

# VISWA HARI HARA PEETAM

శ్రీ మహాకాల్ ఛైరవీ పీఠం మరియు  
విశ్వహరిహర పీఠం ట్రస్టు



సనాతన ధర్మమును ఆచరించుటకు - జ్యోతిష్య శాస్త్రమే మూలాధారము

 YouTube ఛానల్ @SMBP-VHHPT  
SUBSCRIBE  
చెయ్యండి... చేయించండి....

-  email: peddintismurthy@gmail.com
-  Website : www.viswahariharapetam.com
-  facebook ID : Viswa Hari Hara Petam
-  youtube : https://youtube.com/@viswahariharapetam

## VISWA HARIHARA PEETAM

#1-28/1, Ramanagaram Road, GANGAVARAM,  
Sathupally Mandal, Khammam Dist - 507 303, Telangana State. INDIA

Cell : (+91) 9397027535, (+91) 7382273999, (+91) 9492053999, (+91) 9440230370

# VISWA HARI HARA PEETAM



శ్రీ మహాకాల్ ఛైరవీ పీఠం మరియు  
విశ్వహరిహర పీఠం ట్రస్టు వారి

భారత ప్రభుత్వ ఆమోద గణితం

దృక్పిదాంత శ్రీ శోభకృతు నామ సంవత్సర

## గోంటిల పంచాంగము



2023

2024



పంచాంగకర్త

“దైవజ్ఞ రత్న” బిరుదాంకితులు

శ్రీ పెద్దింటి సూర్యనారాయణ మూర్తి సిద్ధాంతి

పెద్దింటి వారి దృక్పిదాంత గోంటిల పంచాంగము 2023-2024

VISWA HARI HARA PEETAM

శ్రీరస్తు

శుభమస్తు

అవిఘ్నమస్తు

శ్రీ మహాకాల్ బైరవీ పీఠం మరియు  
ఐశ్వరాలహార పీఠం ట్రస్టు వారి

శ్రీ శోభకృతు నామ సంవత్సర  
దృక్పిఠాంత గంటల పంచాంగము  
భారత ప్రభుత్వ ఆమోద గణితం

2023 - 2024



మహాంకాశ్వర్ బ్యోతిల్లింగం, ఉజ్జయిని

# గురువందనం



శ్లో॥ శ్రీ నాగమల్లేశ్వర దైవవిజ్ఞం పుల్లెటికుర్ గ్రామవిరాజమానం  
జ్ఞానాక్షరీ భూత సరస్వతీ తం శ్రీ మద్గురుం చ శిరసా నమామి ॥

మా గణిత గురువులు

దైవజ్ఞ శ్రీ **కారుపల్లి నాగమల్లేశ్వర** సిద్ధాంతి గారికి  
హృదయపూర్వక పాదాభివందనములు సమర్పిస్తూ....

నా జననీ జనకులు

**శ్రీమాన్ పెద్దింటి వరప్రసాదరావు,**  
**శ్రీమతి రాజ్యలక్ష్మి గార్లకు**

నమస్కరిస్తూ వారి ఆశీస్సులతో....

పంచాంగ కర్త :

**పెద్దింటి సూర్యనారాయణ మూర్తి,** సిద్ధాంతి

**శ్రీమతి దుర్గా శ్రీలక్ష్మి**

చి॥ విభన్

చి॥ శరవణ్

# VISWA HARI HARA PEETAM పంచాంగ కర్త



“దైవజ్ఞ రత్న” బరుదాంకితులు

**శ్రీ పెద్దింటి సత్యనారాయణ మూర్తి**

పంచాంగ కర్త, సిద్ధాంతి

150 సంవత్సరముల (1950 - 2100)

దృక్పిదాంత పంచాంగ రచయిత

విశ్వహరిహర పీఠం వ్యవస్థాపకులు

గంగవరం(PO), సత్తుపల్లి మండలం, ఖమ్మం జిల్లా - తెలంగాణ

**Cell : 9397027535, 7382273999**

**WHATSAPP : 9492053999**

 YouTube **ఛానల్ @SMBP-VHHPT**

email: peddintismurthy@gmail.com

facebook ID : peddintimurthy

Viswa Hari Hara Petam

సహ పంచాంగ కర్త : శ్రీ పెద్దింటి సత్యనారాయణ మూర్తి, నాచారం. Cell : 9848277500

శ్రీ మహాకాల్ ఛైరపీ పీఠం - విశ్వహరిహర పీఠం ట్రస్టు

**విఖనన ఆస్ట్రో లీసెర్స్ సెంటర్**

(తెలంగాణ రాష్ట్ర ప్రభుత్వ గుర్తింపు రిజిస్టర్ నెం. 29/2018)  
గంగవరం - సత్తుపల్లి మండలం, ఖమ్మం జిల్లా. తెలంగాణ



## విశ్వహరిహర పీఠంలో

ప్రతిరోజు స్వామివారికి త్రి సంద్యలలోనూ అభిషేక అర్చన కార్యక్రమాలు నిర్వహించడం జరుగును. విశేష పర్వదినములలో షట్కాలార్చన విధానంలో స్వామి వారికి ఆరాధన జరుగును. ప్రతినెలలో శాశ్వత పూజలను భక్తుల కొరకు నిర్వహించడం జరుగుతుంది.

ఈ శాశ్వత పూజలు శుద్ధ ఏకాదశి, పార్ణమి, ఆరుద్ర నక్షత్రం బహుళ ఏకాదశి, మాస శివరాత్రి మరియు ఇతర పండుగ దినాలలో లేదా భక్తులు కోరుకున్న రోజున శాశ్వత పూజలను, భక్తుల వ్యక్తిగత పూజలను పీఠంలో నిర్వహించడం జరుగును.

శాశ్వత పూజలలో భాగంగా రుద్రాభిషేకం, రుద్రహోమం, ప్రత్యంగిర హోమం (అనుష్ఠాన పూర్వక మూల మంత్ర హోమం), కాకభైరవ హోమం (అష్టభైరవ సహిత), నవభండీ హోమం (పారాయణ సహిత), సుందరకాండ సంపూర్ణ పారాయణ విధాన పూర్వక హోమం, మాతంగి హోమం, ఉచ్చిష్టధాండాలినీ హోమం, బగళాముఖి హోమం, రాజశ్యామల హోమం మరియు దశమహా విద్యా హోమం తదితర హోమములు నిర్వహించడం జరుగుతుంది.

**అంతేకాక మీ వ్యక్తిగత సమస్యలకు మరియు ఇతర సమస్యలకు మీకు అవసరమైన పూజా కార్యక్రమములను నిర్ణయించి నిర్వహించడం జరుగును.**



**ది. 7-1-2020న విశ్వహరిహరపీఠంలో**  
నారాయణి ప్రత్యంగిర హోమంలో అమ్మవారి దర్శనం

### ప్రత్యంగిర హోమం ప్రత్యేకత :

కోర్పు సమస్యలు ఉన్నవారు, మంత్ర, తంత్ర, యంత్ర, క్షుద్ధ ప్రయోగ బాధలు ఉన్నవారు, శనిగ్రహ దోషం ఉన్నవారు, కుజ దోషం ఉన్నవారు, కాలసర్ప దోషం ఉన్నవారు, ఆకాలమృత్యు గండ దోషాలు ఉన్నవారు, నరదృష్టి, నరఘోష, బంధుఘోష ఎక్కువగా ఉన్నవారు, వివాహ ఆలస్యం, సంతాన ఆలస్యం ఉన్నవారు ఈ హోమంలో పాల్గొనడం వలన అద్భుతమైన ఫలితాలు కలుగుతాయి. ప్రత్యర్థులను, ప్రతిపక్షమును నిరోధించి అధికార ప్రాప్తి కలగడానికి ఈ హోమం ఉపయోగపడుతుంది.

# VISWA HARI HARA PEETAM

ది. 1-2-2022న విశ్వహరిహరపీఠంలో  
ఉచ్చిష్ట గణపతి హోమంలో స్వామివారి దర్శనం

## ఉచ్చిష్ట గణపతి హోమం ప్రత్యేకత :

ఈ హోమం వలన కుటుంబ సమస్యలు, ఆర్థికబాధలు, వ్యాపారబిజ్జిందులు, కార్యకాటంక దోషాలు, సంతాన సమస్యలు, వివాహ సమస్యలు, వ్యవసాయ సంబంధిత, భూ సంబంధిత సమస్యలు తొలగటంతో పాటు వ్యాపార ఆకర్షణ, ఆర్థికఅభివృద్ధి, జనాకర్షణ కలుగుతాయి.

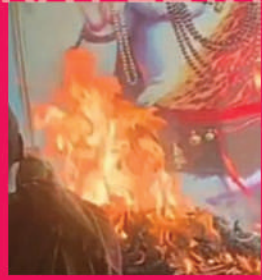

ది. 18-2-2023న విశ్వహరిహరపీఠంలో  
మహా శివరాత్రి పర్వదినమున  
కాళభైరవ హోమంలో కాళభైరవ దర్శనం

## కాళభైరవ హోమం ప్రత్యేకత :

అతిశీఘ్రముగా దేవతానుగ్రహము కలుగుటకు, ఈ హోమం వలన ఆరోగ్య సంబంధిత సమస్యలు ప్రయోగ బాధలు తొలగుటకు, వ్యాపార సంబంధిత దోషాలు, కుటుంబ ఈతి బాధలు, దుష్ట గ్రహ దోషాలు, ఆర్థిక సమస్యలు, సంతాన సమస్యలు తొలగిపోతాయి. భూత, భవిష్యత్, వర్తమాన కాలములు అనుకూలంగా మారుటకు ఈ హోమ కాకర్మక్రమము ఉపయోగపడుతుంది.



ఈ హోమములు సామూహికముగా కాక కేవలం మీకు వ్యక్తిగతంగానే కార్యక్రమములను నిర్వహించుట జరుగును. ప్రత్యక్షంగా పాల్గొనే అవకాశం ఉన్నవారు, పూజలో ప్రత్యక్షంగా పాల్గొనేటట్లు లేని వారి కోసం **వీడియో కాల్, ఆన్లైన్ ద్వారా** పూజా కార్యక్రమమును నిర్వహించడం జరుగును. ఇతర దేశములలో ఉన్నటువంటి వారి కోసం వారి అనుకూల సమయములను భారతకాలమాను ప్రకారం సమన్వయం చేసుకొని నిర్వహించడం జరుగును.

ఈ పూజా కార్యక్రమముల ఖర్చుల వివరముల కొరకు ఈ క్రింది ఫోన్ నెంబర్లు సంప్రదించగలరు.

**శ్రీ మహా కాల్ భైరవీ పీఠం - విశ్వహరిహర పీఠం ట్రస్టు**



Website : [www.viswahariharapetam.com](http://www.viswahariharapetam.com)



youtube : <https://youtube.com/@viswahariharapetam>



**YouTube ఛానల్ @SMBP-VHHPT**

**Cell : (+91) 9397027535, (+91) 7382273999  
(+91) 9492053999, (+91) 9440230370**

# VISWA HARI HARA PEETAM

## విశ్వహరిహర పీఠం ట్రస్ట్ - సేవా కార్యక్రమాలు



### విశ్వహరిహర పీఠం ట్రస్ట్ ద్వారా

**అనేక సేవా కార్యక్రమములను నిర్వహించడం జరుగుతోంది.**

**2021 డిసెంబర్** గంగారం గ్రామములోని పాత యస్.సి. కాలనీ (అయోధ్య నగర్) నందు రామాలయ నిర్మాణమునకు, ప్రతిష్ఠా కార్యక్రమమునకు పూజా ద్రవ్యములకు ప్రతిష్ఠా ఖర్చులకు ట్రస్ట్ ద్వారా నిర్వహింపజేయడం జరిగింది.

**2022 జూన్ :** శ్రీ వేణుగోపాల స్వామి వారి ఆలయం, నాచారం గ్రామములో ప్రతిష్ఠా కార్యక్రమములో పూజా ద్రవ్యములు మరియు నారాయణ సేవకు సహకరించడం జరిగింది.

**2022 నవంబర్ :** వేదాంతపురం పవన దుర్గ అమ్మవారి ఆలయమునకు అమ్మవారికి, స్వామివారికి అలంకారణ ఆభరణములు, ఉత్సవ మూర్తులు మరియు ఇతర వస్తువులను ట్రస్ట్ ద్వారా అందివ్వడం జరిగింది.

ప్రతి అమావాస్యకు పీఠంలో జరిగే పూజా కార్యక్రమములో పాల్గొనే భక్తులకు ప్రసాద వితరణ, అవసరమైన పూజా సామగ్రిని సేవా రూపంలో ఇవ్వడంతో పాటు ఇలా అనేక కార్యక్రమాలను సనాతన హైందవ ధర్మ పరిరక్షణ కోసం నిర్వహించడం జరుగుతోంది.

**కావున దాతలు ఇలాంటి కార్యక్రమములలో పాల్గొని ట్రస్ట్ వారికి అవసరమగు రీతిలో సహకరించడం వలన మరెన్ని సేవా కార్యక్రమాలు ట్రస్ట్ ద్వారా చేయడం జరుగుతుందని తెలియపరచుచున్నాము.**



### విశ్వహరిహర పీఠంలో

గత సంవత్సర కాలంగా ప్రతి అమావాస్యకు సామాహికంగా భిక్షులందరి చేతను వారి స్వహస్తాలతో 365 పంచలోహ శివలింగములకు విశేష ద్రవ్యసహిత రుద్రాభిషేకం, నవగ్రహ హోమం, రుద్ర హోమం, కాళభైరవ హోమం, నారాయణి ప్రత్యంగిర హోమ కార్యక్రమములను నిర్వహింపజేయడం జరుగుతుంది. ఈ కార్యక్రమములో జాతి, వర్ణ, వర్ణ, వయోభేదములు, ధనవంతులు, పేదవారు అనే భావన లేకుండా అందరికీ ఈ పూజలో పాల్గొనే అవకాశం కలదు.

ఇది సాధారణ భిక్షులకు సేవా మార్గం ద్వారా నిర్వహించడం జరుగుతోంది. స్వల్ప ఖర్చుతో భిక్షులు వారి వారి ఇబ్బందులను బట్టి అవసరమైన సామగ్రి వారు తీసుకువచ్చి అమావాస్య రోజున జరిగే పూజా కార్యక్రమములో పాల్గొని అనుకూలమైన ఫలితములను పొందుతున్నారని తెలుపుటకు సంతోషించుచున్నాము.

**అమావాస్య రోజున పూజా కార్యక్రమములో పాల్గొనుదలచే భిక్షులు ఈ క్రింది ఫోన్ నెంబర్ల నందు సంప్రదించి రావచ్చును.**

**9397027535, 7382273999, 9492053999, 9440230370**

# శ్రీ వనదుర్గాంబికా ఆలయం

వేదాంతపురం గ్రామము, అశ్వారావుపేట మండలం.



అమ్మవారి నిజరూప దర్శనం  
శ్రీ వనదుర్గాంబికా అమ్మవారు,  
వేదాంతపురం

శ్రీ వనదుర్గాంబికా అమ్మవారి  
ఆగమశాస్త్రం నిర్ణయించిన స్వరూపం

తెలంగాణ రాష్ట్రం,  
భద్రాద్రి కొత్తగూడెం జిల్లా,  
అశ్వారావుపేట మండలంలోని  
వేదాంతపురం గ్రామ సమీపంలో  
అటవీ ప్రాంతంలో అత్యంత  
ప్రాచీనమైన సుమారు  
5000 సం॥రాలు చరిత్ర కలిగిన  
అత్యంత శక్తివంతమైన  
శ్రీ వనదుర్గాంబికా ఆలయం  
కలదు.



అలంకార రూపిణిగా  
శ్రీ వనదుర్గాంబికా అమ్మవారు  
వేదాంతపురం



స్థానిక గ్రామస్థులు మరియు భక్తులు, దాతల సహాయ సహకారములతో తాత్కాలికంగా అమ్మవారికి ఆవాసనము నిర్మించి యున్నారు. అమ్మవారికి మహా అద్భుతమైన ఆగమ శాస్త్ర ప్రకారం ఆలయమును నిర్మించ తలపెట్టి ఆ దిశగా ముందుకు సాగుతున్నారు. ప్రతి సంవత్సరం కార్తీకమాసంలో రెండవ ఆదివారం మహా వనసమారాధన (నారాయణ సేవ) కార్యక్రమాన్ని , మహాశివరాత్రికి అమ్మవారి యొక్క కళ్యాణమును అంగరంగ వైభవంగా నిర్వహించుచున్నారు.

పరిసరప్రాంత భక్తులే కాక ఉభయ తెలుగు రాష్ట్రాల నుండి విశేషముగా భక్తులు అమ్మవారి దర్శనమునకు రావడం జరుగుతోంది. ఈ ఆలయం వద్ద వివాహము కానివారికి, సంతానం లేని దంపతులకు, అనారోగ్య పీడితులకు, ఇతర ఆర్థిక ఇబ్బందులు ఉన్నవారికి విశేషమైనటువంటి అమ్మవారి ఆశీస్సులు చేకూరుతున్నాయని భక్తులందరి విశ్వాసం !

గతంలో సంపూర్ణ ఆగమ శాస్త్రపరంగా, శిల్ప శాస్త్రపరంగా ఉన్న ఈ శ్రీ వనదుర్గాంబికా ఆలయంపై అనేక దండయాత్రల కారణంగా, అక్రమనిధుల తవ్వకముల కారణంగా, చోరీల కారణంగా పూర్తిగా శిథిలమైనది. త్వరలో ఈ ఆలయము సంపూర్ణ ఆగమ శిల్ప శాస్త్ర పరంగా పూర్తి పునఃనిర్మాణమును ప్రభుత్వము మరియు భక్తుల సహాయ సహకారములతో జరుప తలపెట్టినామని తెలుపుటకు సంతోషించుచున్నాము.

ఈ ఆలయమునకు వస్తు రూపేణా కాని, ధన రూపేణా కాని సహకారం అందించదలచిన భక్తులు స్వయముగా ఆలయమునకు వచ్చి ట్రస్ట్ బోర్డ్ వారిని మరియు స్థానిక గ్రామస్థులను సంప్రదించవలసినదిగా కోరుచున్నాము. ఎలాంటి దళారులను, వ్యక్తులను, మధ్యవర్తులను సంప్రదించవద్దని, మోసపోవద్దని తెలియపరచుచున్నాము.



**ఈ ఆలయమును దర్శించి అమ్మవారి అనుగ్రహ ఆశీస్సులు అందరూ కూడా పొందవల్సిందిగా కోరి ప్రార్థించుచున్నాము...**

**శ్రీ వేనదుర్గాంబికా సమేతి శ్రీ వేనలింగేశ్వర స్వామి వారి ఆలయం**

**వేదాంతపురం గ్రామము, అశ్వారావుపేట మండలం.**

భద్రాద్రి కొత్తగూడెం జిల్లా, తెలంగాణ రాష్ట్రం

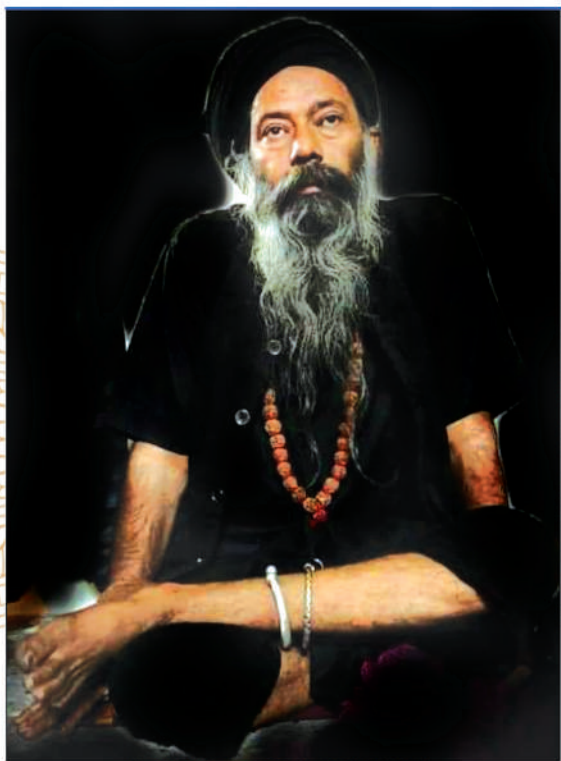

పరమ పూజ్యశ్రీ  
శ్రీశ్రీశ్రీ ఆదేశ్‌నాథ్ అఘోరిజీ  
వారి దివ్యాశీస్సులతో....

ఖేడ్ బ్రహ్మ - గుజరాత్



పరమ పూజ్యశ్రీ  
శ్రీశ్రీశ్రీ రాజేష్ నాథ్ అఘోరిజీ  
అఘోర్ అఖాడ పరిషత్ ప్రముఖ్  
వారి దివ్యాశీస్సులతో....



విశ్వవారివార పీఠమును సందర్శించిన శ్రీశ్రీశ్రీ రాజేశ్వనాథ్ అభివర్ణన



శ్రీ శ్రీ శ్రీ  
శ్రీ శ్రీ శ్రీ  
శ్రీ శ్రీ శ్రీ  
శ్రీ శ్రీ శ్రీ  
శ్రీ శ్రీ శ్రీ  
శ్రీ శ్రీ శ్రీ  
శ్రీ శ్రీ శ్రీ  
శ్రీ శ్రీ శ్రీ  
శ్రీ శ్రీ శ్రీ  
శ్రీ శ్రీ శ్రీ  
శ్రీ శ్రీ శ్రీ



శ్రీ శ్రీ శ్రీ  
శ్రీ శ్రీ శ్రీ  
శ్రీ శ్రీ శ్రీ  
శ్రీ శ్రీ శ్రీ  
శ్రీ శ్రీ శ్రీ  
శ్రీ శ్రీ శ్రీ  
శ్రీ శ్రీ శ్రీ  
శ్రీ శ్రీ శ్రీ  
శ్రీ శ్రీ శ్రీ  
శ్రీ శ్రీ శ్రీ  
శ్రీ శ్రీ శ్రీ



శ్రీ శ్రీ శ్రీ  
శ్రీ శ్రీ శ్రీ  
శ్రీ శ్రీ శ్రీ  
శ్రీ శ్రీ శ్రీ  
శ్రీ శ్రీ శ్రీ  
శ్రీ శ్రీ శ్రీ  
శ్రీ శ్రీ శ్రీ  
శ్రీ శ్రీ శ్రీ  
శ్రీ శ్రీ శ్రీ  
శ్రీ శ్రీ శ్రీ  
శ్రీ శ్రీ శ్రీ

# ఎవరి అఘోరి ? అఘోర్ సాంప్రదాయం అంటే ఏమిటి ?

అఘోరి సాంప్రదాయం సనాతనం మరియు అత్యంత కఠినం. ప్రస్తుత సమాజంలో ఈ సాంప్రదాయం పట్ల అవగాహన కన్నా అపోహలు, అపార్థాలే ఎక్కువ. ముఖ్యంగా అఘోరిలు మృతదేహాన్ని తింటారని, క్షుద్రపూజలు చేస్తారని, నిధులు తీస్తారని ఇలాంటి అపోహలు చాలా ఎక్కువ. కానీ నిజానికి ఇవన్నీ అవాస్తవాలే. వాస్తవంలో అఘోరిల్లో 3 పంత్లు ఉంటాయి.

1. దక్షిణ పంత్
2. వామ పంత్
3. కీనారామ్ పంత్

దక్షిణపంత్ అఘోరిలు నాథ్ సాంప్రదాయానికి చెందినవారు. శివుని పంచముఖములలో దక్షిణముఖమైన అఘోరి తత్వాన్ని స్వీకరించిన శ్రీగురు దత్తాత్రేయులు తన శిష్యుడైన శ్రీ గురు జాలంధర్నాథ్ నకు ఈ సాంప్రదాయానికి అనుగ్రహించారు. గురుజాలంధర్నాథ్ శిష్యుడైన శ్రీ గురు కానీఫానాథ్ అఘోర్ సాంప్రదాయాన్ని విస్తరింపజేసారు. ఇలా సనాతనంగా ఒక పరంపరలో వస్తున్న విశిష్ట సాంప్రదాయమే అఘోర్ సాంప్రదాయం.

అఘోరి అంటే “అ-ఘోరము అనగా ఘోరము కానిది” అని అర్థము. మనం అందరం శివుడు స్వశానంలో ఉంటాడు అని అంటూ ఉంటాం. అంతటి మహాదేవునితో మమేకం కావటానికి అఘోరిల సాధనాస్థలి స్వశానమే. శివుని నివాసంలో క్షుద్రం, చెడు జరుగుతుందా ? క్షుద్రం అనేది మనిషి మెదడులో ఇతరులకు హాని చెయ్యాలనే సంకల్ప రూపమే తప్ప మంత్ర, తంత్ర, శాస్త్రాలు ఎప్పుడూ క్షుద్రం కావు. అఘోరిలు ఎవరూ క్షుద్రులు కారు. సాధారణంగా వీరు నలుపు వస్త్రాలు ధరిస్తారు. కాషాయ ధారణకి అర్థం త్యాగం అయితే, అఘోరిలు ధరించే నలుపుకి అర్థం సమత్వం సుఖ:దుఖాలని ఒకే దృష్టితో చూసే తత్వం.

పూర్తి వైజ్ఞానిక దృష్టితో, వాస్తవంలో జీవించడమే అఘోరిల లక్షణం. అఘోరిలు వంటిపై ధరించే చితాభస్మం కూడా అర్థవంతమే. స్వశానాలో నివశించే వీరికి వాతావరణం నుండి రక్షణ, చర్మ రోగాలు రాకుండా నిరోధించడం ఇలా అనేక ప్రయోజనాలు. భౌతికంగా ఉంటే మానసికంగా అఘోర్ సాధకుని అపాంకారం అంతరించి తన వాస్తవ స్థితిని తనకు తెలియ చేసే శివ ప్రసాదమే చితాభస్మం. ఈ భస్మధారణను చూసి నాగ సాధువులుగా అనుకుంటారు నాగ సాధువులంటే శ్రీ ఆదిశంకరుల వారు. ధర్మ పరిరక్షణ కోసం ఏర్పాటు చేసిన సైన్యం. వారు హోమ భస్మాన్ని ధరిస్తారు, నగ్నంగా ఉంటారు. అఘోరిలు ఎప్పుడూ నగ్నంగా ఉండరు. సాధన సమయంలో లంగోటి మాత్రమే ధరిస్తారు.

ఇక శవ భక్షణ విషయానికి వస్తే అది నిజం కాదు. సమాజంలోని మనుషులు జంతువులను వధించి వాటి శవాలని భక్షిస్తారు. కానీ అఘోరి అలా తన ఆకలి కోసం ఒక ప్రాణాన్ని తీసి ఆహారంగా

మార్చుకోరు. ఇలాంటి అపోహలు నమ్మవద్దు. మహాభారతంలో పాండవులని పాండురాజు యొక్క మృతదేహాన్ని భుజించమంటారు. సహదేవుడు మాత్రమే బ్రోటన వేలు భుజిస్తాడు. భవిష్యత్ దర్శన శక్తిని పాండుతాడు. ఇలాంటి ప్రక్రియే కొన్ని అఫోరీ పంత్లలో ఉంటుంది. అది కూడా గురువులు కైలాస ప్రాప్తి పొందిన పిదప ముఖ్య శిష్యుడు మాత్రమే గ్రహిస్తాడు. ముఖ్యంగా ఇంకొక విషయం ఉంది, అఫోరీలు నిధులు తీస్తారు అని, అది పూర్తి అవాస్తవం ఎందుకంటే స్వశానంలో ఉండే వారికి సంపదతో పని ఏంటి ? అలా చెబితే ఎవరూ నమ్మవద్దు అలా చెప్పి వచ్చేవారు అఫోరీలే కాదు. ముఖ్యంగా ఈ మధ్య ఒక ప్రశ్న వస్తోంది. అఫోరీలకు బయట పని ఏంటి, వాళ్ళు స్వశానం వదిలి రారు అని, కానీ రావాలి. రావలసిన సమయంలో రావాలి ఒక విశిష్టమైన సాంప్రదాయాన్ని అపోహలతో, అపార్థాలతో క్షుద్రంగా చూస్తుంటే అఫోరీ అనే పదానికి అర్థం తెలియని మూర్ఖదర్శకులు, సినిమాలు తీసి అఫోరీలని క్షుద్రులుగా, క్రూరులుగా చూపేడుతుంటే చూస్తూ స్వశానంలో కూర్చుంటారా ? ఇకపోతే మిగతా వారిలో నిజమైన అఫోరీ ఎవరికైనా మేలు చేస్తే ఏమి ఆశించడు. కారణం **అఫోరీ దేవుడిని నమ్ముతాడు, అన్నడు.** అఫోరీ పేరు చెప్పి హోమాలు, పూజలు అని చెప్పి డబ్బులు తీసుకునే వారు అఫోరీలే కాదు. వారి పట్ల జాగ్రత్త.

మహారాష్ట్రలో సాధువులను చంపినపుడు గానీ, ఇక్కడ రథాలు దగ్ధం చేస్తూ విగ్రహాలని ధ్వంసం చేస్తున్నప్పుడు కూడా ముందుకు వచ్చి ధర్మం కోసం నిలబడిన **అఫోరీ సంస్థాన్** బయటకి రాకుండా స్వశానంలో ఉంటే ఎలా అందుకనే ఇప్పుడు మీ ముందుకు ఇలా వచ్చింది.

## అఫోరీ సాంప్రదాయ ఉత్పత్తి

తొలి గురువు **ఆది నాథుని ( పరమ శివుడు )** నుండి ఆయన పంచముఖాలైన సదోక్షాత,

వామదేవ, తత్పరుష, అఫోరీ, ఈశాన ముఖాలలో దక్షిణ ముఖమైన అఫోరీ తత్వాన్ని

**శ్రీ గురు దత్తాత్రేయ స్థిరకలింఛి తన శిష్యుడైన**

**శ్రీ గురు బాలంధర్ నాథ్ కి అనుగ్రహించగా**

అఫోరీ పరంపర మొదలైనది. ఆయన నుండి **గురు కానీఘానాథ్ తదుపరి**

**బోదీ బయపాల్ నాథ్ బీ, తర్కాక వక్రనాథ్ బీ, చక్రనాథ్ బీ, అనాథీనాథ్ బీ,**

**విభూతి నాథ్ బీ, రామ్ నాథ్ బీ, ప్రేమ్ నాథ్ బీ, ఆదేష్ నాథ్ బీ,**

**రాజేష్ నాథ్ బీ**

వరకు కొనసాగుతూ ప్రస్తుతం అఫోరీ సంస్థాన్ గా పిలవబడుచున్నది.

ఈ పంచాంగం కేంద్ర ప్రభుత్వం వారి ఖగోళ పరిశోధన మంత్రిత్వ శాఖ మరియు ఇండియా మీటియోరాలజికల్ డిపార్ట్మెంట్, న్యూఢిల్లీ వారు 14 భాషలలో విడుదల చేసే

### కేంద్ర ప్రభుత్వ రాష్ట్రీయ పంచాంగం

గణితమునకు సరిసమానంగా ఉండి, దేశమంతటకు ఉపకరించును.

ఈ పంచాంగం రాజమహేంద్రవరమునకు చేయడమైనది.

కురుక్షేత్రాది భూ మధ్యరేఖ తూర్పు భాగమున 49 యోజనాలకు 3-36 అంగుళాల నూతన సంస్కారంచే పక్షాయనాంశ 24-10-53

వార్షికాయనగతి 50-26 ఉత్తర అక్షాంశాలు 17-02; తూర్పు రేఖాంశాలు 81-47 ప్రకారం సూర్యోదయాది గ్రహణ, గ్రహ ప్రవేశాలు,

తిథి, నక్షత్ర, యోగ, కరణ, వర్ణ్య గ్రహణాదులు అఖిల

భారతకాలమానమునకు దృక్పిడ్ధాంత ప్రకారం సాధించడమైనది.

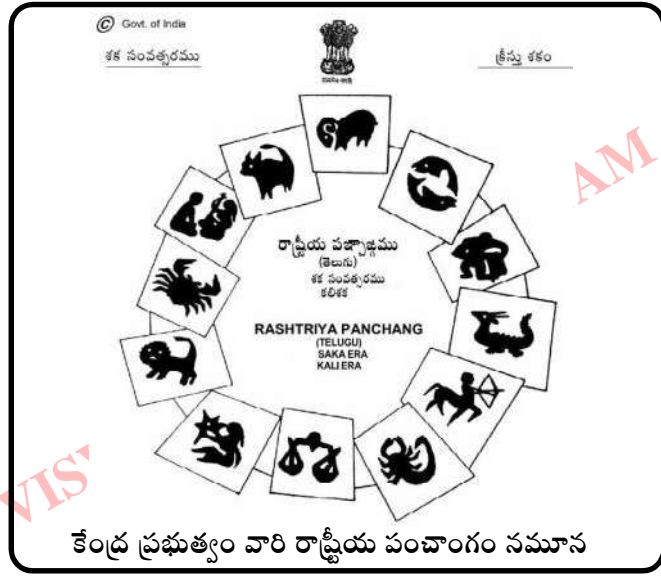

కేంద్ర ప్రభుత్వం వారి రాష్ట్రీయ పంచాంగం నమూన

పంచాంగ కర్త: "దైవజ్ఞరత్న" పెద్దింటి సూర్యనారాయణమూర్తి, సిద్ధాంతి

<b>విషయసూచిక</b>		పేజీ నెం.
నవగ్రహ ధ్యాన శ్లోకాలు, దైవ ప్రార్థనలు	-	14
ధృక్పిద్ధాంత పంచాంగ విశిష్టత	-	25
శ్రీ శోభకృత్ నామ సం॥ పంచాంగ పీఠిక	-	27
నవనాయక ఫలం	-	31
సంవత్సర ఫలం	-	32
సరుకుల ధరలు	-	43
పండుగలు	-	45
మాసాభిషేకాలు	-	49
వివాహాది శుభముపసార్థాలు	-	53
దినచక్రములు	-	66
లగ్నాంతకాలములు	-	74
దినచర్య	-	84
ద్వాదశ రాశుల ఫలితములు	-	124
పండుగ పంచాంగ పరిజ్ఞానం - జోతిష్య శాస్త్ర విషయములు	-	160
నామ, నక్షత్ర గణపాఠనలు	-	171
తారాబలముల పట్టిక	-	173
వధూవరులకు సరిపడు నక్షత్రములు	-	177
కుజదోష వివరణ	-	181
నవవిధ శాంతులు	-	189
మీ పేర్లకు సరిపడు సింహ ద్వారములు	-	196
మరియు వాస్తు విషయములు	-	196
వివాహ సంబంధిత ముఖ్య విషయాలు	-	199

మా ఈ పంచాంగమును అందముగా ముద్రణ చేసిన  
 పద్మశ్రీ ప్రింటర్స్ - సత్తుపల్లి మరియు  
 అక్షిగణపతి ప్రింటర్స్ - రాజమహేంద్రవరం వారికి ప్రత్యేక కృతజ్ఞతలు  
 - పంచాంగ కర్త

పంచాంగ కర్త: "దైవజ్ఞరత్న" పెద్దింటి సూర్యనారాయణమూర్తి, సిద్ధాంతి



## విశ్వహరిహర పీఠం

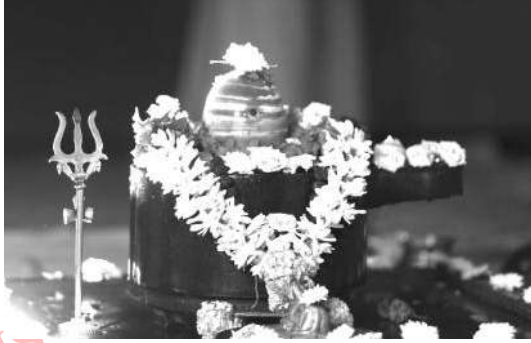

తెలంగాణా ఖమ్మం జిల్లా, సత్తుపల్లి మండలం,

**గంగవరం గ్రామము** నందు ప్రముఖ పంచాంగ కర్త

శ్రీ పెద్దింటి సూర్యనారాయణ మూర్తి గారి స్వగృహమునందు

ది. 8-11-2015వ తేదీన హస్తా నక్షత్రయుక్త ధనుర్న శుభఘడియలలో

**“విశ్వహరిహర పీఠం”** గా నామకరణ చేస్తూ

**శ్రీ పార్వతీ హరిహరేశ్వర (మరకత లింగేశ్వర) స్వామి**

వారి దివ్యదేహాల చిర ప్రతిష్ఠగా కార్యక్రమము నిర్వహించుట జరిగినది.

విశ్వహరిహర పీఠము నందు మరకత లింగేశ్వర స్వామివారిని

అఘోరాలు, నాగ సాధువులు, అన్ని సాంప్రదాయాలకు

సంబంధించిన మర, పీఠ ఆశ్రమాధిపతులు దర్శించి పరమేశ్వరుని

ఆశీస్సులతో పాటు వారు వారి మంగళాశాసనములు కూడా

ఇక్కడి భక్తులకు అందించినారు.

భక్తులు జాతి, వర్ణ, వర్ణ, వయో, లింగ భేదములు లేకుండా వారి

స్వహస్తములతో అభిషేక, పూజా కార్యక్రమములు

నిర్వహించుకొనే అవకాశము ఈ పీఠము నందు కలదు.

విశ్వహరిహర పీఠము నందు మీ జాతక సమస్యలకు, నవగ్రహ జప,

నక్షత్ర జప శాంతి హోమ కార్యక్రమములు, సుందరకాండ పారాయణ,

ఏకాదశ రుద్రాభిషేకములు, పూజాధికార్యక్రమములు నిర్వహించబడును.

**విశ్వ హరి హర పీఠమును దర్శించండి - తలించండి**

పంచాంగ కర్త: “దైవజ్ఞరత్న” పెద్దింటి సూర్యనారాయణమూర్తి, సిద్ధాంతి

## విఖనస ఆస్ట్రో లీసెర్స్ సెంటర్



### సనాతన ధర్మమును ఆచరించుటకు - జ్యోతిష్య శాస్త్రమే మూలాధారం

శ్రీ పెద్దింటి సూర్యనారాయణమూర్తి గారి ద్వారా అన్నిరకాల వాస్తు సమస్యలు, జాతక సమస్యలు, ధర్మసందేహ నివృత్తి, వివాహాది శుభముహూర్తముల నిర్ణయం, వివాహ పొంతన నిర్ణయం, గృహప్రవేశ, శంఖుస్థాపన, వివాహాది శుభకార్యాలు చేయించుట, ఇంటి, వ్యాపార స్థలముల వాస్తుష్టానులు, అన్ని పూజా కార్యక్రమములు, హోమ కార్యక్రమములు, శాంతి కార్యక్రమములు, దేవాలయ వాస్తు ష్టానులు, దేవాలయ ప్రతిష్ఠలు చేయించుట మరియు శుభకార్యక్రమములు నిష్ఠాతులైన వేదపండితులచే నిర్వహింపబడును.

మీ జన్మ నక్షత్రములకు లేక నామ నక్షత్రములకు సరిపడు జాతి రత్నములను సూచించుట మరియు రుద్రాక్షలను సూచించుట, మీ వ్యాపార అభివృద్ధికి, గృహ అభివృద్ధికి సరిపడు వాస్తు, వ్యాపార అభివృద్ధి యంత్రములు, నరఘోష ఇత్యాది యంత్రములు పూజించి ఇవ్వబడును.

దళితవాడలలో నిర్మింప తలపెట్టిన హైందవ దేవాలయ వాస్తు ష్టానులు, హైందవ ధర్మ పరిరక్షణ కొరకు ఉచితముగా నిర్వహింపబడును.

: వివరాలకు సంప్రదించండి :

**విశ్వహాలహార పీఠం**  
**విఖనస ఆస్ట్రో లీసెర్స్ సెంటర్**

పంచాంగ కర్త: "చైవజ్ఞరత్న" పెద్దింటి సూర్యనారాయణమూర్తి, సిద్ధాంతి

## అభినందనలు

### బ్రహ్మశ్రీ కారుపల్లి నాగమల్లేశ్వర సిద్ధాంతి

రాష్ట్ర ప్రభుత్వ ఉగాది పురస్కార గ్రహీత, సువర్ణ ఘంటాకంకణ సన్మాన గ్రహీత,  
 “జ్ఞానాక్షర సరస్వతి”, “దైవజ్ఞ విశారథ” బిరుదాంకితులు,  
 పంచాంగకర్త, శైవాగమపండితులు, 6 T.V. & 8 T.V. జ్యోతిష్య ప్రవచకులు

పుల్లేటికుర్తు, అంబాజిపేట మండలం, తూర్పుగోదావరి జిల్లా.

ఆశీస్సులు,

శ్రీయుత పెద్దింటి సూర్యనారాయణ మూర్తి గారు మా వద్ద జ్యోతిష్య శాస్త్రమును, పంచాంగ గణితమును, వాస్తు శాస్త్రమును అభ్యసించినారు. వీరు ప్రతి సంవత్సరం ధృక్ సిద్ధాంత గణితములో పంచాంగమును వ్రాయుచున్నారు. వీరి తండ్రి గారి వద్దనే వైఖానస ఆగమ శాస్త్రమును, మా వద్ద శైవ, స్మార్త ఆగమము అందలి మెళకువలను అభ్యసించి ఆంధ్రప్రదేశ్ ప్రభుత్వం వారు 1999వ సం॥లో నిర్వహించిన అర్చక పరీక్షల యందు మొదటి శ్రేణిలో ఉత్తీర్ణత సాధించి ప్రస్తుతం ఖమ్మం జిల్లా, సత్తుపల్లి మండలం, గంగవరం గ్రామము నందు స్థిరపడి విశ్వహరిహర పీఠమును స్థాపించి, దాని వ్యవస్థాపకులుగా, సిద్ధాంతిగా జీవనసరళిని సాగిస్తున్నారు. శ్రీ ఓంకార మహాశక్తి పీఠం (హైదరాబాద్) పీఠాధిపతులు శ్రీ శ్రీ శ్రీ అమరేశ్వరానంద భారతిస్వామివారు వీరికి “దైవజ్ఞ రత్న” బిరుదాంకితమును నొసంగి, ఆస్థాన వైఖానస ఆగమ పండితులుగా నియమించినారు. వీరు అనేక దేవాలయములకు ఆగమ శాస్త్ర ప్రకారం దేవాలయ వాస్తు నిర్మాణం, అనేక దేవాలయ ప్రతిష్ఠా కార్యక్రమములు నిర్వహించి, అనేక యాగ కార్యక్రమములను సమర్థత తో నిర్వహిస్తున్నారు. అతి సామాన్యులకు కూడా అర్థమయ్యే రీతిలో మేము విడుదల చేసే అనేక గ్రంథముల రూపకల్పనలో, ముద్రణలో, శాస్త్ర సంబంధిత విషయాలలో మాకు సహాయకారిగా ఉన్నారు. వీరు 2008 వ సం॥ నుండి ప్రతి సంవత్సరం గంటల పంచాంగమును మరియు ఘడియ, విఘడియలలో పంచాంగమును విడుదల చేస్తున్నారు. వీరు 1950 నుండి 2100 వరకు 150సం॥ల పంచాంగమును రూపొందించినారు. ఈ సందర్భముగా వీరికి మా ఆశీస్సులు మరియు అభినందనలు...

శుభం

ఇట్లు

కారుపల్లి నాగమల్లేశ్వర సిద్ధాంతి

కారుపల్లి నాగమల్లేశ్వర సిద్ధాంతి

పంచాంగ కర్త: “దైవజ్ఞరత్న” పెద్దింటి సూర్యనారాయణమూర్తి, సిద్ధాంతి

## మసవి

మా ఈ పంచాంగమును ఆస్ట్రేలియా ఖండము నందు ఆదరిస్తున్నటువంటి తెలుగు వారికి, సనాతన ధర్మబంధువులకు సమస్కారములు తెలియజేస్తూ ఈ పంచాంగము రాజమండ్రి (81 ఇ 47-16 యన్ 59.)కి గణితము చేయబడినది. ఆస్ట్రేలియా ఖండములోని వివిధ అక్షాంశ రేఖాంశములు ఆస్ట్రేలియా ఖండము ప్రారంభము Longitude Degrees - 110 నుండి 16. డిగ్రీల వరకు విస్తరించి వున్నది. కొన్ని పట్టణాలను ప్రమాణముగా తీసుకొని రాజమండ్రి స్థానిక కాలము నుండి ఆయా పట్టణములకు సమయములను కలుపుకొనుట కొరకు ఈ క్రింది పట్టిక ఇవ్వడం జరిగింది.

Sl. No.	CITY	Longitude	Latitude	పంచాంగములోని సమయమును కలపవలసిన సమయము
1.	Ailsa	142 E 21	36 S 20	+ 4.30
2.	Badgen	153 E 14	27 S 29	+ 4.30
3.	Calpatanna	134 E 22	33 S 1	+ 4.00
4.	Daadenningcreek	117 E 47	31 S 46	+ 2.30
5.	Easterncreek	120 E 37	21 S 41	+ 2.30
6.	Fannibay	130 E 50	12 S 25	+ 4.00
7.	Gerogery	147 E 0	35 S 50	+ 4.30
8.	Hawker	138 E 25	31 S 53	+ 4.00
9.	Isseka	114 E 38	28 S 26	+ 2.30
10.	Jerseyville	153 E 2	30 S 55	+ 4.30
11.	Perth	115 E 50	31 S 56	+ 2.30
12.	Perth	147 E 10	41 S 34	+ 4.30

Longitude degrees - 110 to 120 - + 2.30

Longitude degrees - 120 to 130 - + 4.00

Longitude degrees - 130 to 140 - + 4.00

Longitude degrees - 140 to 150 - + 4.30

Longitude degrees - 150 to 160 - + 4.30

**ఉదాహరణకు :-** (రాజమండ్రి స్థానిక కాలంతో (పంచాంగంలో) ఉదయము గం॥ 6-00ల వరకు తిథి లేక నక్షత్రం ఉన్నప్పుడు Perth కాలానికి (115 E 50 , 31 S 56) + 2.30 లను కలుపవలెను. అంటే ఉదయము గం॥ 8-30వరకు ఆ ప్రాంతానికి తిథి లేక నక్షత్రం ఉన్నట్లుగా గమనించవలెను)

సూర్యోదయం సుమారుగా + 0.29ని॥ల నుండి + 0.50 ని॥ల వరకు, సూర్యాస్తమయం ఈ విధంగా పంచాంగం ఉపయోగించుకొని నిత్య నైమిత్తిక కార్యక్రమములను కొనసాగించుకుంటూ ధర్మాన్ని ఆచరించవలసినదిగా మసవి చేస్తున్నాము.

ఇట్లు

**పంచాంగ కర్త**

పంచాంగ కర్త: "దైవజ్ఞరత్న" పెద్దింటి సూర్యనారాయణమూర్తి, సిద్ధాంతి

**విశ్వహరిహర పీఠం**  
**ఆధ్యాత్మిక - సామాజిక సేవా సంస్థ ట్రస్ట్**  
లజిస్టర్ నెం. 29/2018

**ఇ.నెం. 1-28/1, రామానగరం రోడ్ - గంగవరం,**  
సత్తుపల్లి మండలం, ఖమ్మం జిల్లా - 507 303, తెలంగాణ రాష్ట్రం

ప్రముఖ పంచాంగ కర్త శ్రీ పెద్దింటి సూర్యనారాయణమూర్తి గారు వ్యవస్థాపకులుగా విశ్వహరిహర పీఠం గత కొన్ని సంవత్సరాలుగా అనేక ఆధ్యాత్మిక కార్యక్రమములు నిర్వహిస్తూ పరిసరప్రాంత భక్తులకు, ఆధ్యాత్మికవేత్తలకు సుపరిచితంగా ఉంది. పీఠం ఆధ్యాత్మికమైన కార్యక్రమములే కాక సామాజిక కార్యక్రమములలో తనవంతు ముద్రను వేయతలచి

**“ విశ్వ హరిహర పీఠం - ఆధ్యాత్మిక - సామాజిక సేవా సంస్థ ట్రస్ట్ ”**  
లజిస్టర్ నెం. 29/2018

తెలంగాణ ప్రభుత్వ గుర్తింపును పొందిన, సామాజిక సేవా ట్రస్టుగా సామాజిక బాధ్యతను నిర్వహించదలచినదని తెలుపుటకు సంతోషించుచున్నాము...

ఆధ్యాత్మికతతో కూడిన జీవన విధానమే మానవ మనుగడకు ఉత్తమమని, సకల జీవులలోను ఈశ్వరోపాసన చేయడం పరమావధిగా ఈ ట్రస్టు తన కార్యక్రమములను రూపొందించుకొనే ముందుకు సాగదలచినది. ఆసక్తి ఉన్న ప్రతి ఒక్కరిని ఈ ట్రస్టులో “ గౌరవ సభ్యునిగా ” భాగస్వాములను చేస్తూ భవిష్యత్ ప్రణాళికను రూపొందించుకోనున్నది. మీరు కూడా ఈ ట్రస్టులో భాగస్వాములుగా చేరుతూ ఆధ్యాత్మికంగాను - సామాజిక సేవాపరంగాను మీ వంతు బాధ్యతను నిర్వహించవలసిందిగా సవినయంగా కోరి ప్రార్థించుచున్నాము...

**ఈ ట్రస్టుకు ఆర్థికపరమైన సహకారం అందించదలచిన భక్తులు**

**VISWA HARIHARA PEETAM**

**SBI Branch - Gangaram (Bethupally)**

**A/c No. 38265311048**

**IFSC Code : SBIN0021952**

**Branch Code 21952**

మరిన్ని వివరాలకు : ఇ.నెం. : 1-28/1, రామానగరం రోడ్ - గంగవరం, సత్తుపల్లి మండలం, ఖమ్మం జిల్లా - 507 303, తెలంగాణ రాష్ట్రం.

**Cell : 9397027535, 7382273999, 9492053999**

**email: viswahariharapeetam@gmail.com**

**facebook: viswahariharapeetam** What's Ap,Telegram **9492053999**

పంచాంగ కర్త: “దైవజ్ఞరత్న” పెద్దింటి సూర్యనారాయణమూర్తి, సిద్ధాంతి

విశ్వహరిహర పీఠము సందర్శించిన ప్రముఖులు



పంచాంగ కర్త: "దైవజ్ఞరత్న" పెద్దింటి సూర్యనారాయణమూర్తి, సిద్ధాంతి



పంచాంగ కర్త: "దైవజ్ఞరత్న" పెద్దింటి సూర్యనారాయణమూర్తి, సిద్ధాంతి



మా పంచాంగమును అభిమానించి  
మమ్ము ప్రోత్సహిస్తున్న ఉభయ తెలుగు రాష్ట్రాల్లోనూ  
అనేక మంది రాజకీయ ప్రముఖులకు,  
అధికారులకు, ప్రజలకు మరియు  
సత్తుపల్లి స్థానిక ఎలక్ట్రానిక్ మీడియ వారందరికీ,  
వారి యాజమాన్యమునకు,  
ప్రింట్ మీడియ వారందరికీ, వారి యాజమాన్యమునకు  
పేరు పేరున ప్రత్యేక కృతజ్ఞతలను ఆవిష్కరిస్తూ వారికి  
పార్వతీపరమేశ్వరుల సంపూర్ణ అనుగ్రహం కలగాలని  
కోరుతున్నాము.

ఇట్లు  
**పంచాంగ కర్త**

పంచాంగ కర్త: "దైవజ్ఞరత్న" పెద్దింటి సూర్యనారాయణమూర్తి, సిద్ధాంతి





మా పంచాంగమును అభిమానించి ప్రోత్సహిస్తున్న  
వేదపండితులకు, దేవాలయ అర్చకులకు, పురోహితులకు  
మా మిత్రులకు, మా స్నేహితులకు, మా శ్రేయోభిలాషులకు,  
ఈ పంచాంగ ముద్రణకు ప్రత్యక్షంగాను,  
పరోక్షంగాను సహకరిస్తున్న వారందరికీ పేరుపేరున  
వేదమాత **శ్రీ గాయత్రి మాత** అనుగ్రహం కలగాలని,

**విశ్వహాలహరపీఠ అభిషేకం దైవం**

**“శ్రీ పార్వతి హాలహరేశ్వర మరకత లింగేశ్వర స్వామి**

వారి అనుగ్రహ ఆశీస్సులు సంపూర్ణంగా  
భక్త జనులందరికీ కలగాలని  
ఆ భగవంతుని కోరి ప్రార్థిస్తూ

ఓ

**పంచాంగ కర్త**

పంచాంగ కర్త: “దైవజ్ఞరత్న” పెద్దింటి సూర్యనారాయణమూర్తి, సిద్ధాంతి

### ప్రత్యేక గమనిక :

వేదములు, ఉపనిషత్తులు, పురాణములు, వేదాంగములు, ఉప పురాణములు, ఇతి హాసములను, ఋషుల వాక్యములను అనుసరించి వాటి ఆధారంగా గణిత శాస్త్రం ప్రకారముగా పండుగలు నిర్ణయించవచ్చు ఉంటుంది. ఆ పండుగలను ఎవరి ఆగమశాస్త్రములను అనుసరించి వారి ప్రాంతీయ ఆచారములను, వంశాచారములను అనుసరించి పండుగలను జరుపుకోవాల్సి ఉంటుంది. కాని ఈనాటి కాలంలో పండుగలలో అనేక వ్యత్యాసములు వస్తున్న విషయం మనం గమనిస్తున్నాం. దీనికి ప్రధాన కారణం గణిత పద్ధతుల్లో ఉన్న బేధాభిప్రాయం, ఆగమశాస్త్రములలో ఉన్న బేధాభిప్రాయం. జ్యోతి శాస్త్రం ఆధారంగా గుణించబడిన తిథి నక్షత్రాలు ధర్మశాస్త్రానికి అనుగుణంగా పండుగ నిర్ణయమును చేయల్సి ఉంటుంది. ఆ నిర్ణయమును ఆగమశాస్త్రములు పాటించాల్సి ఉంటుంది. కాని ధర్మశాస్త్రములో వైష్ణవ పద్ధతి, స్మార్త పద్ధతి, యిత్యాది పద్ధతుల ప్రకారం పండుగలను నిర్వహించుకునేటటువంటి మార్గాన్ని ధర్మసింధు, నిర్ణయ సింధు, ఇత్యాది ధర్మగ్రంథముల ఆధారంగా తెలియబడుతుంది. ఎవరి ఆగమశాస్త్ర ప్రకారంగా వారు ఆయ తిథి నక్షత్రాలను గ్రహించి, పండుగలను చేసుకోవలెను. ధర్మశాస్త్రం ప్రకారంగా ఈ సంవత్సరం పండుగలను మా పద్ధతిలో నిర్ణయించి పట్టికను ఇవ్వటం జరిగింది. కేంద్ర ప్రభుత్వం వారి రాష్ట్రీయ పంచాంగం ప్రకారం పండుగ తేదీలను అన్ని రాష్ట్ర ప్రభుత్వాలు వారి వారి గెజిట్ తయారీలో ప్రమాణంగా తీసుకోవాలని కేంద్ర ప్రభుత్వం వారి పంచాంగ పీఠికలో చాలా స్పష్టంగా తెలియజేసి ఉన్నారు. కాని దానిని రాష్ట్ర ప్రభుత్వాలు బుట్టదాఖలు చేసి ఇష్టానుసారం గెజిట్ తయారుచేసి, ప్రజలలో అయోమయ పరిస్థితిని తీసుకొచ్చాయి.

పంచాంగ కర్త: "దైవజ్ఞరత్న" పెద్దింటి సూర్యనారాయణమూర్తి, సిద్ధాంతి

ఎవరి సాంప్రదాయం ప్రకారం వారు పండుగలను ఆచరించవచ్చు. ప్రభుత్వం వారు సెలవులు ఇచ్చారు కదా అని పండుగలను చేసుకోవటమనేది శాస్త్ర విరుద్ధం. ప్రభుత్వం సెలవు ఇవ్వకపోతే ఆ రోజు పండుగ కాదని ప్రజలు అభిప్రాయపడటం అనేది కూడా సరైన పద్ధతి కాదు. ప్రజలు ధర్మశాస్త్రాన్ని ప్రమాణంగా తీసుకుని పండుగలను నిర్ణయించిన పంచాంగ కర్తల అభిప్రాయాలను, ఆగమశాస్త్రాన్ని ప్రమాణంగా తీసుకుని పండితుల యొక్క అభిప్రాయాలను గమనిస్తూ పండుగలను నిర్వహించుకోవాలని మా ప్రార్థన...

ఇలా కాకుండా ప్రభుత్వం సెలవిచ్చినప్పుడు, పక్కింటివారు, ఎదురింటి వారు, పై ఇంటివారు ఎప్పుడు ఆచరిస్తే అప్పుడు పండుగలను చేసుకోవటమనేది సరైనది కాదు. ఉదాహరణకు ప్రతి ఆదివారం ప్రభుత్వ సెలవు. ఐనప్పుడు ప్రతి ఆదివారం పండుగ చేసుకోవచ్చు...! పక్కింట్లో పెండ్లి జరుగుతుంటే దానిని మన ఇంట్లో చేసుకోలేము కదా...!

దయచేసి విజ్ఞలైన ప్రజలు గమనించి, ధర్మశాస్త్రం ప్రకారం పండుగలను ఆచరించవల్సిందిగా కోరుతున్నాం.

**ఈ సంవత్సరం పండుగలన్ని  
కేంద్ర ప్రభుత్వ రాష్ట్రీయ పంచాంగం  
తెలంగాణ ప్రభుత్వ గెజిట్, ఆంధ్రప్రదేశ్ ప్రభుత్వ గెజిట్,  
తెలంగాణ విద్యుత్సభ వారు నిర్ణయించిన  
పండుగలను కూడా గమనిస్తూ  
పండుగ నిర్ణయం చేయడం జరిగింది.**

శ్లో॥ శుక్లాంబరధరం విష్ణుం । శశివర్ణంచతుర్భుజం ।  
ప్రసన్న వదనం ధ్యాయే త్వర్వ విభవోప శాంతయే ॥

### నవగ్రహ ధ్యాన శ్లోకములు

శ్లో॥	ఆదిత్యా చ సోమాయ మంగళాయ బుధాయ చ గురు శుక్ర శనిభ్యశ్చ రాహవే కేతవే నమః	
రవి	జపాకుసుమ సంకాశం కాశ్యపేయం మహాద్యుతిమ్ తమోరిం సర్వపాపఘ్నం ప్రణతోస్మి దివాకరమ్	6వేలు
చంద్ర	దధిశంఖ తుషారాభం క్షీరోద్ధర్షవ సంభవమ్ నమామి శశినం సోమం శంభో ర్ముకుట భూషణం	10వేలు
కుజ	ధరణీగర్భ సంభూతం విద్యుత్కాంతి సమప్రభమ్ కుమారం శక్తిహస్తంచ మంగళం ప్రణమామ్యహమ్	7 వే లు
బుధ	ప్రియంగు కలికాశ్యామంరూపేణా ప్రతిమం బుధమ్ సౌమ్యం సౌమ్యగుణోపేతంతం బుధం ప్రణమామ్యహమ్	17 వేలు
గురు	దేవానాంచ బూషీణాంచ గురుం కాంచన సన్నిభమ్ బుద్ధి భూతం త్రిలోకేశం తం నమామి బృహస్పతిమ్	16 వేలు
శుక్ర	హిమకుండ మృణాళాభందైత్యానాం పరమం గురుమ్ సర్వశాస్త్ర ప్రవక్తారం భార్గవం ప్రణమామ్యహమ్	20 వేలు
శని	నీలాంజన సమాభాసం రవిపుత్రం యమాగ్రజమ్ ఛాయామారాండసంభూతం తం నమామి శనైశ్చరమ్	19 వేలు
రాహు	అర్ధఖాయం మహోవీరం చంద్రాదిత్య విమర్దనమ్ సింహికాగర్భ సంభూతంతం రాహుం ప్రణమామ్యహమ్	18 వేలు
కేతు	ఫలాశ పుష్ప సంకాశం తారకా గ్రహమస్తకమ్ రౌద్రంరౌద్రాత్మకం ఘోరంతం కేతుం ప్రణమామ్యహమ్	7 వేలు

పై గ్రహ మంత్ర స్తోత్రముల పఠనం వల్ల మీ దారిద్ర్య దుఃఖ బాధలు, శారీరక, మానసిక రోగ రుగ్మతలు తొలగును. సర్వకార్య విజయాలు, విద్యా, ఉద్యోగా వ్యాపారాది లాభాలు, మనోవాంఛలు తీరును.

పంచాంగ కర్త: "దైవజ్ఞరత్న" పెద్దింటి సూర్యనారాయణమూర్తి, సిద్ధాంతి

## సంకట నాశన గణేశ స్తోత్రం

నారద ఉవాచ

ప్రణమ్య శిరసా దేవం గౌరీపుత్రం వినాయకమ్ ।  
 భక్త్యావాసం స్మరేన్నిత్యం ఆయుష్కామార్థసిద్ధయే ॥

ప్రథమం వక్రతుండం చ ఏకదంతం ద్వితీయకమ్ ।  
 తృతీయం కృష్ణ పింగాక్షం గజవక్త్రం చతుర్థకమ్ ॥

లంబోదరం పంచమం చ షష్ఠం వికటమేవ చ ।  
 సప్తమం విఘ్నరాజం చ ధూమ్రవర్ణం తథాష్టకమ్ ॥

నవమం బాలచంద్రం చ దశమం తు వినాయకమ్ ।  
 ఏకాదశం గణపతిం ద్వాదశం తు గజాననమ్ ॥

ద్వాదశైతాని నామాని త్రిసంధ్యం యః పఠేన్నరః ।  
 న చ విఘ్నభయం తస్య సర్వసిద్ధికరం పరమ్ ॥

విద్యార్థీ లభతే విద్యాం ధనార్థీ లభతే ధనమ్ ।  
 పుత్రార్థీ లభతే పుత్రాన్మోక్షార్థీ లభతే గతిమ్ ॥

జపేదగణపతిస్తోత్రం షడ్భిర్మాసైః ఫలం లభేత్ ।  
 సంవత్సరేణ సిద్ధిం చ లభతే నాత్ర సంశయః ॥

అష్టానాం బ్రాహ్మణానాం చ లిఖిత్యా యః సమర్పయేత్  
 తస్య విద్యా భవేత్సర్వా గణేశస్వస్య ప్రసాదతః ॥

ఇతి శ్రీ నారదపురాణే సంకటనాశనం నామ గణేశ ద్వాదశ నామ స్తోత్రం ॥



## శ్రీ విఘ్నేశ్వర షోడశనామ స్తోత్రం

సుముఖశ్చైకదంతశ్చ కపిలో గజకర్ణకః  
 లంబోదరశ్చ ఏకటో విఘ్నరాజో గనాధిపః ॥౧॥

ధూమ కేతుర్గణాధ్యక్షః ఫాలచంద్రో గజాననః  
 వక్రతుండశ్శూర్పకర్ణో హేరంబస్సుందపూర్వజః ॥౨॥

పంచాంగ కర్త: "దైవజ్ఞరత్న" పెద్దింటి సూర్యనారాయణమూర్తి, సిద్ధాంతి

షోడశైతాని నామాని యః పఠేచ్ఛుణుయాదపి  
విద్యారంభే వివాహే చ ప్రవేశే నిర్ణయే తథా  
సంగ్రామే సర్వకార్యేషు విఘ్నస్తస్య న జాయతే      || ౩ ||

### శ్రీ సుబ్రహ్మణ్య స్తోత్రం

ఓం ఆదిత్య విష్ణు విఘ్నేశరుద్ర బ్రహ్మమరుద్గణాః ।  
లోకపాలాః సర్వదేవాః చరాచరమిదం జగత్      || ౧ ||

సర్వం త్వమేవ బ్రహ్మైవ అజమక్షర మద్వయమ్ ।  
అప్రమేయం మహాశాంతం అచలం నిర్వికారకమ్      || ౨ ||

నిరాలంబం నిరాభాసం సత్తామాత్రమగోచరమ్ ।  
ఏవం త్వాం మేధయా బుద్ధ్యా సదా పశ్యంతి సూరయః      || ౩ ||

ఏవ మజ్జానగాఢాంధత మోపహతచేతసః ।  
న పశ్యంతి తథా మూఢాః సదా దుర్గతి హేతవే      || ౪ ||

విష్ణ్వాదీని స్వరూపాణి లీలాలోకవిడంబనమ్ ।  
కర్తుముద్యమ్య రూపాణి వివిధాని భవంతిచ      || ౫ ||

తత్తదుక్తాః కథాః సమ్యక్ నిత్యసద్గతిప్రాప్తయే ।  
భక్త్యాశుత్వా పఠిత్వా చ దృష్ట్వా సంపూజ్య శ్రద్ధయా      || ౬ ||

సర్వాన్మా మానవాప్నోతి భవదారాధనాత్థలు ।  
మమ పూజామనుగ్రాహ్య సుప్రసీద భవానఘ      || ౭ ||

చపలం మన్మథవశమమర్యాద మసూయకమ్ ।  
వంచకం దుఃఖజనకం పాపిష్ఠం పాహి మాం ప్రభో      || ౮ ||

సుబ్రహ్మణ్య స్తోత్ర మిదం యే పఠంతి ద్విజోత్తమాః ।  
తే సర్వే ముక్తిమాయాంతి సుబ్రహ్మణ్య ప్రసాదతః      || ౯ ||

పంచాంగ కర్త: "దైవజ్ఞరత్న" పెద్దింటి సూర్యనారాయణమూర్తి, సిద్ధాంతి

## శ్రీ కృష్ణ ద్వాదశ నామ స్తోత్రం

శృణుధ్వం మునయస్సర్వే గోపాలస్య మహాత్మనః ।  
 అనంతస్యాప్రమేయస్య నామద్వాదశకస్తవం ॥ ౧ ॥

అర్జునాయ పురా గీతం గోపాలేన మహాత్మనా ।  
 ద్వారకాయాం ప్రార్థయతే యశోదాయాశ్చ సన్నిధౌ ॥ ౨ ॥

అస్య శ్రీ కృష్ణదివ్యద్వాదశ నామ స్తోత్ర మహామంత్రస్య ఫల్గున  
 ఋషిః అనుష్టుప్పంచ : పరమాత్మ దేవతా - ఓం బీజం  
 - స్వాహాయేతి శక్తిః - శ్రీ గోపాలకృష్ణ ప్రీత్యర్థే జపే వినియోగః ॥ ౩ ॥

జానుభ్యామపి ధావంతం బాహుభ్యామతిసుందరం ।  
 సకుండలాలకం బాలం గోపాలం చింతయేదుషః ॥ ౪ ॥

ప్రథమం తు హరిం వంద్యాద్ద్వితీయం కేశవం తథా ।  
 తృతీయం పద్మనాభం చ చతుర్థం వామనం తథా ॥ ౫ ॥

పంచమం వేదగర్భం తు షష్ఠం చ మధుసూదనమ్ ।  
 సప్తమం వాసుదేవం చ వరాహం చాష్టమం తథా ॥ ౬ ॥

నవమం పుండరీకాక్షం దశమం తు జనార్దనమ్ ।  
 కృష్ణమేకాదశం ప్రోక్షం ద్వాదశం శ్రీధరం తథా ॥ ౭ ॥

ఏతాద్ద్వాదశ నామాని మయా ప్రోక్తాని ఫల్గున ।  
 కాలత్రయం పఠేద్యస్తు తస్య పుణ్యఫలం శృణు ॥ ౮ ॥

చాంద్రాయణ సహస్రస్య కన్యాదాన శతస్య చ ।  
 అశ్వమేధ సహస్రస్య ఫలమాప్నోతి మానవః ॥ ౯ ॥



## శివ లింగాష్టకమ్

బ్రహ్మమురారి సురార్చిత లింగం  
నిర్మలభాసిత శోభిత లింగమ్ |  
జన్మజ దుఃఖ వినాశక లింగం  
తత్-ప్రణమామి సదాశివ లింగమ్ || 1 ||

దేవముని ప్రవార్చిత లింగం  
కామదహన కరుణాకర లింగమ్ |  
రావణ దర్శ వినాశన లింగం  
తత్-ప్రణమామి సదాశివ లింగమ్ || 2 ||

సర్వ సుగంధ సులేపిత లింగం  
బుద్ధి వివర్ధన కారణ లింగమ్ |  
సిద్ధ సురాసుర వందిత లింగం  
తత్-ప్రణమామి సదాశివ లింగమ్ || 3 ||

కనక మహామణి భూషిత లింగం  
ఘణిపతి వేష్టిత శోభిత లింగమ్ |  
దక్ష సుయజ్ఞ వినాశన లింగం  
తత్-ప్రణమామి సదాశివ లింగమ్ || 4 ||

కుంకుమ చందన లేపిత లింగం  
పంకజ హార సుశోభిత లింగమ్ |  
సంచిత పాప వినాశన లింగం  
తత్-ప్రణమామి సదాశివ లింగమ్ || 5 ||

పంచాంగ కర్త: "వైవజ్ఞరత్న" పెద్దింటి సూర్యనారాయణమూర్తి, సిద్ధాంతి



దేవగణార్చిత సేవిత లింగం  
భావై-ర్చక్తిభిరేవ చ లింగమ్ |  
దినకర కోటి ప్రభాకర లింగం  
తత్-ప్రణమామి సదాశివ లింగమ్ || 6 ||

అష్టదళోపరివేష్టిత లింగం  
సర్వసముద్భవ కారణ లింగమ్ |  
అష్టదరిద్ర వినాశన లింగం  
తత్-ప్రణమామి సదాశివ లింగమ్ || 7 ||

సురగురు సురవర పూజిత లింగం  
సురవన పుష్ప సదార్చిత లింగమ్ |  
పరాత్పరం పరమాత్మక లింగం  
తత్-ప్రణమామి సదాశివ లింగమ్ || 8 ||

లింగాష్టకమిదం పుణ్యం యః పఠేత్సేవ సన్నిధౌ |  
శివలోకమవాప్నోతి శివేన సహ మోదతే ||

**ప్రతిరోజు త్రిసంధ్యలలో**  
**ఈ లింగాష్టకమును ఒకసారి**  
**పారాయణ చేయడం వలన సంపూర్ణ**  
**పరమేశ్వరానుగ్రహం కలుగుతుందని**  
**శాస్త్రవచనం....**

**సిద్ధకుంజకా స్తోత్రమ్**

శివ ఉవాచ

శృణు దేవి ప్రపక్ష్మామి కుంజికాస్తోత్రముత్తమమ్ ।  
 యేన మంత్ర ప్రభావేణ చండీజాపః శుభో భవేత్ ॥1॥  
 న కవచం నార్గలాస్తోత్రం కీలకం న రహస్యకమ్ ।  
 న సూక్తం నాపి ధ్యానం చ న న్యాసో న చవార్చనమ్ ॥2॥  
 కుంజికాపాఠమాత్రేణ దుర్గాపాఠఫలం లభేత్ ।  
 అతి గుహ్యతరం దేవి దేవనామపి దుర్గభమ్ ॥3॥  
 గోపనీయం ప్రయత్నేన స్వయోనిరివ పార్వతి ।  
 మారణం మోహనం వశ్యం స్తంభనోచ్ఛాటనాదికమ్ ।  
 పాఠమాత్రేణ సంసిద్ధ్యేత్ కుంజికాస్తోత్రముత్తమమ్ ॥ 4 ॥

**అథ మంత్రః**

ఓం ఐం హ్రీం క్లీం చాముండా యై విచ్చే ॥ ఓం గ్లోం హుం క్లీం జూం సః  
 జ్వాలయ జ్వాలయ జ్వల జ్వల ప్రజ్వల ప్రజ్వల ఐం హ్రీం క్లీం చాముండా యై  
 విచ్చే జ్వల హం సం లం క్షం ఫట్ స్వాహా ॥ ఇతి మంత్రః॥  
 నమస్తే రుద్రరూపిణ్యై నమస్తే మధుమర్దిని ।  
 నమః కైటభహారిణ్యై నమస్తే మహిషార్ధిని ॥ 1 ॥  
 నమస్తే శుంభహంత్ర్యై చ నిశుంభాసురఘాతినీ ॥ 2॥  
 జాగ్రతం హి మహాదేవి జపం సిద్ధం కురుష్య మే ।  
 ఐంకారీ సృష్టిరూపాయై హ్రీంకారీ ప్రతిపాలికా ॥ 3 ॥  
 క్లీంకారీ కామరూపిణ్యై బీజరూపే నమోస్తుతే  
 చాముండా చండఘాతీ చ యైకారీ వరదాయినీ ॥4॥  
 విచ్చేచాభయదా నిత్యం నమస్తే మంత్రరూపిణీ ॥ 5॥  
 ధాం ధీం ధూం ధూర్జటేః పత్నీ వాం వీం పూం వాగధీశ్వరీ ।  
 క్రాం క్రీం క్రూం కాళికా దేవి శాం శీం శూం మే శుభం కురు ॥6॥  
 హుం హుం హుంకారరూపిణ్యై జం జం జం జంభనాదినీ  
 భ్రాం భ్రీం భ్రూం భైరవీ భద్రే భవాన్యై తే నమో నమః ॥7॥  
 అం కం చం టం తం పం యం శం వీం దుం ఐం వీం హం క్షం  
 ధిజాగ్రం ధిజాగ్రం త్రోటయ త్రోటయ దీప్తం కురు కురుస్వాహా ।  
 పాం పీం పూం పార్వతీ పూర్ణా ఖాం ఖీం ఖూం ఖేచరీతథా ॥8॥  
 సాం సీం సూం సప్తశతీ దేవ్యా మంత్రసిద్ధిం కురుష్య మే ।  
 ఇదం తు కుంజికాస్తోత్రం మంత్రజాగర్తిహేతవే ।  
 అభక్తే నైవ దాతవ్యం గోపితం రక్ష పార్వతి ॥  
 యస్తు కుంజికయా దేవి హీనాం సప్తశతీం పఠేత్ ।  
 న తస్య జాయతే సిద్ధిరరణ్యే రోదనం యథా ॥  
 ॥ ఇతి శ్రీ రుద్రయామలే గౌరీతంత్రే శివపార్వతీ సంవాదే కుంజికాస్తోత్రం సంపూర్ణమ్ ॥  
 ॥ ఓం తత్సత్ ॥

పంచాంగ కర్త: "దైవజ్ఞరత్న" పెద్దింటి సూర్యనారాయణమూర్తి, సిద్ధాంతి

## శని స్తోత్రమ్

1. ధ్వజినీ ధామినై చైవ కంకాళీ కలహప్రియ కంటకీ కలహీ చాధ తురంగీ మహిషీ అజా
  2. శనైర్నామాని పత్నీనామేతాని సజ్జపన్ పుమాన్ దుఃఖాని నాశయేన్నిత్యం సౌభాగ్య మేధతే సుఖమ్
  3. కోణస్థః పింగళోబభృః కృష్ణోరౌద్రాంతకో యమః శారీ శనైశ్చరోమందః పిపులాశ్రయ సంస్థితః ఏతాని శని నామాని జపేదశ్వర్థ సన్నిధౌ శనైశ్చర కృతపీడా నః కదాపి భవిష్యతి
  4. నమస్తే కోణ సంస్థాయ పింగళాయ నమోస్తుతే నమస్తే బభ్రు రూపాయ కృష్ణాయచ నమోస్తుతే
  5. నమస్తే రౌద్రదేహాయ నమస్తే చాంతకాయచ నమస్తే యమ సంజ్ఞాయ నమస్తే శౌరయే విభో
  6. నమస్తే యమ సంజ్ఞాయ శనైశ్చర నమోస్తుతే ప్రసాదం మమదేవేశ దీనస్య ప్రణతస్యచ శనైశ్చరా !యమ!కోణ! పింగళ!బభ్రూ!కృష్ణ!రౌద్ర!అంతకా!శౌరి!మంద!
- ప్రస్తుతం ఈ స్తోత్రమును వృశ్చికరాశి, మీన రాశి, మకర రాశి, కర్కాటక రాశి, సింహ రాశి, కుంభ రాశులకు సంబంధించిన నక్షత్రముల వారు ప్రతినిత్యం పారాయణ చేయుట, రావి వృక్షాన్ని ప్రదక్షిణలు చేయుట వల్ల శనీశ్వురుని అనుగ్రహము పొందగలరు.

పంచాంగ కర్త: "దైవజ్ఞరత్న" పెద్దింటి సూర్యనారాయణమూర్తి, సిద్ధాంతి

## శ్రీ కాలభైరవ బ్రహ్మ కవచం

ఓం పాతు నిత్యం శిరసి పాతుం ప్రీం కంఠదేశకే  
 వటుః పాతు నాభౌ శాపదుద్ధారణాయ చ  
 కురుద్వయం లింగమూలే త్వాధారే వటుకః స్వయం చ  
 సర్వదా పాతు ప్రీం బీజం బాహ్వోర్యుగలమేవ చ ॥

షడంగ సహితో దేవో నిత్యం రక్షతు భైరవః  
 ఓం ప్రీం వటుకాయ సతతం సర్వాంగం మమ సర్వదా ।  
 ఓం ప్రీం పాదౌ మహాకాలః పాతు వీరా సనోహృదిః ।  
 ఓం హృం కాలఃశిరః పాతు కంఠదేశే తు భైరవః ॥

గణరాట్ పాతు జిహ్వాయా మష్టభీః శక్తి భీఃసహ  
 ఓం ప్రీం దండపాణిర్గుహ్యమూలే భైరవీ సహితస్తథా  
 ఓం ప్రీం విశ్వనాథః సదా పాతు సర్వాంగం మమ సర్వదః ।  
 ఓం హృం అన్నపూర్ణా సదా పాతు చాంసౌ రక్షతు చండికా ॥

అసితాంగః శిరఃపాతు లలాటం రురు భైరవః  
 ఓం ప్రీం చండభైరవః పాతు వక్త్రం కంఠం శ్రీ క్రోధ భైరవః ॥

ఉన్నత భైరవఃపాతు హృదయం మమ సర్వదా ।  
 ఓం ప్రీం నాభి దేశే కపాలీ చ లింగే భీషణ భైరవః ॥

సంహార భైరవః పాతు మూలాధారం చ సర్వదా ।  
 ఓం హృం బాహుయుగ్మం సదా ఆపద్ భైరవో మమ కేవలం ॥

హంస బీజం పాతు హృదిః సో హం రక్షతు పాదయోః  
 ఓం ప్రీం ప్రాణాపానం సమానం చ ఉదాసం వ్యానమేవ చ ॥

రక్షస్తు ద్వారమూలే తు దశదిక్షు సమస్తతః ।  
 ఓం ప్రీం ప్రణవం పాతు సర్వాంగే లజ్జాబీజం మహా భయే ॥

ఇతి శ్రీ కాలభైరవ బ్రహ్మ కవచం ప్రకీర్తితమ్

పంచాంగ కర్త: "దైవజ్ఞరత్న" పెద్దింటి సూర్యనారాయణమూర్తి, సిద్ధాంతి

## విజయ మంత్రము

శ్లో॥ నమోస్తు రామాయ సలక్షణాయ  
 దేవ్యైచ తస్యైజనకాత్మజాయై  
 నమోస్తు రుద్రేంద్ర యమానిలేభ్యో  
 నమోస్తు చంద్రార్క మరుద్గణేభ్యః

శ్లో॥ జయ త్యతిబలో రామో లక్ష్మణశ్చ మహాబలః  
 రాజా జయతు సుగ్రీవో రాఘవేణాభిపాలితః  
 దాసోహం కోసలేంద్రస్య రామ స్వాక్లిష్టకర్మణః  
 హనుమాన్ శత్రుసైన్యానాం నిహంతా మారుత్మాతజః  
 న రావణసహస్రం మే యుద్ధే ప్రతిబలం భవేత్,  
 శిలాభిస్తు ప్రహరతః పాదపైశ్చ సహస్రశః  
 అర్దయిత్వా పురీం లంకా మభివాద్య చ మైథలీమ్  
 సమృద్ధార్థో గమిష్యామి మిషతాం సర్వరక్షసామ్

పై శ్లోకములను కార్యప్రారంభములకు ముందు  
 ప్రయాణములకు ముందు, నిరంతరం మనస్సులో  
 పారాయణము చేయట వలన తప్పక ఆయా కార్యములలో  
 విజయములు కలగగలవు అని ఆర్యోక్తి. పై స్తోత్రమును  
 నిత్యం పారాయణం చేసిన వారికి  
 సర్వ అమంగళములు తొలగిపోయి  
 సర్వశుభములు కలుగుతాయి



## 'వైఖానస' ఆగమ విశిష్టత

కృతయుగ ఆరంభంలో భగవదారాధన సూత్ర రచణ కొరకు శ్రీ మహా విష్ణువు స్వయంగా ఆయన ఆత్మనుండి ఒక మహర్షిని సృష్టించారు. ఆయనే "విఖనస మహర్షి" ("ఆత్మయోని స్వయంజాతో వైఖాన స్సామగాయనః" విష్ణుసహస్రనామస్తోత్రం - 106) శ్రీమన్నారాయణ మనస్సంకల్ప సంజాత దివ్య పురుషుడు విఖనసముని. నారాయణ సుగ్రహితమైన అఖండ వేదరాశిని విశేషంగా ఖనన (త్రవ్వితీసి / పరిశోధన) చేసినందువలన 'విఖనస' అనే పేరుకలిగినది. శ్రీమన్నారాయణుని ఆదేశం మేరకు శ్రీ విఖనస మహర్షుల వారు స్వయంభూమనువు కాలంలోని కృతయుగంలో శుక్ల నామ సంవత్సర శ్రావణషౌర్ణమి సోమవారం సింహలగ్న శుభఘడియలలో తన నలుగురు శిష్యులైన 'భృగు, మరీచి, అత్రి, కశ్యప' మహా ఋషులతో ఉత్తర భారత దేశంలోని నైమిశారణ్యక్షేత్రం (సీతాపూర్ జిల్లా, ఉత్తరప్రదేశ్ రాష్ట్రం)లో అవతరించారు. వారు భగవదారాధన విధానసూత్రాన్ని రచించడం జరిగినది.

దీనినే "వైఖానస ఆగమ (శాస్త్రం)" అంటారు. ఈ విఖనసమహర్షి యొక్క అంశతో ఉద్భవించినవారిని 'వైఖానసులు' అంటారు. వైఖానస ఆగమం (సూత్రం), వైఖానసులు అనే పేర్లను మనం తరచూ వింటూనే ఉంటాం. ఆంధ్రరాష్ట్రంలోనే కాక యావద్భారతావనిలోని గల సుమారు అన్ని ప్రముఖ, సాధారణ దేవాలయాలలోను ఈ వైఖానసులు వారి ఆగమం ప్రకారం ప్రాచీనకాలం నుండి పూజాదికార్యక్రమములు నిర్వహిస్తూ వస్తున్నారు. అంతేకాక విశిష్ట దేవాలయాలైన "తిరుమల తిరుపతి" శ్రీ వేంకటేశ్వర స్వామి వారి ఆలయంలోను, ద్వారకాతిరుమల (చిన్నతిరుపతి)లోని 'శ్రీశ్రీ భూ సమేత శ్రీ వేంకటేశ్వర స్వామి వారి ఆలయంలోను, ర్యాలి శ్రీ జగన్నాథస్వామి కేశవస్వామి వారి ఆలయంలోను, నిత్యాభిషేక విష్ణుక్షేత్రం అంతర్వేది 'శ్రీ లక్ష్మీ నరసింహస్వామి' వారి ఆలయాలతోపాటు అనేక చారిత్రాత్మిక దివ్య స్థలాలలోను, అమెరికా, కెనడా వంటి ఇతర దేశాలలోను ఈ ఆగమ శాస్త్రం ప్రకారం పూజాది కార్యక్రమాలు నిర్వహించబడుతున్నాయి. పూర్వీకు లందించిన ఈ ప్రాచీన వైఖానస ఆగమ శాస్త్ర విధానాన్ని ఆదరించి పరిరక్షించవలసిన బాధ్యత పెద్దలు, పండితులు, పీఠాధిపతులు, మరియు అశేష భక్తజనావళిపై కూడా ఉందని సవినయంగా తెలియపరుస్తూ....

### వందే విఖనోమునిమ్

పంచాంగ కర్త: "దైవజ్ఞరత్న" పెద్దింటి సూర్యనారాయణమూర్తి, సిద్ధాంతి

**దృగ్గణిత పంచాంగమే ఆచరణీయమైన పంచాంగము**

పూర్వము నుండి వశిష్టాది మహామునులు వరాహమిహారుడు మొదలగు నమస్త ఋషి పుంగవులు దృగ్గణిత రీత్యా సాధించబడిన తిథి నక్షత్ర యోగకరణ, గ్రహణ గ్రహ ప్రవేశముల రీత్యా యజ్ఞయాగాది క్రతువులు, శుభముహూర్తాలు, ఆబ్దికాది శ్రాద్ధకర్మలు, నిత్య అనుష్ఠాన కర్మలు, చేసేవారని మన ధర్మశాస్త్రములలో చెప్పబడుచున్నది. ఈ జ్యోతిశాస్త్రమునకు కంటికి కనబడుచున్న సూర్యచంద్రులు సాక్షిభూతులగుచున్నారు. ఈ సూర్య గ్రహస్ఫుటమును అనుసరించి దానికి బీజ సంస్కరణ చేయునదియే దృక్సిద్ధాంతమని పేరు. ఈ పంచాంగ భాగము ప్రత్యక్షమునకు ఆగమమునకు, గోళమునకు, యుక్తికి అనుగుణముగా ఉన్నదియే ధర్మకర్మలను ఆచరించుటకు యోగ్యమై యుండును. మనకు ప్రస్తుత కాలములో పంచాంగ గణితము చేయుటకు ఆధారమైన గ్రంథములలో అతి ప్రాచీనమైనది “సూర్య సిద్ధాంతము” పూర్వము “మయుడను” రాక్షసుడు సూర్యుని కొరకు తపస్సు చేయగా సూర్యుడు ప్రత్యక్షమై “కాలాశ్రయజ్ఞానము”ను, “గ్రహ విశిష్టత” విషయమును వివరముగా చెప్పి అంతర్ధానమయ్యెను. ఆనాటి నుండి ఈ గ్రంథమునకు సూర్య సిద్ధాంతమని పేరు ఏర్పడెను. ఆ గ్రంథము నందు 57వ శ్లోకము “ఆశ్మిన్ కృతయుగ స్యాన్తి సర్వేమధ్య గ్రహ గత్యాః అని చెప్పబడియున్నది. అనగా ఈ గ్రంథము పుట్టి త్రేతాయుగములో 12,95,000, ద్వాపరయుగంలో 8,64,000, కలి యుగములో 5,123 మొత్తం కలసి 21,64,123 సంవత్సరములైనది. సూర్య సిద్ధాంతములోని (సృష్ట్యాధికారములో) 14వ శ్లోకం “తత్తర్గతి వశాన్నిత్యం యధాద్యక్తుల్యతాం గ్రహాః ప్రయాన్తి తత్రప్రవక్ష్యామి స్ఫుటీకరణ మదరాత్” అను శ్లోకమును అనుసరించి ఆ కాలములో సూర్య సిద్ధాంత ప్రకారంగా చేసిన పంచాంగమే ఈ కాలములో దృక్సిద్ధాంత పంచాంగమని చెప్పుటలో సందేహం లేదు.

**పంచాంగ కర్త: “దైవజ్ఞరత్న” పెద్దింటి సూర్యనారాయణమూర్తి, సిద్ధాంతి**

గ్రహాలు ఒకే విధముగా ఉండవని “యుగానాం పరివర్తేన కాలబేధో త్రకేవలః” అని యుగ పరిణామము వలన కలుగు కాలభేదమును అనునరించి దృగ్గణిత పంచాంగమే చేయవలసియున్నదని ఆ మముడే సూర్యసిద్ధాంతములోని 9వ శ్లోక్లములో చెప్పియుండెను. ఆనాటి నుండే ఎందరో మహాబుషులు వ్యాస, వశిష్ట, అత్రి, పరాశర, కశ్యప, గార్భ్య, మరీచి, మనువు, అంగీరస, రోమశచ్యవన, యవన, భృగు మొదలగు వారు దృగ్గణితమును సాధించుటకై ఎన్నో గ్రంథములు రచించినారు. “కరణతంత్ర”, “రూపమాల”, “గ్రహమాల”, “గ్రహనిష్ఠి” అనే గ్రంథములు రచన చేసిరి. ఈ గ్రంథములను ఆధారము చేసికొని దృక్సిద్ధాంత పంచాంగ రచన చేయుట మన భారతీయ సాంప్రదాయమని వివరించబడుతున్నది.

కొంతమంది పూర్వపద్ధతి వారు “రవీందుమంద సంసిద్ధాత్తత్తి ద్యాదిభోగతః స్యాతాం తత్కాల బీజో త్థాబాణవృద్ధీ రసక్షయః” అను శ్లోకమునకు పూర్తి అర్థము గ్రహించక తిదియొక్క పరమ వృద్ధి 5 ఘడియలని (2 గంటలు) అనియూ, తిధి పరమ క్షయము 6 ఘడియలు (2-24 ని॥లు) అని చెప్పుచున్నారు. ఆ భోగమునకు తిథ్యాంతమని అర్థము. “తత్తత్తిథ్యాది భోగతః” అను పదాలను పరిశీలించినపుడు నక్షత్రం, యోగం చేయవలెను. “షట్పక్షావతరణ లోని”, 3-6- విషయ ప్రకారం దృక్సిద్ధాంత పంచాంగం వల్లనే సాధ్యమగునని పూర్వపద్ధతి పంచాంగము వలన ఇంతవరకు సాధ్యము కాలేదని నిత్య నైమిత్త్య కర్మలకు, ధర్మశాస్త్రములకు అనుగుణమైనది **“దృక్సిద్ధాంత పంచాంగము”** అని చెప్పబడుతున్నది.

పంచాంగ కర్త: “దైవజ్ఞరత్న” పెద్దింటి సూర్యనారాయణమూర్తి, సిద్ధాంతి



**శ్రీ శోభకృత్ నామ సంవత్సర కాలగమనం - వసంతం**

శ్లో॥ అచింతావ్యక్త రూపాయ నిర్గుణాయ గుణాత్మనే  
సమస్త జగధారాయ మూర్తయే బ్రహ్మణే నమః

వేదము యొక్క పూర్వభాగమంతయు కర్మాచరణమును తెలుపుచున్నది. అట్టి కర్మలు కాలవిశేషమును ఆశ్రయించి అనుష్ఠింపతగినవి. అట్టి కాలమును తెలుపునది జ్యోతిశాస్త్రము. జ్యోతిస్సులనగా సూర్యచంద్రులు (బింబ గ్రహములు), కుజుడి పంచ (తారా) గ్రహములు, మందోచ్చలు, విలోమగతిగల నక్షత్రములు, ఈ పంచ విధ జ్యోతిస్సుల చలనము వలన కాల విశేషము లేర్పడుచున్నవి. ఈ కాల విశేషములు ప్రజాపతి లోకము, బృహస్పతి లోకము, దేవలోకము, పితృలోకము, మనుష్యలోకము అను 5 లోకములకును సంబంధించియున్నవి. కావున మనుష్యలోకమున అనుష్ఠింపతగిన యాగాది కర్మలందలి హవ్యకవ్యములు ఆయా లోకవాసులగు దేవతలకు సంక్రమించుట వలన, మనుజులకు ఇహ పర సౌఖ్యములు లభించుచున్నవి. ఇట్టి విషయ పంచకముతో కూడినది అయిన “పంచాంగము”ను చూచుట ప్రతి వ్యక్తి యొక్క ముఖ్య కర్తవ్యం.

మనుష్య లోకంలో సం॥రం అంటే పితృ లోకంలో 12 రోజులు, దేవలోకంలో 1 రోజు మాత్రమే. బృహస్పతి లోకంలో 5 ఘడియలు, బ్రహ్మలోకంలో క్షణానికన్నా తక్కువ అనగా రెప్పపాటుకు గూడా తక్కువ.

మనుష్యలోకంలో 60 సం॥రాలంటే పితృలోకంలో 2 సం॥రాలే, దేవలోకంలో 2 నెలలు, బృహస్పతి లోకంలో 5 రోజులు బ్రహ్మలోకంలో నిమిషమగును.

**పంచాంగ కర్త: “దైవజ్ఞరత్న” పెద్దింటి సూర్యనారాయణమూర్తి, సిద్ధాంతి**

మనుష్యలోకమున కృతయుగం 17,28,000 సంవత్సరాలు కాగా పితృలోకమున 57,000 సం॥రాలు దేవలోకమున 4,800 సం॥రాలు అగును. బృహస్పతి లోకమున 400 సం॥రాలు అగును. బ్రహ్మ మండలమున 24 ఘడియలు.

మనుష్య లోకమున త్రేతాయుగం 12,95,000 కాగా పితృ లోకమున 43,200 సం॥రాలే. దేవలోకంలో 36,000 సం॥రాలే యగును. బృహస్పతి లోకమున 300 సం॥రాలు, బ్రహ్మలోకమున 18 ఘడియలు.

మనుష్య లోకమున ద్వాపరయుగం 8,64,000 సం॥రాలు కాగా పితృలోకమున 28,800 సం॥రాలు అగును. దేవలోకమున 2,400 సం॥రాలు బృహస్పతి లోకమున 200 సం॥రాలు, బ్రహ్మలోకమున 12 ఘడియలు.

మనుష్య లోకమున కలియుగ ప్రమాణం 4,32,000 సం॥రాలు పితృలోకమున 14,400 సం॥రములు జరుగును. దేవలోకమున 1,200 సం॥రాలగును. బృహస్పతి లోకమున 100 సం॥రాలు బ్రహ్మలోకమున 6 ఘడియలు కాలమగుచున్నది. ఈ విధముగా మనుష్య మండలానికి బ్రహ్మ మండలం వరకు ఇంత వ్యత్యాసము గలదు. మనుష్య మండలమున 60 సం॥రాలంటే బ్రహ్మ మండలమున 1 నిమిషము మాత్రమే. అంటే ఆయా మండలాల్లో సూర్యోదయాస్త మయములు అలా ఉన్నాయని గ్రహించాలి. అయితే వర్తమాన ఈ కలియుగంలో గతించిన కలిశతాబ్దములు 5124 సం॥రాలు స్పృష్టా ది సౌరగత సంవత్సరములు 195, 58, 85, 121 వీర విక్రమాది త్యశకం 209 కి శ్రీ శాలివాహన శకం 1945 భారత స్వాతంత్ర్య శకం 77 సం॥రాలు హూణ శకం 2023-2024 సరియగు

స్వస్తిశ్రీ చాంద్రమాన శ్రీ శోభకృత్ నామ సంవత్సర వసంత లక్ష్మీదేవి పంచ భూతాత్మకమైన నూతన తేజముతో ఈ చైత్ర వసంత మహోత్సవము మనకు సంప్రాప్తిస్తుంది.

నూతన సం॥రం ఫలం వినడానికి ఒక పద్ధతి ప్రసాదించింది మన సనాతన సంస్కృతి “అభౌద్ధా బంధు సంయుక్తో మంగళస్నానం మాచరేత్॥” అనుటచే ఉగాది దినమున బంధువులతో కూడి మంగళస్నానం ఆచరించి నూతన వస్త్రములు ధరించి విఘ్నేశ్వరుని సరస్వతిని నవ గ్రహములను పంచాంగములను పూజించి “పంచ భద్రముతో “ అనగా వేపపువ్వు, పంచదార, ఉసిరిక రసం, ఆవు నెయ్యి, మామిడి పిందెలు, కొత్త చింతపండు చేర్చి నివేదన చేసి, పంచాంగ ఫలం వినవలెను. అట్లు విన్నవారికి సంవత్సర మంతయు సౌభాగ్యములు సర్వసౌఖ్యములు ప్రాప్తించును.

శ్లో॥ శ్రీ కళ్యాణ గుణావహం రిపుహరం దుస్స్వప్న దోషాపహమ్  
గంగాస్నాన విశేష పుణ్యఫలదం గోదానతుల్యం నృణామ్  
ఆయుర్బుద్ధి దముత్తమం శుభకరం సంతాన సంత్పదమ్  
నానాకర్మసుసాధనం సముచితం పంచాంగమాకర్ణ్యతామ్

శ్లో॥ తిథి వారంచ నక్షత్ర యోగః కరణమేవచ ।  
పంచాంగమితి విఖ్యాతం కాలోయం కర్మసాధకం ॥  
తిథేశ్చ శ్రియ మాస్నోతి వారాదాయుష్యం వర్ధనం ।  
నక్షత్రాదర్ధరతే పాపం యోగాద్రోగ నివారణం ।  
కరణాత్కార్య సిద్ధిశ్చ పంచాంగస్య ఫలం త్విదం ।  
కాల విత్కర్మ కృద్ధీమాన్ దేవతాసుగ్రహం లభేత్ ॥

పంచాంగ కర్త: “దైవజ్ఞరత్న” పెద్దింటి సూర్యనారాయణమూర్తి, సిద్ధాంతి

రవి-శౌర్యమును, చంద్రుడు - వైభవమును,  
 కుజుడు - శుభమును, బుధుడు - బుద్ధిని,  
 గురుడు - క్షేమమును, శుక్రుడు - సుఖమును,  
 శని - ధనమును, రాహువు - బలమును,  
 కేతువు - కుల గౌరవమును ఇచ్చుటతో పాటు  
 అనేక శుభ ఫలితములు కలుగుతాయని ఋషులు,  
 మహాత్ములు ఏనాడో మనకు తెలియజేసినారు.  
 కావున పంచాంగమును గ్రహించి, శ్రవణం  
 చేయుట, ప్రతి నిత్యం తిథి, నక్షత్ర, యోగ, కర్ణ,  
 వారములను పఠనం చేయుట వల్ల అనేక  
 శుభ ఫలితములు అందగలవు అనుటలో  
 అతిశయోక్తి లేదు.



పంచాంగ కర్త: "దైవజ్ఞరత్న" పెద్దింటి సూర్యనారాయణమూర్తి, సిద్ధాంతి

## నవనాయక ఫలం

శ్రీ శోభకృతు నామ సంవత్సరంలో వర్షలగ్నాధిపతి కుజుడు శత్రుస్థానములో అష్టమందు, అష్టమ స్థానాధిపతి పంచమ రాజ్య భాగ్యాధిపతులతో కలసి ఉన్నందున (మరియూ) జగర్గ్నాధిపతి రవి మిత్రక్షేత్రమున అష్టమంలో అష్టమాధిపతితో కలసి, రాజ్యాధిపతి రాజ్యమందుండి షష్ఠి సప్తమాధిపతి కేంద్రమందున్నందున (మరియూ) నవనాయకులలో 6 గ్రహములు శుభులు, 3 గ్రహములు పాపులు, ఉపనాయకులలో 11 గ్రహములు, శుభులు, 10 గ్రహములు, పాపులు అయినందున ఈ సంవత్సరము ఈ క్రింది ఫలితములు ప్రపంచ, దేశ, రాష్ట్రములయందు జరుగును.

**రాజు - బుధ :** రాజు బుధుడైనందున గాలితో కూడిన వర్షములు స్త్రీ పురుష అనే భావన లేక ప్రతిపని దిగ్విజయముతోపూర్తి, పంటలు మధ్యముగా చేతికందును.

**మంత్రి - శుక్ర:** మంత్రి, శుక్రుడైనందున ప్రజలు వాంఛాపరులగుదురు. ధాన్యములు విశేషముగా ఫలించును. దేశములో స్త్రీ ఆధిక్యత పెరుగును. ప్రజలందరు స్త్రీమ మాటపై విలువనిత్తురు. రసాయనిక శాస్త్రం అభివృద్ధి.

**సేనాధిపతి - గురు :** సేనాధిపతి గురుడైనందున ప్రజలు అన్యోన్యతను రూపుదిద్దుకొందురు. భక్తిభావన చేయుదురు. మంత్రులు ధర్మభావనచే పాలన చేయుదురు. యజ్ఞయాగక్రతువులు అధికమగును.

**సన్యాధిపతి - చంద్ర:** సన్యాధిపతి చంద్రుడు అగుటచే మాగాణిమెట్ల పంటలు బాగా వృద్ధిపొందును. మంచి వర్షములు గోదావరి నీటిమట్టం పెరుగుట, తోకచుక్కలు కనబడుట, హాడిపరిశ్రమ అభివృద్ధి.

**ధాన్యాధిపతి - శని:** ధాన్యాధిపతి శని అయినందున సమస్త ధాన్యాలు ఫలించును, నల్లని భూమియందు నల్లని ధాన్యములు, మంచి ఫలితములిచ్చును. అధిక ధరలు, కీటకమూలక నష్టములు ప్రజలు అతినిద్రాపరులు అగుదురు.

**అర్థాధిపతి - గురు:** అర్థాధిపతి గురుడైనందున వర్షములు అధికముగా కురియును. ఉపయోగములేని వర్షములగును. ప్రజలు ధనధాన్యాభివృద్ధి చెందుదురు. దానధర్మదైవకార్యచరణతో నృత్యగీత సంగీత పురాణాధులతో ధర్మబద్ధముగా ప్రజలుండురు.

**మేఘాధిపతి - గురు:** మేఘాధిపతి గురుడైనందున పాడిపంటలకు మంచి ధరలు వచ్చును, భూమి గృహాదులు అధిక ధరలు పెరుగును. ప్రజలు తమతమ ఆరోగ్యములను కాపాడుకొంటూ ఆనందమునకై యోచింతురు.

**రసాధిపతి - కుజ:** కుజుడు రసాధిపతి అయినందున నూనె నెయ్యి నువ్వులు, బెల్లము, వెండి, పంచదార, ఉప్పు, పాదరసం, మొదలగు రస వస్తువులు ధరలు తగ్గును.

**నీరసాధిపతి - రవి:** నీరసాధిపతి రవి అయినందున రాగి బంగారం మంచిగంధం, రత్నమానిక్యములు, ముత్యములు పగడములు, ఘన పదార్థములు వృద్ధియగును.

పంచాంగ కర్త: "దైవజ్ఞరత్న" పెద్దింటి సూర్యనారాయణమూర్తి, సిద్ధాంతి

**శ్రీరస్తు శుభమస్తు అవిష్కమస్తు**  
**2023-2024 శ్రీ శోభకృతు నామ సంవత్సర ఫలం**

శు	ర	బు
కు	రా	గు
	వర్ష	
	లగ్నం	
	కే	ల

శు	బు	గు
కు	రా	చ
	జగర్	
	లగ్నం	
ల	కే	

శ్రీ శోభకృతు నామ సంవత్సరంలో వర్షలగ్నాధిపతి కుజుడు శత్రుస్థానములో అష్టమందు, అష్టమ స్థానాధిపతి పంచమ రాజ్య భాగ్యాధిపతులతో కలసి ఉన్నందున (మరియూ) జగర్లగ్నాధిపతి రవి మిత్రక్షేత్రమున అష్టమంలో అష్టమాధిపతితో కలసి, రాజ్యాధిపతి రాజ్యమందుండి షష్ఠి సప్తమాధిపతి కేంద్రమందున్నందున (మరియూ) నవనాయకులలో 6 గ్రహములు శుభులు, 3 గ్రహములు పాపులు, ఉపనాయకులలో 11 గ్రహములు, శుభులు, 10 గ్రహములు, పాపులు అయినందున ఈ సంవత్సరము ఈ క్రింది ఫలితములు జరుగును.

ఆర్థిక సంక్షోభం అధికమగును. విదేశీ పెట్టుబడులు సానుకూలత - స్టాక్ మార్కెట్ తారాస్థాయిలో ఉండును. ప్రజలలో ఆందోళన చెలరేగును. తెలుగు రాష్ట్రాల్లో ఎన్ని ఒడిదుడుకులు వచ్చిన మంత్రులు, అధికారులు, ప్రభుత్వమును, జాగ్రత్తగా నడిపించుదురు. నిరుద్యోగ సమస్యలు అధికమగును, రకరకాల అనారోగ్యములు అధికమగును. ప్రజలు అయోమయ పరిస్థితిలో ఉండును. వింతరోగము వల్ల సాంకేతిక పరిజ్ఞానం కుంటుపడి ఆర్థికపరమైన ఇబ్బందులు ఎదురగును. విద్యార్థులు విద్యా విషయములలో ప్రభుత్వ తీరుపై మండిపడుదురు. దీనివల్ల ప్రతిపక్షం పుంజుకొనుటకు అవకాశమున్నది. డాక్టర్స్, లాయర్స్ సమ్మెకు పాలుపడుదురు. దేశం సరికొత్త టెక్నాలజీతో ముందుకు సాగును. కొన్ని పరిశ్రమలు మూతపడును. ఒక సంస్థ యందు పెద్ద అగ్ని ప్రమాదము జరుగును. కేంద్ర రాష్ట్రాలలో మంత్రులకు పరస్పర విభేదములు అధికమగును. సరికొత్త మెడిసిన్ విదేశములలో ఉత్పత్తి జరిగి ప్రజలకు ఉపయుక్తమగును. గ్యాస్ పెట్రోల్ బంగారం, భూమి వాహనములు ధరలు అధికమగును. టెన్సిస్, క్రికెట్, భారత్ లో మంచి దూకుడు, చలన చిత్ర పరిశ్రమ అభివృద్ధి చెందును. ఆర్థీసీ (మరియూ) కొన్ని సంస్థల కార్మికులు, సమ్మెకు దిగుదురు. అగ్ని ప్రమాదములు అధికమగును. సరికొత్త వైరస్ తో పెను ప్రమాదములు, బుతు పవనాలు ఆలస్యంగా వచ్చును.

సరిహద్దు ప్రాంతాలలో యుద్ధ వాతావరణం, ఉత్తరాఖండ్ లో జననష్టం. రాజకీయ నాయకులు పార్టీ మార్పులు జరుగును. ఇతర దేశములతో భారత్ కు కొన్ని ఇబ్బందులుండును. వ్యవసాయదారులకు తగినంత ఆదరణ ఉండదు. ఆరోగ్య శాఖలో అపశృతులు, దేవాలయ భూములకు రెక్కలు వచ్చును, విదేశీ పెట్టుబడులు అధికమగును. విద్యాసంస్థలలో ఇబ్బందులు, జంటనగరాలలో భాంబు ప్రేలుడు విధ్వంసకాండలు ప్రతిపక్షం బాగా పుంజుకొనును. ఎన్ని ఇబ్బందులుండిననూ దేశ రాష్ట్ర పాలకులు చాకచక్యముగా పాలన చేయుదురు. తుపాన్ (లేక) అల్పపీడనం వంటి విపత్తులలో రాష్ట్ర ప్రజలు ఇబ్బంది పడుదురు. రహదారులలో ప్రమాదములు ఊహించని రీతుల్లో జరుగును. నావికా రంగంవారు, సరికొత్త టెక్నాలజీతో అభివృద్ధి జరుగును. స్వచ్ఛంద సేవా సంస్థల వారు సంస్థల ద్వారా అనేక మందికి ఆర్థిక

**పంచాంగ కర్త: "దైవజ్ఞరత్న" పెద్దింటి సూర్యనారాయణమూర్తి, సిద్ధాంతి**

సాయం చేయుదురు. రాష్ట్ర దేశ ప్రజా వ్యతిరేకత ఏర్పడును. జలాశయాలు మంచి కళకళలాడును. విదేశీ విమానం కుప్పకాలును. రియల్ ఎస్టేట్ మందగమనం, ఆర్థిక శాఖలో అనేక ఇబ్బందులుండును. పలుప్రాంతాలలో భారీ భూమి కంపములు, దేశ రాష్ట్ర రక్షణశాఖ చాలా సమర్థవంతముగా నడుచును. నిత్యావసర వస్తువులు అధిక ధరలు పెరుగును. బొగ్గు గనులలో పెద్ద విపత్ ఏర్పడును. ప్రతిపక్ష నాయకునకు గండకాలం, ప్రభుత్వం గొప్ప ఛాలెంజ్ ను ఎదుర్కొంటుంది. దేశ సరిహద్దులలో యుద్ధ వాతావరణం సినీ రంగం మందకోడిగా యుండును. ఓఎన్జెసిలో భారీ ప్రేలుడు, మత పరమైన సమస్యలు అధికమగును.

ఒరిస్సా, బెంగాల్ లు తుఫాన్ సాంకేతిక పరిజ్ఞానం పెరుగుట. క్రీడారంగం మంచి అభివృద్ధి భారత్ కు మంచిపేరు లభించును. అధిక వరదలు వల్ల ప్రజా నష్టం, విచిత్రమైన తోకమకృలు వ్రాలును. రాజకీయ నాయకులలో పేరుగాంచిన వ్యక్తికి గండకాలం. కొన్ని వర్షములవారు పోరాటం చేయుదురు. పొరుగు దేశములవారు భారత్ పై సమస్యల వర్షం కురిపిస్తారు. అనేక వాహన ప్రమాదములు అధికమగును. కిడ్నాపులు అధికమగును. నక్కల్నే విజృంభిస్తారు. పెద్ద బ్యాంకు దోపిడి (లేక) కుంభకోణం జరుగును. నాసా ఉపగ్రహం మటుమాయం, రైలు (లేక) విమానంలో మంటలు చెలరేగును. ఇరు రాష్ట్రాలలో నీటి సమస్య పెద్ద సమస్యగా మారును. ఆచార వ్యవహారాలలో సవరణ, జూద వ్యసనములు అధికమగును. రికార్డు స్థాయిలో మంచు కురుచును. పెద్ద పరిశ్రమల వారు కొత్త వాహనం వెలుగులోకి తెచ్చును. భూ వల్ల ప్రజానష్టం ఉపాధ్యాయులు విద్యార్థులకు కొత్త గణితం చాటుదురు. దేశ సరిహద్దులలో రావణకాష్ఠంలా ఉండును. అంత చిక్కని రోగముల వల్ల సైంటిస్టులకు సమస్యగా మారును. కొత్త పథకాలతో కొంతమందికి ఇబ్బంది కలుగును. మరికొంత మంది సంతోషవెల్లువలు కురిపించును. నీటి మట్టం బాగుండును. గ్యాస్ పెట్రోల్ మరలా మరలా పెరుగును. దేవాలయ క్రతువులలో పెనుమార్పులు, పేరుగాంచిన టీవి ఛానల్ ఒకటి మాయం. కొండ చరియలు విరిగి ప్రజానష్టం ఆకలి చావులు ఆత్మహత్యలు అధికమగును. ప్రభుత్వాలు ఆర్థిక సమస్యలతో సతమతమగును. కొంతమంది కుంభకోణాలలో చిక్కుకొందురు. రాష్ట్రంలో వైద్య సేవల వల్ల ప్రజలు సుఖపడుదురు.

ఇతర రాష్ట్రాలలో మత ఘర్షణలు అధిక సమృద్ధి స్త్రీలకు మంచి ప్రాధాన్యత కొత్త టెక్నాలజీతో సాఫ్ట్వేర్ మనముందుకు వచ్చును. విమాన రైలు బస్సు ప్రమాదములు జరుగును. ఇతర రాష్ట్రాలలో మత ప్రాబల్యాలతో అనేక సమస్యలు. వెండి బంగారం భూమి ధరలు పెరుగును. విదేశీ డాలర్స్ రేటు పడిపోవును. వైద్య విజ్ఞానంతో దేశ ప్రజలు ముందుకు పోగలరు. రెవెన్యూ శాఖలో అపశృతి ముఖ్య దేవాలయంలో అపశృతి. క్రొత్త పథకాలతో దేశ, రాష్ట్ర ప్రజలు సంతోష వెల్లువలు. విద్యుత్ ధర అధికమగును, పెద్ద పరిశ్రమల్లో అగ్ని ప్రమాదం, సినీ రంగం దూసుకుపోవును. ఓడ నీటి మునుగును. హస్టినలో మంత్రివర్గం పోరు అధికమగును. విద్యాశాఖలో వదంతులు తమిళ్ కేరళలో రాజకీయ సినీ ప్రముఖులపై వదంతులు, విశ్వవిద్యాలయాలకు ప్రత్యేక పేకేజీ వచ్చును. పెద్ద ఎత్తున అధికార బదిలీలు, అయోధ్య సమస్య మళ్ళీ చెలరేగును. ఒక ప్రయివేటు వైద్యశాలలో పెద్ద కుంభకోణం, రైలు, విమాన బస్సు ఛార్జీలు ధరలు పెరుగును. రాజకీయ సమీకరణలు తలక్రిందులవుతాయి. టాటా కంపెనీల వంటివి అవార్డులు పొందును. దేశ రాష్ట్రాలు కీర్తివంతముగా నడుచును, పేపర్ లీకేజీ వల్ల విద్యార్థులలో అయోమయ పరిస్థితి ఏర్పడును. మత గురువులకు ముప్పు వాటిల్లును, ప్రముఖుల ఆశ్రీలకరమైన విషయాలు వెలుగులోకి వచ్చును. ముంబాయి, ఢిల్లీ ఎక్స్ ప్రెస్ లో అగ్ని జ్వాలలు కొన్ని రాష్ట్రాలలో హింసాకాండలు ఏర్పడును. చిన్న పిల్లల కిడ్నాప్ బయట పడును. షేర్ మార్కెట్ మందకోడి.

దోషపరిహారార్థమై ప్రభుత్వములు, ప్రజలు విశ్వశాంతి కొరకు సుదర్శన, మహాచండీ, మహావృత్తంజయ సవగ్రహాది హోమములు, దశ మహావిద్యా హోమములను, అతిరాత్ర, సోమయజ్ఞ, ఇత్యాది మహాయాగములను, రుద్రపారాయణాదులు ఆచరించవలెను.

పంచాంగ కర్త: "దైవజ్ఞరత్న" పెద్దింటి సూర్యనారాయణమూర్తి, సిద్ధాంతి

శ్రీ శోభకృతు నామ సంవత్సర 2023-24				
గ్రహ సంచారములు				
రథ సంచారం				
ఏప్రిల్ 14	2023	మేషం	మ.	02:56
మే 15	2023	వృషభం	వ.	11:42
జూన్ 15	2023	మిథునం	సా.	06:13
జూలై 17	2023	కర్కాటకం	ఉ.	05:04
ఆగష్టు 17	2023	సింహం	మ.	01:30
సెప్టెంబరు 17	2023	కన్య	మ.	01:28
అక్టోబరు 17	2023	తుల	రా.	01:29
నవంబరు 16	2023	వృశ్చికం	రా.	01:17
డిసెంబరు 16	2023	ధనుస్సు	మ.	03:57
జనవరి 14	2024	మకరం	రా.	02:42
ఫిబ్రవరి 13	2024	కుంభం	మ.	03:42
మార్చి 14	2024	మీనం	మ.	12:34
కుజ సంచారం				
మే 10	2023	కర్కాటకం	మ.	01:22
జూన్ 30	2023	సింహం	రా.	01:50
ఆగష్టు 18	2023	కన్య	మ.	03:27
అక్టోబరు 3	2023	తుల	సా.	05:31
నవంబరు 16	2023	వృశ్చికం	ఉ.	10:23
డిసెంబరు 27	2023	ధనుస్సు	రా.	11:59
ఫిబ్రవరి 5	2024	మకరం	రా.	09:23
మార్చి 15	2024	కుంభం	సా.	05:50
శుక్ర సంచారం				
ఏప్రిల్ 6	2023	వృషభం	ఉ.	10:59
మే 2	2023	మిథునం	మ.	01:50
మే 30	2023	కర్కాటకం	రా.	07:39
జూలై 6	2023	సింహం	రా.	03:45
జూలై 23	2023	వక్రారంభం	ఉ.	07:30
ఆగష్టు 7	2023	వక్ర-కర్కాటకం	మ.	12:11
సెప్టెంబరు 4	2023	వక్రశ్చికం	ఉ.	07:16
అక్టోబరు 1	2023	సింహం	రా.	12:56
నవంబరు 3	2023	కన్య	ఉ.	05:15
నవంబరు 29	2023	తుల	రా.	01:06
డిసెంబరు 25	2023	వృశ్చికం	ఉ.	06:47
జనవరి 18	2024	ధనుస్సు	రా.	08:57
ఫిబ్రవరి 11	2024	మకరం	తె.	04:52
మార్చి 7	2024	కుంభం	ఉ.	10:45
మార్చి 31	2024	మీనం	సా.	04:43
బుధ సంచారం				
ఏప్రిల్ 21	2023	వక్రారంభం	మ.	02:29
మే 15	2023	వక్రశ్చికం	ఉ.	09:10
జూన్ 7	2023	వృషభం	రా.	07:55
జూన్ 24	2023	మిథునం	మ.	12:51
జూలై 8	2023	కర్కాటకం	మ.	12:21
జూలై 24	2023	సింహం	తె.	04:37
ఆగష్టు 23	2023	వక్రారంభం	రా.	01:53
సెప్టెంబరు 15	2023	వక్రశ్చికం	రా.	02:14
అక్టోబరు 1	2023	కన్య	రా.	08:45
అక్టోబరు 18	2023	తుల	రా.	01:21
నవంబరు 6	2023	వృశ్చికం	సా.	04:28
నవంబరు 27	2023	ధనుస్సు	ఉ.	05:56
డిసెంబరు 13	2023	వక్రారంభం	మ.	01:01
డిసెంబరు 25	2023	వక్రవృశ్చికం	వ.	11:46
జనవరి 2	2024	వక్రశ్చికం	ఉ.	09:00
జనవరి 7	2024	ధనుస్సు	రా.	09:03
ఫిబ్రవరి 1	2024	మకరం	మ.	02:26
ఫిబ్రవరి 20	2024	కుంభం	ఉ.	06:06
మార్చి 7	2024	మీనం	ఉ.	09:42
మార్చి 25	2024	మేషం	రా.	02:53
ఏప్రిల్ 1	2024	వక్రారంభం	తెల్ల.	4:00
ఏప్రిల్ 9	2024	వక్రమీనం	రా.	10:39
ఏప్రిల్ 25	2024	వక్రశ్చికం	సా.	06:48
గురు సంచారం				
ఏప్రిల్ 21	2023	మేషం	రా.	03:19
సెప్టెంబరు 4	2023	వక్రారంభం	రా.	07:37
డిసెంబరు 31	2023	వక్రశ్చికం	ఉ.	08:04
రాహు కేతువులు				
అక్టోబరు 30,	2023	రా.	12:21	నిలకు
మీనరాశి	యందు	రాహు,	కన్యరాశి	యందు
కేతు	సంచరించును.			

పంచాంగ కర్త: "దైవజ్ఞరత్న" పెద్దింటి సూర్యనారాయణమూర్తి, సిద్ధాంతి



**శ్రీ శోభకృతు నామ సం||రం ఫలితం**

శ్లో|| శోభకృద్వృత్తే సర్వసన్యానామఖి వృద్ధయః  
 నృపాణాం స్నేహమనోన్యం ప్రజానాంచ పరస్పరమ్||  
 తా|| ఈ శోభకృతు సంవత్సరమునందు సమస్త ధాన్యములు బహుచక్కుగా ఫలించును. ప్రజలకు మంత్రులకు మంచి స్నేహభావములు ఎడబాటగును.

**భారస్వత్వమాసే శ్రీ ప్రభవనామ సం||రం ఫలమ్**

శ్లో|| అన్నిక్షక్యాంచ నిరతం సప్రజాస్ఫుర్నివైరిణిః  
 కర్షకాబిమతాపృష్టిః విభవాభేది వైరిణః||  
 తా|| ప్రజలు నిరంతరం వృత్తి ఉద్యోగాలలో సరికొత్త విషయలతో ముందుకు సాగుదురు. ప్రజలు వాంచాపరులై వైర్యములతో ఉండురు. దేశ సరిహద్దులలో యుద్ధవాతావరణముగా నిండియుండును.

**గురు భాద్రపదాభౌ ఫలమ్**

శ్లో|| అభై ప్యాశ్యయుజే వృత్తే సుఖినస్సర్వజంతవః  
 మధ్యమం పూర్వసన్యంచ సంపూర్ణ మఫలం ఫలమ్||  
 తా|| ఈ ఆశ్వీయుజాబ్దమున సర్వజీవ జంతువులు సుఖించును. వర్షములు అధికముగా ఉన్ననూ అపరధాన్యములు పుష్పలముగా ఫలించును. రైతులు, ప్రజలు సుఖించెదరు.

**తమో మేఘు నామకో ఫలమ్**

శ్లో|| మేరో వాయువ్య దిగ్భాగే మేఘోత్పత్తిః  
 మహావాయుః ప్రవర్తంతే మహాఘోరం మహాజలం  
 ఫలంతి సర్వధాన్యాని వాయుమేఘస్యలక్షణం  
 తా|| ఈ సంవత్సరం మేరు పర్వతమునకు వాయువ్యదిశ నుండి మేఘములు ఉద్భవించును. అందు గాలితో కూడిన మహావర్షం కురియును. జలాశ్రయములు, పుష్పలముగా నిండియుండును. ప్రజలకు వ్యవసాయ నష్టం వాటిల్లును.

**ద్రోణ నిర్ణయము**

శ్లో|| విస్తారం సప్తవైవ యోజనంచోన్నతం శతం  
 ఆధకస్య ప్రమాణం తలదేవమాసేనగణ్యతే  
 దశభాగే సముద్రేషు షడ్భాభాః పర్వతేషుచ  
 భూహోతుభాగశ్చ త్వారోవాసదేవ వినిశ్చితం|  
 తా|| ఈ సం||రం కుంచ ప్రమాణం 70 యోజనముల వెడల్పు 100 యోజనముల పొడవు కలిగి యుండును. ఉగాది నుండి జూన్ 17 వరకు స్త్రీ హస్తమున 4.11.2023 వరకు యవ్వన వేళ్ళ హస్తమున తదుపరి సంవత్సరాంతము వరకు యువకుడైన బ్రాహ్మణ హస్తమున కుంచముండును. ఈ సంవత్సరం 3 తూముల వర్షం కలిగియుండును. మొత్తం 20 భాగముల వర్షం కురియును. అందు 10 భాగములు సముద్రమునందు, 6 భాగములు పర్వత శ్రేణులయందును, 4 భాగములు భూమియందును వర్షించును. కావున ఈ సంవత్సరం అధిక వర్షము .

పంచాంగ కర్త: "దైవజ్ఞరత్న" పెద్దింటి సూర్యనారాయణమూర్తి, సిద్ధాంతి

**పశునాయక ఫలితం**

శ్లో|| సువృష్టి సర్వదేశానాం, సర్వసస్య సమృద్ధయః|  
మధ్య దేశే సుభిక్షంచ, రామశ్చేత్పశునాయకః|  
తా|| ఈ సంవత్సరం పశునాయకుడు బలరాముడు దొడ్డిపెట్టువాడు యముడు, విడిపించువాడు గోపాలుడు కావున, అనుకూలమైన వర్షములతో భూమి సుభిక్షముగా యుండును, గోవులు, క్షీరములు అధికముగా ఇచ్చును.

**ఆర్థ ప్రవేశపుణ్యకాల ఫలితం**

స్వస్తిశ్రీ చాంద్రమాన శ్రీ శోభకృతు నామ సంవత్సరం ఆషాఢశుద్ధ పంచమీ గురువారం ఆశ్లేష నక్షత్రయుక్త తృతీయ చరణ వృశ్చిక లగ్నమున ది.22.6.2023 తేది సాయంత్రం 5:46 నిఃలకు సూర్యుడు ఆర్థ నక్షత్ర ప్రవేశము చేయును. కావున పంటలకు కీటక భయం ఏర్పడును. అధిక ధరలు పెరుగును. ప్రజలు సుఖసంతోషాదులకు అధిక ఖర్చులు చేయుదురు. కలహములకు దారితీయును.

**మేష సంక్రమణం**

స్వస్తిశ్రీ చాంద్రమాన శ్రీ శోభకృతు నామ సంవత్సరం చైత్రబ|| నవమి శ్రవణా నక్షత్రయుక్త ద్వితీయ చరణ సింహులగ్నమున ది.14.4.2023 తేది శుక్రవారం మధ్యాహ్నం గం. 2:56 నిఃలకు సూర్యుడు మేషరాశి ప్రవేశము చేయును. కావున ప్రజలలో అనేక ఈతిబాధలు, అధిక కలహములు, కీటకముల వల్ల వర్షముల వల్ల పంటలకు నష్టం కలుగును. కొన్ని వింత రోగముల వల్ల భయభ్రాంతులు ఏర్పడును, కానీ దైవకార్యాల వల్ల కొన్ని బాధలు శాంతించును.

**కూర్మచక్ర ఫలము**

శ్లో|| శతభాదిత్రయంబుక్షముత్తరం కుక్షిమాశ్రితం  
నేపాళోత్కళ కాశ్మీరం గజినాంబుర సార్థవం  
మధురాష్ట్రేచ్చ బదరారణ్య కేదార మండలం  
వామశ్రియాశ్చ హస్యంతే దేశాయేచోత్తరాశ్రితాః||  
తా|| ఉగాది నుండి కూర్మచక్రం ధనిష్ఠ శతభిష నక్షత్రములయందు సంచరించును. కావున దేశ రాష్ట్ర ప్రజలు భక్తిభావపరులై యుందురు. కాని దేశములో ప్రజలు ఆకలి వాచులతో బాధపడుదురు.

**సాముదాయ ఫలితము**

అశ్విని	పుష్యమి	స్వాతి	అభిజిత్	యుద్ధభయం
భరణి	ఆశ్లేష	విశాఖ	శ్రవణం	భూలాభం
కృత్తిక	మఖ	అనూరాధ	ధనిష్ఠ	ఆందోళన
రోహిణి	పుబ్బ	జ్యేష్ఠ	శతభిషం	ధనలాభం
మృగశిర	ఉత్తర	మూల	పూర్వాభాద్ర	అయువుద్ది
ఆర్ద్ర	హస్త	పూర్వాషాఢ	ఉత్తరాభాద్ర	చోరభయం
పునర్వసు	చిత్త	ఉత్తరాషాఢ	రేవతి	భూషణవుద్ది

పంచాంగ కర్త: "దైవజ్ఞరత్న" పెద్దింటి సూర్యనారాయణమూర్తి, సిద్ధాంతి

## ధర్మ శాస్త్రము - వినాయక చవితి

**మధ్యాహ్నోత్పరతశ్చేత్వాన్నాగవిద్యాప్రశస్యతి  
చతుర్థి గణనాధస్యసంగవాంతే పరేసాని**

పంచమితో కూడిన చవితి శ్రేష్ఠమని (మరియూ) సంగవకాలమందు ఉన్న చవితి శ్రేష్ఠమని (ధర్మప్రవృత్తి) తెలియచేయుచున్నది.

పూర్వదినమందు పూర్తిగా మధ్యాహ్న వ్యాప్తి లేక పరదినమందే మధ్యాహ్న స్పర్శయున్నచో పరదినము గ్రహింపవచ్చును. పూర్వదినమందేకదేశ వ్యాప్తియు బరదినమందు సంపూర్ణ మధ్యాహ్నవ్యాప్తియు నున్నచో బరదినమే గ్రహించునది. (ధర్మసింధు) కనుక 19వ తేదీ వినాయక చవితి చేయుట శ్రేష్ఠమని భావించుచున్నాము.

<p>19.9.2023 సూ.ఉ. 5:52, సూ.అ.6:00, దిన ప్రమాణం గం  ని   12:08</p> <p>12.08 x 60 = 145 ని  ల 36 సెకన్లు దీనిని 5 భాగములు చేయగా గం  ని   సె  </p> <table style="width: 100%; border-collapse: collapse;"> <tr><td>అనగా</td><td style="text-align: right;">2 25 36</td></tr> <tr><td>సూర్యోదయం</td><td style="text-align: right;">5 52</td></tr> <tr><td></td><td style="text-align: right;">2 25 36</td></tr> <tr><td colspan="2" style="text-align: center;">-----</td></tr> <tr><td>ప్రాతఃకాల అంత్యం</td><td style="text-align: right;">8 17 36</td></tr> <tr><td></td><td style="text-align: right;">2 25 36</td></tr> <tr><td colspan="2" style="text-align: center;">-----</td></tr> <tr><td>సంగవకాల అంత్యం</td><td style="text-align: right;">10 43 12</td></tr> <tr><td></td><td style="text-align: right;">2 25 36</td></tr> <tr><td colspan="2" style="text-align: center;">-----</td></tr> <tr><td>మధ్యాహ్నకాల అంత్యం</td><td style="text-align: right;">1 08 48</td></tr> <tr><td></td><td style="text-align: right;">2 25 36</td></tr> <tr><td colspan="2" style="text-align: center;">-----</td></tr> <tr><td>అపరాహ్ణకాల అంత్యం</td><td style="text-align: right;">2 34 24</td></tr> <tr><td></td><td style="text-align: right;">2 25 36</td></tr> <tr><td colspan="2" style="text-align: center;">-----</td></tr> <tr><td>సాయంకాల అంత్యం</td><td style="text-align: right;">6 00 00</td></tr> </table> <p>19వ తేదీ చవితి అంత్యం ౧౯-౩౮ ఘ  వి   19వ తేదీ మధ్యాహ్నకాల అంత్యం ౧౮-౧౦ ఘ  వి   చవితి మధ్యాహ్న వ్యాప్తి అతిక్రమించిన ౧-౨౮ ఘ  వి  </p>	అనగా	2 25 36	సూర్యోదయం	5 52		2 25 36	-----		ప్రాతఃకాల అంత్యం	8 17 36		2 25 36	-----		సంగవకాల అంత్యం	10 43 12		2 25 36	-----		మధ్యాహ్నకాల అంత్యం	1 08 48		2 25 36	-----		అపరాహ్ణకాల అంత్యం	2 34 24		2 25 36	-----		సాయంకాల అంత్యం	6 00 00	<p>18.9.2023 సూ.ఉ. 5:52, సూ.అ.6:01, దిన ప్రమాణం 12:09 గం  ని  లకు</p> <p>12.09 x 60 = 145 ని  ల 48 సెకన్లు దీనిని 5 భాగములు చేయగా గం   ని   సె  </p> <table style="width: 100%; border-collapse: collapse;"> <tr><td>అనగా</td><td style="text-align: right;">2 25 48</td></tr> <tr><td>సూర్యోదయం</td><td style="text-align: right;">5 52 0</td></tr> <tr><td></td><td style="text-align: right;">2 25 48</td></tr> <tr><td colspan="2" style="text-align: center;">-----</td></tr> <tr><td>ప్రాతఃకాల అంత్యం</td><td style="text-align: right;">8 17 48</td></tr> <tr><td></td><td style="text-align: right;">2 25 48</td></tr> <tr><td colspan="2" style="text-align: center;">-----</td></tr> <tr><td>సంగవకాల అంత్యం</td><td style="text-align: right;">10 43 36</td></tr> <tr><td></td><td style="text-align: right;">2 25 48</td></tr> <tr><td colspan="2" style="text-align: center;">-----</td></tr> <tr><td>మధ్యాహ్నకాల అంత్యం</td><td style="text-align: right;">1 09 24</td></tr> <tr><td></td><td style="text-align: right;">2 25 48</td></tr> <tr><td colspan="2" style="text-align: center;">-----</td></tr> <tr><td>అపరాహ్ణకాల అంత్యం</td><td style="text-align: right;">3 35 12</td></tr> <tr><td></td><td style="text-align: right;">2 25 48</td></tr> <tr><td colspan="2" style="text-align: center;">-----</td></tr> <tr><td>సాయంకాల అంత్యం</td><td style="text-align: right;">6 01 00</td></tr> </table> <p>18వ తేదీ చవితి ప్రారంభం ౧౬-౫౮ ఘ  వి  లకు 18వ తేదీ మధ్యాహ్నకాల అంత్యం ౧౮-౧౩ ఘ  వి  వరకు</p>	అనగా	2 25 48	సూర్యోదయం	5 52 0		2 25 48	-----		ప్రాతఃకాల అంత్యం	8 17 48		2 25 48	-----		సంగవకాల అంత్యం	10 43 36		2 25 48	-----		మధ్యాహ్నకాల అంత్యం	1 09 24		2 25 48	-----		అపరాహ్ణకాల అంత్యం	3 35 12		2 25 48	-----		సాయంకాల అంత్యం	6 01 00
అనగా	2 25 36																																																																				
సూర్యోదయం	5 52																																																																				
	2 25 36																																																																				
-----																																																																					
ప్రాతఃకాల అంత్యం	8 17 36																																																																				
	2 25 36																																																																				
-----																																																																					
సంగవకాల అంత్యం	10 43 12																																																																				
	2 25 36																																																																				
-----																																																																					
మధ్యాహ్నకాల అంత్యం	1 08 48																																																																				
	2 25 36																																																																				
-----																																																																					
అపరాహ్ణకాల అంత్యం	2 34 24																																																																				
	2 25 36																																																																				
-----																																																																					
సాయంకాల అంత్యం	6 00 00																																																																				
అనగా	2 25 48																																																																				
సూర్యోదయం	5 52 0																																																																				
	2 25 48																																																																				
-----																																																																					
ప్రాతఃకాల అంత్యం	8 17 48																																																																				
	2 25 48																																																																				
-----																																																																					
సంగవకాల అంత్యం	10 43 36																																																																				
	2 25 48																																																																				
-----																																																																					
మధ్యాహ్నకాల అంత్యం	1 09 24																																																																				
	2 25 48																																																																				
-----																																																																					
అపరాహ్ణకాల అంత్యం	3 35 12																																																																				
	2 25 48																																																																				
-----																																																																					
సాయంకాల అంత్యం	6 01 00																																																																				

**పంచాంగ కర్త: "దైవజ్ఞరత్న" పెద్దింటి సూర్యనారాయణమూర్తి, సిద్ధాంతి**

### విజయదశమి నిర్ణయము

పరదినమందే యపరాహ్న వ్యాప్తి గలిగి, పూర్వదినమందు సాయం కాలమందు శ్రవణ సంయోగమున్నప్పటికి పరదినమే గ్రాహ్యం (ధర్మసింధు)

- 23.10.2023 సోమవారం దశమి ప్రారంభం సా.5:44
- 23.10.2023 సోమవారం శ్రవణా నక్షత్రం అంత్యం సా.గం.5:14
- 24.10.2023 మంగళవారం దశమి అంత్యం మ. 3:14
- 24.10.2023 మంగళవారం ధనిష్ఠ అంత్యం రా.3:28

దశమి దినద్వయమందు అపరాహ్న వ్యాప్తి కలిగి శ్రవణా నక్షత్ర యుక్తమైనచో అపరాహ్న వ్యాప్తి కలిగి పూర్వ దినమందే చేయుటయు లేక పూర్వ దినమందు అపరాహ్న వ్యాప్తి లేనిచో (మరియూ) పరదినమందు అపరాహ్న వ్యాప్తి కలిగి పూర్వదిన సూర్యాస్తమయ - వేళలో శ్రవణా నక్షత్రయోగ మున్నప్పటికి పరదినమందే చేయుట శ్రేష్ఠమని పలు గ్రంథములు తెలియచేయుచున్నవి.

అనగా 24.10.2023 తేది మంగళవారం విజయదశమి చేయుట శ్రేష్ఠము.

### చంద్ర గ్రహణం

స్వస్తిశ్రీ చాంద్రమాన శ్రీ శోభకృతు నామ సం॥రం ఆశ్వీయుజ శు॥ పూర్ణిమ అశ్విని నక్షత్రయుక్త కర్కాటక సింహలగ్నమేషరాశి యందు అనగా ది.28.10,2023 తేది శనివారం రాత్రి గం॥ 1:03 ని॥లకు రాహుగ్రస్త వాయవ్య గోళ మేఘ వర్ష చంద్రగ్రహణం ఏర్పడును.

- స్పర్శకాలం రా.1:03
- నిమీలన కాలం రా.1:22
- మధ్యకాలం రా.1:41
- ఉన్మీలన కాలం రా.2:00
- శుద్ధమోక్షకాలం రా.2:19
- గ్రహణ ఆద్యంత కాలం 1:16

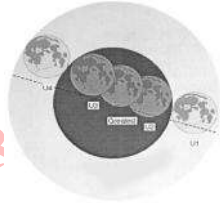

ఈ గ్రహణం రాజమండ్రి గణిత ప్రకారం ఉత్తర ఆక్షాంశాలు తూర్పు రేశాంశాల ప్రకారం కనిపించును. ఈ గ్రహణము అశ్విని నక్షత్ర జాతకులు చూడరాదు. (మరియూ) కర్కాటక సింహ మేషరాశులవారు గ్రహణానంతరం అనగా మరుచటి దినమున శివాలయంలో గాని విష్ణాలయంలోగాని అభిషేక అర్చనాది క్రియలు ఆచరించవలెను. అశ్విని నక్షత్రం వారు బంగారపు చంద్రబింబం వెండి సర్పం మినుములు ఉలవలు దానం చేయవలెను.

పంచాంగ కర్త: "దైవజ్ఞరత్న" పెద్దింటి సూర్యనారాయణమూర్తి, సిద్ధాంతి

## మకర సంక్రమణ పుణ్యకాలం

శ్లో॥ ద్విముఖం కృష్ణ వర్ణంచ సురూపంచ త్రినేత్రకం  
సప్తబాహుం, ద్విపాదంచ త్రిశిరం రథవాహనం  
సప్తాయుధకరం, పూజ్యం రూపం సంక్రమణ స్మృతమ్॥

స్వస్తిశ్రీ చాంద్రమాన శ్రీశోభకృతు నామ  
సంవత్సరం పుష్య శు॥ చవితి శతభిష  
నక్షత్రయుక్త వృశ్చిక లగ్నమున వరియాన్  
యోగ భద్రకరణ కుంభరాశియందు  
సూర్యోదయాది ౧౦, ౧౫ ఘడియా  
విఘడియలకు అనగా ది. 14-1-2024  
తేది ఆదివారం రాత్రి గం. 2:42 ని॥లకు



ఘోరనామముతో శునక వాహనముపై కాళపురుషుడు అగరోధకముతో  
స్నానమాచరించి బొంద వస్త్రం ధరించి కర్పూర గంధ లేపనము చేసుకోని  
చంపక పుష్పమాల ధరించి రాయి పళ్లెమునందు బెల్లం (మరియూ)  
ఇప్పి పండ్లు స్వీకరించి పాశము అనే ఆయుధము ధరించి కంబళ చత్రము  
ఆచ్ఛాదనతో అధోముఖముతో కూర్చుని ఈశాన్యదిశగా గమనము చేస్తూ  
మకర సంక్రాంతి కాలపురుషుడు ఈ కలియుగమునందు ప్రవేశించును.  
కావున ఈ పుణ్యకాలమందు ప్రజలందరు సంక్రాంతి పండుగ  
జరుపుకొందురు.

ఏప్రిల్ మే నెలలో అధిక ఎండతో ప్రజలు సతమతమగుదురు.  
జూన్, జూలై నెలలో రాజకీయ పెనుమార్పులు ఆగష్టు, సెప్టెంబరులో  
విమాన రైలు, బస్సు ప్రమాదములుండును. అక్టోబరు, నవంబరు నెలలలో  
ధర్మాలు, సమ్మెలు, డిసెంబరు, 2024 జనవరి నెలలో మత సమస్యలు  
అధికమగును. ప్రజలు అనారోగ్యములతో అధికముగా బాధపడుదురు.  
రాజకీయ నాయకులు చాకచక్యముగ పాలన చేయుదురు.

పంచాంగ కర్త: "దైవజ్ఞరత్న" పెద్దింటి సూర్యనారాయణమూర్తి, సిద్ధాంతి

ఆదాయ వ్యయ రాజవృజి. అవమానములు									
రాశి	ఆదా.	వ్యయ	రా.వూ.	అవ	రాశి	ఆదా.	వ్యయ	రా.వూ.	అవ
మేషం	5	5	3	1	తుల	14	11	7	7
వృషభం	14	14	6	1	వృశ్చికం	5	5	3	3
మిథునం	2	11	2	4	ధనుస్సు	8	11	6	3
కర్కాటకం	11	8	5	4	మకరం	11	5	2	6
సింహం	14	2	1	7	కుంభం	11	5	5	6
కన్య	2	11	4	7	మీనం	8	11	1	2

సకలాదాయం : 63, సకల వ్యయం : 56

**సవనాయక నిర్ణయం**

1. రాజు బుద్ధ, 2. మంత్రి శుక్ర, 3. సేనాధిపతి గురు, 4. సన్యాధిపతి చంద్ర, 5. ధాన్యాధిపతి శని, 6. అర్థాధిపతి గురు, 7. మేఘాధిపతి గురు, 8. రసాధిపతి కుజ, 9. నీరసాధిపతి రవి.

**ఉపనాయక నిర్ణయం**

గజాధిపతి	శుక్ర	రత్నాధిపతి	శని	రణాధిపతి	గురు
పురోహితుడు	చంద్ర	దైవజ్ఞుడు	రవి	పశుకారకుడు	చంద్ర
నరాధిపతి	రవి	వృక్షాధిపతి	గురు	దేశాధిపతి	గురు
గ్రామాధిపతి	చంద్ర	స్థావరాధిపతి	కుజ	ధనేశాధిపతి	రవి
గణకుడు	కుజ	సర్పాధిపతి	కుజ	వర్షాధిపతి	శుక్ర
వస్త్రాధిపతి	కుజ	మృగాధిపతి	గురు	ప్రపంచాధిపతి	శుక్ర
గ్రామపాలకుడు	గురు	అశ్వాధిపతి	రవి	రాష్ట్రాధిపతి	రవి

**కందాయ ఫలములు**

అ	భ	కృ	రో	మృ	ఆ	పు	పుష్య	ఆశ్లే	మ	పుబ్బ	ఉ	హ	చి	
1	4	7	2	5	0	3	6	1	4	7	2	5	0	
4	2	0	1	2	0	1	2	0	1	2	0	1	2	
4	1	3	0	2	4	1	3	0	2	4	1	3	0	
స్వా.	వి	ఆనూ	జ్యే	మూల	పూ.	ఉ.షా.		శ్ర	ధ	శ	పూ.	భా.	ఉ.భా.	రే
3	6	1	4	7	2	5	(*)	0	3	6	1	4	7	
0	1	2	0	1	2	0	(*)	1	2	0	1	2	0	
2	4	1	3	0	2	4	(*)	1	3	0	2	4	1	

**గమనిక:-** బేసి సంఖ్య ధనలాభము. సరిసంఖ్య సమ లాభము. సున్నా శూన్య ఫలము మొదటి సున్న వ్యాధి, మధ్య సున్న భయము, చివరిసున్న హాని, ఒక్కొక్క కందాయము నాలుగు నెలలు ఫలితము జరుగును.

పంచాంగ కర్త: "దైవజ్ఞరత్న" పెద్దింటి సూర్యనారాయణమూర్తి, సిద్ధాంతి

### శుక్రమూఢమి

అధిక శ్రావణ బి|| అష్టమి అనగా 8.8.2023 తేది మంగళవారం నుండి నిజశ్రావణ శు|| విదియ అనగా 18.8.2023 తేది శుక్రవారం వరకు శుక్రమూఢమి కలదు.

### గురు మూఢమి

చైత్ర శు. నవమి 30.3.2023 తేది గురువారం నుండి వైశాఖ శు|| నవమి అనగా ది.27.4.2023 వరకు గురు మూఢమి కలదు.

### కర్తల ప్రవేశం

వైశాఖ శు|| పూర్ణిమ అనగా 5.5.2023 శుక్రవారం ఉదయం 3:27 ని||ల నుండి వైశాఖ బి|| నవమి అనగా 11.5.2023 గురువారం రాత్రి 12:50 ని||ల వరకు డొల్లకర్తరి జరుగును. వైశాఖ బి|| నవమి అనగా ది.11.5.2023 గురువారం రాత్రి 12:51 ని||లకు అగ్ని కర్తరి ప్రారంభమగును. జ్యేష్ఠ శు|| నవమి అనగా 29.5.2023 సోమవారం ఉదయం 8:15 ని||లకు అగ్ని కర్తరి త్యాగం.

### గంగా నది పుష్కరములు

వైశాఖ శు|| విదియ శనివారం అనగా ది.22.4.2023 తేది ఉ.గం. 3:19 ని||లకు దేవగురుడైన బృహస్పతి మేష రాశి ప్రవేశము చేయును. కావున ది.22.4.2023 తేది నుండి 3.5.2023 వరకు గంగానదీ పుష్కరములు జరుగును. ఈనది కాశి హరిద్వార్ కేథార్నాథ్ బదరీనాథ్ ఋషీకేష్ గంగోత్రి భగీరథి త్రివేణి సంగమం (ప్రయాగ) గయ మొదలగు పుణ్యక్షేత్రాలలో పుష్కర స్నాన మహిమ ఫలితము లభించును.

### యోగ పంచకములు

జ్యేష్ఠ శు|| పాడ్యమి శనివారం : జ్యేష్ఠ శు|| పాడ్యమి శనివారం వల్ల భూమియందు నీటిసారము తగ్గును. ప్రజానష్టం, సింహాసన భంగములు రాజ్యాధిపతులకు గండకాలములు ధరలు అదుపులో ఉండుట జరుగును.

ఆషాఢ శు|| పంచమి శుక్రవారం : ఆషాఢ శుద్ధ పంచమి శుక్రవారం అగుటచే ప్రజలు, తమ తమ ఆరోగ్యమును కాపాడుకొందురు. స్త్రీలకు అన్ని రంగములలో ఆధిక్యత లభించును, అధిక వర్షములుండును.

ఆషాఢ శు|| నవమి చిత్తా నక్షత్రం : ఈ సంయోగం వల్ల సర్వధాన్యములు సమృద్ధిగా పండును. కీటకాదులచే బహునష్టం ఏర్పడును. ప్రభుత్వపరంగా రైతులకు లిబ్ధి కలుగును.

ఆషాఢ బి|| ద్వాదశి రోహిణి నక్షత్రం : ఈ యోగం వల్ల సర్వధాన్యములు సమృద్ధిగా లభించును. ఉప ద్రవాల వల్ల కీటకాదులచే అధిక నష్టం కల్గును.

పుష్య బి|| అమావాస్య, శుక్రవారం : ఈ యోగం వల్ల మార్చి ఏప్రిల్ మే నెలలో చిత్రభంగములు అన్ని రంగములలో స్త్రీ ఆధిక్యత ద్రవ్యములు వృద్ధియగును.

పంచాంగ కర్త: "దైవజ్ఞరత్న" పెద్దింటి సూర్యనారాయణమూర్తి, సిద్ధాంతి

## వర్ష ధాన్య ప్రమాణము

వర్షం	13	దేశం	3	జ్ఞానం	7	నాశ	5	శ్యామ	12
ధాన్యం	5	ప్రతిష్ఠ	15	అజ్ఞానం	11	శూద్రవృద్ధి	4	రాజమాష	4
శీతం	5	అప్రతిష్ఠ	9	కావేట్యం	9	నాశ	4	నీవార	10
తృణం	13	ద్యూత	3	నిష్కాపట్య	5	మేచ్చవృద్ధి	1	శింఖిదా	12
ఉష్ణం	17	మతత	15	ధార్మికం	1	నాశ	5	పనస	6
మారుతం	13	పురుష	9	అర్మికం	7	సంకర	5	నారికేళ	14
ప్రజావృద్ధి	15	స్త్రీ ఉత్పత్తి	19	గోఉత్పత్తి	13	నాశ	1	మాతు	16
తన్వనాశనం	15	దాతు	11	తన్వనాశ	17	నవరత్న	5	జంభీర	12
రాజవిద్వరం	11	భయం	19	సస్యకీటక	3	నాశ	4	కర్జూరి	13
ఉగ్రం	5	శౌర్యం	9	తన్వనాశ	1	మరకతం	2	రంభాని	1
పుణ్యం	5	దుష్టని	15	శరభవృద్ధి	4	మాణిక్యం	4	మాతఫల	19
పాపం	5	శిష్టని	3	తన్వనాశ	1	వజ్రవృద్ధి	1	కపిస	16
వ్యాధి	19	సత్యం	7	మశకవృద్ధి	1	వైధూర్యం	4	తింత్రీని	10
ఉపశమణం	13	అసత్యం	11	తన్వనాశ	4	గోమేధికం	3	ధాతి	19
ఆచారము	9	విశ్వాసం	15	మత్తుణ	10	పుష్కరాగం	4	అతివృష్టి	7
అనాచారం	9	అవిశ్వాసం	19	తన్వనాశ	11	ఇంద్రనీలం	5	అనావృష్టి	19
జన్మాని	7	దయ	5	వృశ్చికం	7	ప్రవాళ	5	మూషిక	14
మరణాని	7	నిర్ణయ	7	తన్వనాశ	4	మౌక్తిక	1	శలభవృ	1
దేశపద్రవం	13	న్యాయం	9	చామ్రు.పు	7	ఇతరరత్నం	1	శునవృ	13
దేశస్వారం	11	అన్యాయం	11	తన్వనాశ	10	సువర్ణం	1	స్వచక్ర	9
చోరభయం	3	సస్యవృద్ధి	13	పక్షివృద్ధి	10	రజితం	1	పరచక్ర	9
తన్నాశనం	9	తన్నాశ	15	నాశ	13	కాన్య	1	స్వప్నం	7
అగ్నిభయం	15	పశువృద్ధి	17	ధేనువృద్ధి	10	లోహం	8	సుఖపి	3
శాంతి	5	తన్నాశ	4	తన్నాశ	2	అయం	1	జాగ్రత్	13
మృగోత్ప	15	శుకవృద్ధి	5	నాశ	2	తవు	1	పైశున్య	17
మృగక్రయం	13	తన్నాశ	6	నాశ	3	సీసం	8	క్రోధం	8
కీటకభయం	17	దూషుకీట	7	మృగవృద్ధి	3	రసవృద్ధి	12	సంగమం	7
తన్నాశ	11	తన్నాశ	7	నాశ	3	ద్రీహి	8	జ్ఞానం	7
మూషిక	13	క్షుదా	7	చాగవృద్ధి	3	శాలి	10	అజ్ఞానం	8
తన్నాశ	9	తృప్త	8	నాశ	7	కుకుర్ద	10	భక్తి	12
సర్వోత్ప	13	నిద్ర	8	అశ్వవృద్ధి	3	తిలలు	6	ధాన్యం	8
తన్నాశ	11	అలస్యం	7	నాశ	3	మానవు	10	అండజ	10
కామం	3	ఉద్యోగం	13	గజవృద్ధి	5	ముద్ద	6	స్నేదజ	6
లోభం	7	శాంతం	5	నాశ	3	సర్వవృన్య	12	ఉద్బిజ	7
మోహం	7	క్రోధం	13	ఉష్ణవృద్ధి	3	చణక	6	జరాయుజ	13
మదం	3	దంభం	11	నాశ	1	ఆధక	4	స్థావర	5
మత్సర్యం	13	మిత్రబేధం	13	విప్రవృద్ధి	1	గోధుమలు	2	జంగమ	5
సుఖం	3	ఇష్టత	11	నాశ	2	క్రోధవ	12	విద్యుత్	13
దుఃఖం	7	రసనివృత్తి	3	క్షత్రియ	2	ప్రియం	14	శిలావాత	17
భోగం	9	ఫలనివృత్తి	1	నాశ	3	యవః	14	గర్జితం	13
విదంబం	9	ఉత్సాహం	13	వైశ్యవృద్ధి	2				

పంచాంగ కర్త: "దైవజ్ఞరత్న" పెద్దింటి సూర్యనారాయణమూర్తి, సిద్ధాంతి





## నరుకుల ధరలు



**చైత్ర మాసం :-** ధాన్యం, బెల్లం, కొబ్బరి, అరటి కందమూలములు, కాయ కూరలు, పుగాకు, ధులు పెరుగును. బంగారం, వెండి, లోహజాతులు, నూలూ, పట్టువస్త్రములు, మంచిధరలు పెరుగును. ఇనుము, ఫ్లాస్టిక్, సంబంధిత వస్తువులు ధరలు నిలబాటు, నిత్యావసర వస్తువులు చింతపండు, రస ద్రవ్యాలు, తైల వదార్థములు, ధరలు గిరాకి, ఫ్యాన్సీ వస్తువులు ధరలు నిలబాటు, రాయి కలప, కాగితం, గ్లాసు లోహ, ద్రావకములు ఒక మోస్తరులో ఉండును. బంగారము వెండి జాతులు నెల చివరిలో ధరలు తగ్గును.

**వైశాఖ మాసం :-** ధాన్యం, బెల్లం, ఇనుము, సిమ్మెంట్, లోహదాయకములు, రసవస్తువులు, బంగారం, వెండి, కలప, కాగితం, నెల మధ్యలో ధరలు పెరుగును. నిత్యావసర వస్తువులు, అవరములు, పూలు, పండ్లు, దుంప జాతులు, తైల రస ద్రవ్యాలు ధరలు తగ్గును. సుగంధ ద్రవ్యాలు గోక్షీరముల ధరలు నిలచి యుండును. వస్త్రములు, ధరలు మందముగా యుండును. కాగితం, ప్రత్తి, కలప వస్తువులు ధరలు అనుకూలమే.

**జ్యేష్ఠమాసం :-** పసుపు ధాన్యం, ప్రత్తి, అరటి పుగాకు, పూలు, పండ్లు సమధరలుగా ఉండును. మిర్చి, అపరధాన్యాలు, దుంప, కాయకూరలు, తైల, రస వస్తువులు, నిత్యావసర వస్తువులు, సమతుల్యముగా ఉండి చురుకుగా విక్రయం జరుగును. బంగారం, వెండి, షేర్లు ధరలు పెరుగును. సిమ్మెంట్, రాయి, ఇనుము గ్లాస్ వస్తువులు ధరలు తగ్గును. వస్త్రములు, కలప, కాగితం ధరలు పెరుగును. పగడం, ముత్యం వంటి లోహ జాతులు ధరలు పెరుగును. పసుపు, అవర ధాన్యములు నెల మధ్యలో ధరలు పెరుగును.

**ఆషాఢమాసం :-** ధాన్యం పప్పుదినుసులు, తైలము, నెయ్యి, రస ద్రవ్యాలు, అవరములు, అరటి, కొబ్బరి, తైల జాతులు, షేర్లు, కందమూలములు, నిత్యావసర వస్తువులు, పుగాకు, అరటి శనగా, సిమ్మెంట్ బొగ్గు, ఇనుము, ఫ్యాన్సీ, సుగంధ ద్రవ్యాల ధరలు అనుకూలముగా ఉండును. బంగారం వెండి షేర్లు ధరలు నిలబాటు, కొబ్బరి, కలప కాగితం, భూమి ధరలు పెరుగును. కాయకూరలు, కందమూలములు, దుంప వస్తువులు, ఒక్కొక్క ధరలు తగ్గును. నెల మధ్యలో ఆహార ధ్యానములు, ఇనుము ధరలు పెరుగును.

**శ్రవణమాసం :-** పసుపు ధాన్యం, బెల్లం, బియ్యం, సిమ్మెంట్, ఇనుము, పుగాకు, కంధమూలములు, పండ్లు బంగారం, వెండి, ధరలు పెరుగును. తైల, రసద్రవ్యాలు, నిత్యావసర వస్తువులు, సుగంధ ద్రవ్యాలు, అవరదినుసులు, కొబ్బరి, కలప, మిర్చి కాగితం, ఫ్లాస్టిక్ ధరలు తగ్గును. లోహజాతులకు, మంచి ధరలు వచ్చును. వస్త్రములకు గిరాకి, ఫ్యాన్సీ వస్తువులు నిలచియుండును.

**భాద్రపదమాసం :-** ధాన్యం, బియ్యం ధరలు అందుబాటులో ఉండును. అవరములు, అరటి కొబ్బరి, తైలజాతులు, షేర్లు, కందమూలములు, నిత్యావసర వస్తువులు, పండ్లు, సమంతరముగా ఉండును. బంగారం, వెండి, రస సేవారులు,

పంచాంగ కర్త: "చైవజ్ఞరత్న" పెద్దింటి సూర్యనారాయణమూర్తి, సిద్ధాంతి

ధరలు జాస్తిగా ఉండును. కాయకూరలు, కందమూలములు అందుబాటులో ఉండును. పుగాకు, వంటి తోటలు గల గినుసులు పెరుగును.

**ఆశ్లేయుజమాసం :-** ధాన్యం, బియ్యం, బంగారం, వెండి, బెల్లం ధరలు పెరుగును. నిత్యావసర వస్తువులు, తైల పదార్థములు, రస వస్తువులు, ఫ్యాన్సీ వంటి వస్తువులు ధరలు పెరుగును. నెలమధ్యలో అనుకోని విధముగా నిత్యావసర వస్తువులు చింతపండు, రస ద్రవ్యాలు, ప్రతి వస్తువుల ధరలు పెరుగును.

**కార్తీకమాసం :-** నిత్యావసర వస్తువులు, అవరములు, ధాన్యం, బియ్యం, కొబ్బరి, అరటి, ఫ్యాన్సీ, వండ్లు, పూలు, ధరలు పడిపోవును. బెల్లం, బంగారం, ఇనుము, సిమ్మెంట్, రాయి, భూమి ధరలు పెరుగును. వస్త్రమునకు, కూర కాయలు మంచి చురుకుగా నడుచును. తైల, రసద్రవ్యాలు లాభాలు కలసివచ్చును. ఫ్యాన్సీ రసాయనిక తైల పదార్థములు నెల మధ్యలో పెరుగును.

**మార్గశీరమాసం :-** పాలు, పువ్వులు, కాయకూరలు, రసాయనిక ద్రవ్యాలు, సుగంధ ద్రవ్యాలు, వండ్లు, స్త్రీ సంబంధ ఉపయోగమైన వస్తువులకు గిట్టుబాటు ధరలు ఉండవు. ఔషధములు బంగారము, వెండి లోహాదులకు ధరలు అధికం. ఇనుము, బొగ్గు, సిమ్మెంట్లు, కంకర, తైల జాతులకు కలప, కాగితము, ధాన్యము ధరలు నిలబాటు.

**పుష్యమాసం :-** ధాన్యం, బియ్యం, కొబ్బరి నూలు వస్త్రములు, అరటి, అవర ధాన్యాలు, వప్పుదినుసులు, లవంగాలు, యాలుకులు, మరియూ సుగంధ ద్రవ్యములు, కాయకూరలు, కందమూలములు, ధరలు తగ్గును. ఇనుము, సిమ్మెంట్లు, నూనె, తైల పదార్థములు, రస వస్తువులు, షేర్ మార్కెట్స్, లోహ ద్రవ్యాలు, ధరలు నిలచి యుండును. భూమి కలవవంటి వస్తువు కొంత అనుకూలమే. ఫ్యాన్సీ, ప్లాస్టిక్, హెచ్చుతగ్గులుండును. బంగారం, వెండి నిలబాటు. కొబ్బరి, కలప, ధాన్యము ధరలు పెరుగును.

**మాఘమాసం :-** ధాన్యం, బియ్యం, కొబ్బరి, అరటి, బంగారం, వెండి, మిర్చి, పప్పుధాన్యాలు, ఆవాలు, మెంతులు, రసద్రవ్యాలు, కందమూలములు, కాయ కూరలు, మరియునిత్యావసర వస్తువులు, ధరలు కొద్దిపాటి పెరుగును. బెల్లం, తైలపదార్థాలు, ఇనుము సిమ్మెంట్లు రాయి, వస్త్రములు, నవరత్నాలు, ధరలు నిలచియుండి ఫ్యాన్సీ సుగంధ ద్రవ్యాలు, మత్తు పానీయాలు ధరలు పెరుగును. పప్పు ధాన్యములు, నెల ప్రారంభములో ధరలు పచ్చును.

**ఫాల్గుణమాసం :-** బంగారం, వెండిధరలు పెరుగును. నెలమధ్యలో నిలచి యుండును. చింతపండు, మిరపకాయ ధాన్యం, మందముగా యుండును. పసుపు, పుగాకు, కంద, అరటి, బెల్లం, కొబ్బరి, శెనగ, మొదలగు, అవరధాన్యాలు, పట్టు వస్త్రాలు, కాటన్ వస్త్రాలు మందముగా నడుచును. నెయ్యి మొదలగు తైల జాతులు నిలకడగా యుండును. సుగంధ పూజా వస్తువులు ధరలు పెరుగును. కాయకూరలు, నిత్యావసర వస్తువులు ధరలు అనుకూలం, సిమ్మెంట్, ఇనుము, రాయి, ధరలు పెరుగును. కలప కాగితం నిలబాటు. తైల జాతులు నెల ప్రారంభములో ధరలు వచ్చును.

**పంచాంగ కర్త: "దైవజ్ఞరత్న" పెద్దింటి సూర్యనారాయణమూర్తి, సిద్ధాంతి**

**శ్రీ సోభకృతు నామ సంవత్సరం 2023-24లో పండుగలు**

<p><b>చైత్రమాసం</b> <b>మార్చి 2023</b> 22 శ్రీ శోభకృతు ఉగాది వసంత నవరాత్రి ప్రారంభం, శేతవరాకల్పాః 23 చంద్రోదయం, 24 డోలాగౌరీతృతీయ, ఉత్తమ మన్వాదిః 25 గణేశ దసవపూజ 26 లక్ష్మీనంచమి, నాగపూజ, మత్స్యజయంతి 27 స్కంధ షష్ఠి, రమణమహర్షి జయంతి 28 సూర్యష్టమి, 29 భవాని అష్టమి 30 శ్రీరామనవమి 31 ధర్మరక్షణి, రేవతి కారై</p> <p><b>ఏప్రిల్ 2023</b> 1 కామద ఏకాదశి, సింహాచల వరాహలక్ష్మీ నరసింహస్వామి వారి తిరుకల్యాణం 2 వామన ద్వాదశి, 4 అనంగ త్రయోదశి 6 మధన పూర్ణిమ 9 సంకటహర చతుర్థి 14 మేష సంక్రమణం, అశ్వినికారై 18 మాసశివరాత్రి 20 అమావాస్య</p> <p><b>మైశాళి మాసం</b> 21 చంద్రోదయం 22 గంగానదీ పుష్కర ప్రారంభం అక్షతృతీయ, త్రేతాయుగాదిః, పరశురామ జయంతి, గంగాస్నాన పుణ్యదినం, బనవ జయంతి, మాతాంగి జయంతి, 23 సింహాచల చందనోత్సవం 25 ఆదిశంకరాచార్య జయంతి 26 రామానుజాచార్య జయంతి విద్యారణ్య జయంతి 27 గంగా జయంతి 28 భగళాముఖి జయంతి, భరణికారై 30 తిరువానూర్ పద్మావతి కళ్యాణోత్సవం బ్రహ్మంగారి జయంతి, వాసవ జయంతి</p> <p><b>మే</b> 1 అన్నవరం వీరవెంకట సత్యదేవుని కళ్యాణం 4 నృసింహ జయంతి, శివాజీ జయంతి చిన్నమసాదేవి జయంతి 5 డొల్లు కరై ప్రారంభం అర్ధనారీశ్వర వ్రతం, సంపత్ గౌరీ వ్రతం</p>	<p>8 పార్థివ కల్పాదిః 9 సంకష్టహర చతుర్థి 11 అగ్నికరై ప్రారంభం, కృత్తిక కారై 14 వాసుమజ్జయంతి 15 వృషభ సంక్రమణం 18 మాసశివరాత్రి</p> <p><b>జ్యేష్ఠమాసం</b> 21 చంద్రోదయం, 25 రోహిణి కారై, వనగౌరీ వ్రతం 28 ధూమావతి జయంతి, 29 కరై త్యాగం 30 గంగా భగవతి వ్రతం 31 నిర్జల ఏకాదశి, గాయత్రీ జయంతి</p> <p><b>2023 జూన్ 1</b> కూర్మజయంతి 2 విద్యారణ్యస్వామి ఆరాధన 4 ఏరువాక పూర్ణిమ 7 సంకష్టహర చతుర్థి 8 మృగశిర కారై 14 యోగిని ఏకాదశి 15 మిథున సంక్రమణం 16 మాసశివరాత్రి</p> <p><b>ఆషాఢమాసం</b> 19 చంద్రోదయం 20 పూరి జగన్నాథ రథయాత్ర 21 యోగా దినోత్సవం 22 ఆర్ద్ర కారై 23 స్కంధ పంచమి 25 భాను సప్తమి 28 లక్ష్మీవ్రతారంభం 29 తొలి ఏకాదశి,</p> <p><b>జూలై 2023</b> 1 శని త్రయోదశి 2 చాతుర్మాస్య ద్వితీయ 3 గురుపూర్ణిమ 6 సంకష్టహర చతుర్థి, పునర్వసుకారై 9 భానుసప్తమి 15 శనిత్రయోదశి 16 మాసశివరాత్రి 17 కర్కాటక సంక్రమణం</p> <p><b>అధిక శ్రావణ మాసం</b> 19 చంద్రోదయం, 20 పుష్యమి కారై 29 సర్వే ఏకాదశి</p> <p><b>ఆగష్టు 2023</b> 3 ఆశ్లేష కారై, 4 సంకష్టహర చతుర్థి</p>	<p>11 సర్వేషాం ఏకాదశి, 14 మాసశివరాత్రి 15 స్వాతంత్ర్య దినోత్సవం</p> <p><b>నిజామాబాదు మాసం</b> 17 మఖ కారై, సింహ సంక్రమణం, చంద్రోదయం 18 బలభద్ర జయంతి, 19 సర్వరగౌరీవ్రతం 20 నాగచతుర్థి 21 నాగపంచమి, గరుడ పంచమి 22 సూర్య షష్ఠి, మంగళగౌరీవ్రతం 25 వరలక్ష్మి వ్రతం, 27 పవిత్ర ఏకాదశి 30 వరాహ జయంతి 31 శ్రావణ పూర్ణిమ, పుబ్బ కారై రక్షా బంధన్, యజుర్వేద ఉపాకర్మ విభిన్న జయంతి, హయగ్రీవ జయంతి</p> <p><b>సెప్టెంబరు 2023</b> 1 చాతుర్మాస్య ద్వితీయ 3 సంకష్టహర చతుర్థి, 6 శీతలా వ్రతం, శ్రీకృష్ణష్టమి (స్వాత్ర) దశఫలవ్రతం, 7 శ్రీకృష్ణష్టమి (వైష్ణవ) 10 ఆజ ఏకాదశి, 13 మాసశివరాత్రి 13 ఉత్తర కారై, <b>భాద్రపద మాసం</b> 16 చంద్రోదయం 17 బలరామ జయంతి, విశ్వకర్మ జయంతి కన్యా సంక్రమణం 18 తామస మన్వాదిః 19 వినాయక చవితి 20 ఋషి పంచమి 21 సూర్యష్టమి వ్రతం 23 దూర్వాష్టమి వ్రతం 24 నంద నవమి 25 గజలక్ష్మీ వ్రతం పరివర్తన ఏకాదశి 26 వామన జయంతి తిరువళ్ళూరి జయంతి 27 హస్తకారై 29 ఉమామహేశ్వర వ్రతం 30 మహాలయ వక్ష ప్రారంభం</p> <p><b>అక్టోబరు 2023</b> 1 ఉండ్రాళ్ళతర్థి 2 సంకష్టహర చతుర్థి 7 మధ్యాష్టమి, 11 చిత్త కారై</p>
---	--	--

పంచాంగ కర్త: "దైవజ్ఞరత్న" పెద్దింటి సూర్యనారాయణమూర్తి, సిద్దాంతి

13 మాసశివరాత్రి	<b>డిసెంబరు 2023</b>	చొల్లంగి అమావాస్య
<b>ఆశ్వియుజ మాసం</b>	3 జ్యేష్ఠ కార్తె	<b>మాఘ మాసం</b>
15 శ్రీదేవీ నవరాత్రి ప్రారంభం	5 కాలభైరవ జయంతి	11 చంద్రోదయం
16 చంద్రోదయం	8 ఉప్పన్న ఏకాదశి	వాసవి కన్యకాపరమేశ్వరి ఆత్మార్పణం
17 తులూ సంక్రమణం	10 ప్రదోష వ్రతం	13 కుంభ సంక్రమణం
19 ఉపాంగ లలితాగౌరీవ్రతం	11 మాసశివరాత్రి	14 మధన పంచమి, పసంత పంచమి
20 మూలపూజ(అష్టాదిపూజ) ప్రారంభం	<b>మార్గశిర మాసం</b>	15 వైవస్వత మన్వాదిః
22 దుర్గాష్టమి	14 చంద్రోదయం	16 రథ సప్తమి
23 సుహృద్వసి	16 ధనుస్సంక్రమణం	17 భీష్మాష్టమి
24 స్వాతి కార్తె, విజయదశమి	మూలకార్తె (నెలపట్టుట)	18 మధ్య నవమి
25 సారాంకుశ ఏకాదశి	18 సుబ్రహ్మణ్య షష్ఠి	20 భీష్మ ఏకాదశి, అంతర్వేది తీర్థం, శతభిషం కార్తె
26 పర్వనాభ ద్వాదశి	19 మిత్ర సప్తమి	22 వరాహ కల్పాదిః
28 వాల్మీకిజయంతి, చంద్ర గ్రహణం	21 ప్రళయ కల్పాదిః	24 మాఘ పూర్ణిమ (సుహామాఘి)
31 అట్ల తీర్థి	22 సత్యనాథ తీర్థర పుణ్యదినం	లలితా జయంతి, ఛైరవ జయంతి
<b>నవంబరు 2023</b>	మోక్షద ఏకాదశి, ముక్కోటి	28 సంకష్టహర చతుర్థి
1 సంప్రహర చతుర్థి	ఏకాదశి (స్వాత్త)	<b>మార్చి 2024</b>
5 కాళీ జయంతి	గీతా జయంతి	1 యశోద జయంతి
6 విశాఖ కార్తె	23 వైష్ణవ ముక్కోటి	3 తిస్రోష్టకాః, శాకాంబరి జయంతి, భానుసప్తమి
8 విశ్వ హరిహరసిరం వార్షికోత్సవం (తేది ప్రకారం)	23 ముక్కోటి ఏకాదశి (వైష్ణవ)	4 పూర్వాషాఢాకార్తె
10 విశ్వ హరిహరసిరం వార్షికోత్సవం (తిది ప్రకారం)	24 హనుమద్వ్రతం	6 విజయ ఏకాదశి
11 మాసశివరాత్రి, నరక చతుర్థి	26 దత్తాత్రేయ జయంతి	రామకృష్ణ వరమహాంస జయంతి
ధన్వంతరీ జయంతి	త్రిపుర జయంతి	8 మహాశివరాత్రి
12 దీపావళి (ధనలక్ష్మీ పూజ)	అన్నపూర్ణ జయంతి	10 ద్వాపర యుగాదిః
<b>కార్తీక మాసం</b>	ఛైరవ జయంతి	<b>ఫాల్గుణ మాసం</b>
13 ఆకాశదీప ప్రారంభం	29 పూర్వాషాఢ కార్తె	11 చంద్రోదయం
14 కార్తీక స్నాన ప్రారంభం	30 సంకష్టహర చతుర్థి	13 అపెశాలిల నరసింహస్వామి
చంద్రోదయం, బలి పాడ్యమి	<b>జనవరి 2024</b>	బ్రహ్మపూర్ణిమాలు
15 యమ విదియభగిని హస్తభజనం	3 తిస్రోష్టకాః, శారదాదేవి జయంతి	14 శ్రీకంఠ జయంతి, మీన సంక్రమణం
16 త్రిలోచన గౌరీవ్రతం, వృశ్చిక సంక్రమణం	4 కాళభైరవాష్టమి	17 ఉత్తరాషాఢాకార్తె
17 నాగుల చవితి	5 తాశ్వరమ్మ ఆరాధన	20 ఆమలక ఏకాదశి
19 యాజ్ఞవల్క్య జయంతి, భాను సప్తమి	7 సఫల ఏకాదశి	21 నృసింహ ద్వాదశి
20 గోపాష్టమి, అనూరాధ కార్తె	10 మాసశివరాత్రి	23 శని త్రయోదశి
21 కృత్తియుగాదిః	11 ఉత్తరాషాఢ కార్తె	25 హెూళి, తిరుమల వెంకటేశ్వరస్వామి
23 బోధన ఏకాదశి	<b>పుష్యమాసం</b>	తెన్నోత్సవం, కదిరి లక్ష్మీ నరసింహస్వామి
వేదనిధి తీర్థర పుణ్యదినం	12 చంద్రోదయం	రథోత్సవం, బ్రహ్మసాష్ఠి మన్వాదిః
సత్యసాయిబాబా జన్మదినం	14 భోగి	26 వసంతోత్సవం
తిరుచానూర్ పద్మావతి దేవి బ్రహ్మోత్సవాలు	15 మకర సంక్రాంతి	27 చాతుర్మాస్య ద్వితీయ బ్రహ్మ కల్పాదిః
24 స్నాయంభువ మన్వాదిః	16 కనుమ ప్రభల తీర్థం	26 వసంతోత్సవం
విలుక ద్వాదశి (క్షీరాబ్ధివ్రతం)	20 సాంబ దశమి	27 చాతుర్మాస్య ద్వితీయ, బ్రహ్మకల్పాదిః
చాతుర్మాస్య సమాప్తి	21 రైవత మన్వాది	28 శివాజి జయంతి
25 శని త్రయోదశి	వివేకానంద స్వామి జయంతి, పుత్రద ఏకాదశి	29 సంకష్టహర చతుర్థి
26 జ్యాలా తోరణం	24 శ్రవణం కార్తె	31 రేవతి కార్తె
27 కార్తీక పూర్ణిమ, దక్షసాగర్లిక మన్వాదిః	25 శాకాంబరి పూర్ణిమ	1 తిస్రోష్టకాః
29 చాతుర్మాస్య ప్రారంభం	29 సంకష్టహర చతుర్థి	5 పాపవిమోచన ఏకాదశి
30 సంకష్టహర చతుర్థి	30 త్యాగరాజస్వామి ఆరాధన	6 శనిత్రయోదశి
	<b>ఫిల్లవరి 2024</b>	7 మాసశివరాత్రి
	2 తిస్రోష్టకాః	8 అన్నాదానం (క్రోత్త అమావాస్య)
	6 షష్ఠిల ఏకాదశి, ధనిష్ఠ కార్తె	9 శ్రీ క్రోధి ఉగాది
	8 మాసశివరాత్రి	
	9 పురందరదాసు పుణ్యదినం	

పంచాంగ కర్త: "దైవజ్ఞరత్న" పెద్దింటి సూర్యనారాయణమూర్తి, సిద్ధాంతి

**తిరు నక్షత్రములు**

<p><b>తిరునక్షత్రములు</b>  <b>ఏప్రిల్ - 2023</b>                      20 వటుక నంబి                      22 ఉయ్యక్కొండార్                      25 ఎంబెరు మానార్                      26 చక్రవర్తి తిమానార్  <b>మే-2023</b>                      3 కిడాంబియాచాన్                      4 మధుర కవియాళ్వార్                      5 పెరియనంబి                      21 తిరుకోటి యార్వంబి                      30 దేవి పెరుమాళ్  <b>జూన్-2023</b>                      2 హళయసిగర్                      పెరియతిరుమడైనంబి                      నమ్మాళ్వార్                      3 శ్రీవరాశర బట్టరు                      4 తిరువరంగ పెరుమాళ్                      22 మారనేర నంబి                      29 పెరియాళ్వార్                      నడక్కుత్తిరువీధిపిళ్ళై                      తిరువరంగ పెరుమానార్  <b>జూలై-2023</b>                      1 నాథమునిగళ్                      3 తిరుయాళ్వార్                      22 చూడికుడుత్తనాంబారు                      శ్రీయాండాళ్                      కందాడైకోప్పన్తి                      24 బదరీనారాయణపెరుమాళ్  <b>ఆగష్టు-2023</b>                      1 ఆళవందార్                      పుండరీకాక్షుల                      తెర్వాళ్వార్  <b>సెప్టెంబరు-2023</b>                      7 శ్రీకణ్ణపిరార్                      పెరియనాచ్చారి పిళ్ళై                      నయనాచారి పిళ్ళై                      20 తిరుమళ్ళై నంబి                      26 వేదాంత దేశికర్                      తిరువేంగడత్వార్  <b>అక్టోబరు-2023</b>                      20 మణివాళమహామునుల                      21 గురువయిప్పిరాన్                      శేనైముదలియార్                      23 పోయిఘ యాళ్వార్</p>	<p>పిళ్ళైలోకాచార్య                      24 పూదతాళ్వారు                      తిరుమలైయాండార్                      25 పెరియాళ్వార్                      27 వేలాంజీలైయప్పతి                      30 కూవకులోత్తమదానర్  <b>నవంబరు-2023</b>                      26 మాధవప్పెరుమాళ్                      27 తిరుమంగయాళ్వార్                      నంబిలై                      28 తిరుప్పాణియాళ్వార్  <b>డిసెంబర్-2023</b>                      12 కోటికన్యాదాసం                      తాతాచార్యర్  <b>జనవరి-2024</b>                      8 నాలూచార్                      9 తొండరడిప్పాడి యాళ్వార్                      పెరియనంబి                      22 కొవలూర్                      ఎంబెరుమానార్                      25 ఎంబార్                      28 తిరుమడికైయాళ్వార్                      31 కూరతాళ్వార్  <b>ఫిబ్రవరి-2024</b>                      3 గురుకావలప్ప                      7 శొట్టయనంబి                      19 తిరుక్కుచ్చినంబి                      21 కులశేఖరాళ్వార్                      తిరుమలైయాండార్                      23 పిళ్ళైయిరంగావిల్                      24 మరణంగాల్వంబి  <b>మార్చి-2024</b>                      16 నంబెరుమాళ్                      20 శెల్వుపిళ్ళై                      25 శ్రీరంగనాచ్చియార్                      26 తిరువరంగత్తముధనార్  <b>ఏప్రిల్-2024</b>                      4 పెరియజీయ్యర్                      9 పెరియపెరుమాళ్  <b>పుణ్యతిథి</b>  <b>మార్చి-2023</b>                      23 వేదవ్యాస తీర్థపుణ్యదినం                      30 కవీంద్ర  <b>ఏప్రిల్-2023</b>                      4 సత్యవ్రత</p>	<p>9 వాగీశ                      18 సత్యవిజయ                      23 విద్యాధిరాజ                      26 రామచంద్ర  <b>మే-2023</b>                      21 సత్యనంద  <b>జూన్-2023</b>                      3 సత్యాభినవ                      5 సత్యసంపూర్ణ                      6 రఘువర్య                      27 సత్యాధిరాజ  <b>జూలై-2023</b>                      7 శ్రీజయ                      17 సత్యాదీశ  <b>ఆగష్టు-2023</b>                      23 సత్యావర  <b>సెప్టెంబరు-2023</b>                      1 రాఘవేంద్ర                      25 సత్యైష్టకామ  <b>అక్టోబరు-2023</b>                      14 మాధవ తీర్థ                      21 సత్యవరాయణ                      22 సత్యపరాక్రమ  <b>నవంబరు-2023</b>                      22 సత్యవర                      23 వేదనది  <b>డిసెంబరు-2023</b>                      1 విద్యానిధి                      11 వద్దునాభ                      22 సత్యనిధి                      23 సత్యనాథ  <b>జనవరి-2024</b>                      8 రఘునాథ                      22 రఘూత్తమ  <b>ఫిబ్రవరి-2024</b>                      1 సత్యకామ                      2 నరహరి                      9 విద్యాదీశ                      పురందరదాసర                      18 మధ్వనవమీఆనంద  <b>మార్చి-2024</b>                      12 సత్యబోధ                      వాదిరాజస్వాగళ                      13 వ్యాసరాయస్వామిగళ                      15 సత్యవ్రత</p>
---	---	---

పంచాంగ కర్త: "దైవజ్ఞరత్న" పెద్దింటి సూర్యనారాయణమూర్తి, సిద్ధాంతి

2023 సంవత్సరముల కార్తీ మ్రవేచములు						
తేదీలు	వారం	కార్తీలు	ప్రేష సమయం	సకలతం	రాశులు	జంతువు
31.03.2023	శుక్ర	రేవతి	రా. 1:34	పుష్యమి శ్రవణం	కర్కాటకం	మేక
14.04.2023	శుక్ర	అశ్విని	మ. 2:56	శ్రవణం	మకరం	కోతి
28.04.2023	శుక్ర	భరణి	ఉ. 6:38	పుష్యమి శ్రవణం	కర్కాటకం	మేక
11.05.2023	గురు	కృత్తిక	రా. 12:50	శ్రవణం	మకరం	కోతి
25.05.2023	గురు	రోహిణి	రా. 8:56	అశ్లేష శ్రవణం	కర్కాటకం	పిల్లి
08.06.2023	గురు	మృగశిర	సా. 6:51	అశ్లేష శ్రవణం	మకరం	కోతి
22.06.2023	గురు	ఆర్ద్ర	సా. 5:46	అశ్లేష శ్రవణం	కర్కాటకం	పిల్లి
06.07.2023	గురు	పునర్వసు	సా. 5:24	ధనిష్ఠ మఖ	కుంభం	సింహం
20.07.2023	గురు	పుష్యమి	సా. 4:53	మఖ శతభిషం	సింహం	ఎలుక
03.08.2023	గురు	ఆశ్లేష	మ. 3:49	మఖ శతభిషం	కుంభం	గుఱు
17.08.2023	గురు	మఖ	మ. 1:30	మఖ శతభిషం	సింహం	ఎలుక
31.08.2023	గురు	పుబ్బ	ఉ. 9:29	శతభిషం	కుంభం	గుఱు
13.09.2023	బుధ	ఉత్తర	రా. 3:23	పుబ్బ శతభిషం	సింహం	ఎలుక
27.09.2023	బుధ	హస్త	సా. 6:53	శతభిషం	కుంభం	గుఱు
11.10.2023	బుధ	చిత్త	ఉ. 7:57	మఖ శతభిషం	సింహం	ఎలుక
24.10.2023	మంగళ	స్వాతి	సా. 6:24	మఖ శతభిషం	కుంభం	గుఱు
06.11.2023	సోమ	విశాఖ	రా. 2:38	మఖ శతభిషం	సింహం	ఎలుక
20.11.2023	సోమ	అనూరాధ	ఉ. 8:36	ధనిష్ఠ	మకరం	సింహం

పంచాంగ కర్త: "ప్రవక్షరత్" పబ్లింటి సూర్యనారాయణమూర్తి, సిద్ధాంతి

### 2023-2024 వేతన పట్టికలో మార్పులు

స. సం.	తెలుగు మాసములు	ఇంగ్లీషు నెలలు తేదీలు	అక్షయి ముఖ మూల	భరణి పుష్య పూష్య	కృత్తిక ఉత్తర ఉషాభిషేక	రోహిణి హస్త శ్రావణ	మృగశిర చిత్త ధనిష్ఠ	ఆర్ధ నాస్తి శుభాషాఠి	పునర్వసు విశాఖ పూర్వాశాఠి	పుష్యమి అనూ ఉభాద్ర	అశ్విన్ శ్రావణ రోహిణి
1	చైత్రం	22.03.2023	బుధ	గురు	చంద్ర	శుక్ర	రవి	రాహు	కేతు	శని	కుజ
2	వైశాఖం	21.04.2023	శని	కుజ	బుధ	గురు	చంద్ర	శుక్ర	రవి	రాహు	కేతు
3	జ్యేష్ఠం	20.05.2023	రాహు	వేతు	శని	కుజ	బుధ	గురు	చంద్ర	శుక్ర	రవి
4	అషాఢం	19.06.2023	శుక్ర	రవి	రాహు	కేతు	శని	కుజ	బుధ	గురు	చంద్ర
5	అధిక శ్రావణం	18.07.2023	బుధ	గురు	చంద్ర	శుక్ర	రవి	రాహు	కేతు	శని	కుజ
6	నిజ శ్రావణం	17.08.2023	శని	కుజ	బుధ	గురు	చంద్ర	శుక్ర	రవి	రాహు	కేతు
7	భాద్రపదం	16.09.2023	రాహు	వేతు	శని	కుజ	బుధ	గురు	చంద్ర	శుక్ర	రవి
8	అశ్వయుజం	15.10.2023	శుక్ర	రవి	రాహు	కేతు	శని	కుజ	బుధ	గురు	చంద్ర
9	కార్తీకం	14.11.2023	బుధ	గురు	చంద్ర	శుక్ర	రవి	రాహు	కేతు	శని	కుజ
10	మార్గశిరం	13.12.2023	కుజ	బుధ	గురు	చంద్ర	శుక్ర	రవి	రాహు	కేతు	శని
11	పుష్యం	12.01.2024	రాహు	వేతు	శని	కుజ	బుధ	గురు	చంద్ర	శుక్ర	రవి
12	మాఘం	10.02.2024	శుక్ర	రవి	రాహు	కేతు	శని	కుజ	బుధ	గురు	చంద్ర
13	ఫాల్గుణం	11.03.2024	గురు	చంద్ర	శుక్ర	రవి	రాహు	కేతు	శని	కుజ	బుధ

పంచాంగ కర్త: "ప్రవక్షరత్" పిల్లింటి సూర్యనారాయణమూర్తి, సిద్ధాంతి

## మాసాధిపతుల ఫలములు

**రవి** : శరీరములో వేడి, తలపోటు, మహాకోపం, ప్రయాణం, అధికారులుతో విరోధములు చేయు వృత్తిలో ఒత్తిడి, మనోబాధ, ధనమునకు ఇబ్బందులు, ఆటంకములు. **దోషరహితం** : సూర్య నమస్కారములు. శివాలయ దర్శనం

**చంద్ర** : సుఖ భోజనము, సంతోషము, బంధుమిత్ర దర్శనము, శుభవార్తలు వినుట, పుణ్యకథా శ్రవణం, నిర్మల మనస్సు, గొప్పవారి దర్శనము, స్త్రీ సౌఖ్యము, ధనలాభము, గౌరవము. **దోషరహితం** : శివాలయ దర్శనము

**కుజ** : ధనవిషయమై వ్యవహారములలో అలోచన, కోపం, సంకోచము, వైద్యులతో పరిచయము, మనో కాఠిన్యము, దుర్వార్త శ్రవణం, దెబ్బలు తగులుట, ప్రయాణము, తొందర పనులు, ధన ఇబ్బంది, కార్యాటకము, ఎత్తునుండి జారుట, కలహములు సోదర విరోధములు. **దోషరహితం** : ఆవుపాలతో సుబ్రహ్మణ్యస్వామికి అభిషేకములు, దుర్గాదేవి ఆలయ దర్శనం.

**బుధ** : చిత్రవస్త్రధారణ, ప్రయాణం, యత్నీకృతకార్యానుకూలం మంచి వార్తలు వినుట, జ్యోతిష్య విద్యాగోష్ఠి, ఎక్కువ లాభాకరులగు మనుషులతో మాట్లాడుట, బంధువులు లేక మిత్రులు దర్శనము ధనలాభం విరోధాలందు ఆశక్తి కృషి వృద్ధి అధికారుల అనుగ్రహము. **దోషరహితం** : తులసి దళములతో విష్ణుపూజ, జమ్మిచెట్టు ప్రదక్షిణ, విష్ణాలయ దర్శనం. పచ్చవస్త్రం దానం.

**గురు** : ఉత్సాహం, సౌఖ్యము, నూతన వస్త్రధారణ, దేవతాభక్తి, గౌరవం, సుఖ భోజనం, పండితులను కలిసికొనుట, కార్యానుకూల శుభవార్తలు వినుట, శుభకార్యచరణము. **దోషరహితం** : గణపతికి దూర్వార్చన, శనగలు, చామంతి దానం చెయ్యాలి.

**శుక్ర** : తాంబూలాది సౌఖ్యములు, భోగము, ఆనందము, స్త్రీలయందు ఆసక్తి, లాభము, రాజ సన్మానము, స్వాతంత్ర్యము మిత్ర సహాయము, ప్రయాణము, స్త్రీ సహాయము, గౌరవము, శుభములు. **దోషరహితం** : లక్ష్మీ పూజ, తీపి పదార్థం నైవేద్యం.

**శని** : బద్ధకము, మందబుద్ధి, హృదయమునందు కలవరం, దుష్టవార్త శ్రవణం, శిరో భాధ, స్వల్ప ఆనారోగ్యత, పనులు పూర్తి కాకుండుట, ఇతరుల వలన చికాకులు నిరుత్సాహము. **దోషరహితం** : శివాలయంలో అభిషేకములు, నూనె దానం.

**రాహు** : అకాల భోజనము, ప్రయాణము, అనవసర ధనవ్యయము, దుస్వప్న ములు, నీచ సహవాసము, వ్యాపారగోష్ఠి, అస్వస్థత రహస్యములు కనిపెట్టుట, వ్యసనములు **దోషరహితం** : అమ్మవారికి కుంకుమ పూజ చెయ్యవలెను. దిష్టిమినములుచేయుట

**కేతు** : కఠిన సంభాషణ, శరీర శ్రమ, ప్రయాణము, రాజభీతి, ఇతరుల వలన శ్రమ, తొందర చంచల మనస్సు, పుణ్య కథాశ్రవణము దుష్టభీతి, విరక్తి, చిత్ర వస్త్ర లాభము. **దోషరహితం** : ఏకాదశి రుద్రాభిషేకము. 11 శివాలయాల దర్శనం

పంచాంగ కర్త: "దైవజ్ఞరత్న" పెద్దింటి సూర్యనారాయణమూర్తి, సిద్ధాంతి



### సంక్రమణ పుణ్యకాలము

సూర్యుడు మేషరాశియందు ప్రవేశించిన సంక్రమణమునకు విషువము అని పేరు. ఆ సంక్రమణమునకు పూర్వమందు 10 ఘంటలు కాలము, పరమందు 10 ఘంటలు కాలము విషువత్ పుణ్యకాలము.

1.	మేషం	విషువము	10	ఘడియలు	పూర్వం, పరం
2.	వృషభం	విషువదము	16	ఘడియలు	పూర్వం
3.	మిథునం	షడశీతి	16	ఘడియలు	పరము
4.	కర్కాటకం	ఆయానము	30	ఘడియలు	పూర్వము
5.	సింహం	విషువదము	16	ఘడియలు	పూర్వము
6.	కన్య	షడశీతి	16	ఘడియలు	పూర్వము
7.	తుల	విషువము	15	ఘడియలు	పరము
8.	వృశ్చికము	విషువదము	16	ఘడియలు	పూర్వం, పరము
9.	ధనుస్సు	షడశీతి	16	ఘడియలు	పరము
10.	మకరం	ఆయానము	40	ఘడియలు	పరము
11.	కుంభం	విషువదము	16	ఘడియలు	పూర్వము
12.	మీనం	షడశీతి	16	ఘడియలు	పరము

ఈ సంక్రమణ పుణ్య ఘడియలు దాన స్నాన జపాది శాంతి కర్మలకు మంచిది. ప్రవేశ ఘటికలకు ముందు 16 వెనుక 16 ఘడియలు చొప్పున వివాహ వ్రతాదులకు పరిత్యజించవలెను.

### లగ్నప్రమాణ, పుష్కర కాలములు

లగ్నములు	ఘ.వి.	పుష్కర గం॥	శుభాంశ గం॥	వర్షము(గ)
మేషం	4-22	1-13	1-40	0-06
వృషభం	5-01	0-56	1-54	1-00
మిథునం	5-31	1-46	0-07	2-04
కర్కాటకం	5-31	0-31	1-21	0-07
సింహం	5-18	1-29	2-00	1-03
కన్య	5-15	0-59	1-19	1-59
తుల	5-25	1-45	2-05	0-07
వృశ్చికం	5-35	0-31	1-22	1-07
ధనుస్సు	5-18	1-28	0-50	1-59
మకరం	4-38	0-52	0-31	0-06
కుంభం	4-06	1-18	0-05	0-49
మీనం	4-00	0-22	0-59	1-31

ఈ యొక్క పంచాంగం రాజమహేంద్రవరమునకు చేయడమైనది. కురుక్షేత్రాది భూ మధ్యరేఖ తూర్పుభాగాన 49 యోజనాలకు 3-36 అంగుళాల నూతన సంస్కారంచే పక్షాయనాంశ 24-10-53 వారికాయనగతి 50-26 ఉత్తర అక్షాంశాలు 17-01; తూర్పు రేఖాంశాలు 81-52 ప్రకారం సూర్యోదయాది గ్రహాణ గ్రహ ప్రవేశాలు తిది, నక్షత్ర, యోగ, కరణ, వర్జ్యగ్రహణాదులు అఖిల భారత కాలమానమునకు దృక్పీఠాంత ప్రకారం సాధించడమైనది.

కాపున దుర్ముహూర్తములకు సూర్యోదయ, సూర్యాస్తమయాలకు లగ్నప్రమాణములకు ముహూర్తములకు పరిశీలనా పటిక ప్రకారం చూసుకొనవలయును.

పంచాంగ కర్త: "దైవజ్ఞరత్న" పెద్దింటి సూర్యనారాయణమూర్తి, సిద్ధాంతి

## గమనిక

ఈ సంవత్సరం సరియైన, బలమైన  
ముహూర్తములను ఇవ్వడం జరిగింది.  
వాటిలో మీకు నచ్చిన ముహూర్తమును  
చక్రశుద్ధి, లగ్నశుద్ధి తదితర అంశాలు  
నక్షత్రం, వారం, వర్షం,  
దుర్భాషాహూర్తములను  
పరిశీలించుకొని వాటిని  
ఉపయోగించుకోగలరని మా మనవి.

ఇట్లు  
పంచాంగ కర్త

### ప్రతి దినమందు శుభకాల చక్రం

రాహుకాల, గుళిక, యమగండ, వార దుర్భాషా, గౌలి పంచాంగ, హిరణ్య, సిద్ధాంత రహిత శుభకాలం

అదివారం	: సూర్యోదయం ఉ.6.00కు అయినప్పుడు ఉ.8.24 నుండి 9 వరకు, ఉ.11.00 నుండి 11.36 వరకు మ.2.48 నుండి 3.00 వరకు
సోమవారం	: ఉ.6.24 నుండి 7.00 వరకు, రా.7.36 నుండి 8.00 వరకు, రా.8.24 నుండి 9.00 వరకు రా.10.00 నుండి 10.48 వరకు అర్ధరాత్రి 2.00 నుండి 3.00
మంగళవారం	: సా.5.00 నుండి 6.00 వరకు రా.7.36 నుండి 8.00 వరకు రాత్రి తె.5.00 నుండి 6.00 వరకు
బుధవారం	: ఉ.9.36 నుండి 10.00 వరకు మ.2.00 నుండి 3.00 వరకు సా.4.00 నుండి 5.00 వరకు రా.7.00 నుండి 7.30 వరకు రా.11.00 నుండి 12.00 వరకు అర్ధ రా.2.00 నుండి రా.తె.5.00 వరకు
గురువారం	: ఉ.11.00 నుండి 11.36 వరకు మ.1.00 నుండి 1.12 వరకు, సా.6.00 నుండి 6.48 వరకు, రా.12.48 నుండి 1.12 వరకు, రా.3.00 నుండి 3.12 వరకు
శుక్రవారం	: ఉ.10.00 నుండి 10.30 వరకు, మ.2.00 నుండి 2.20 వరకు, సా.5.00 నుండి 5.12 వరకు, సా.5.36 నుండి 6.00 వరకు, రా.10.30 నుండి 11.00 వరకు అర్ధ రా. 12.00 నుండి 12.24 వరకు, అర్ధ రా.12.48 నుండి 1.00 వరకు
శనివారం	: మ.12.12 నుండి 12.48 వరకు, సా.5.12 నుండి 6.00 వరకు, రా.9.00 నుండి 9.12 వరకు, రాత్రి తె. 4.24 నుండి 4.48 వరకు

పంచాంగ కర్త: "దైవజ్ఞరత్న" పెద్దింటి సూర్యనారాయణమూర్తి, సిద్ధాంతి

# వివాహోది శుభముహూర్తములు



గమనిక :- వివాహ, గృహారంభ, గృహప్రవేశ, సమస్త ముహూర్తములు కావలసిన వారు మా అడ్రసుకు మీ జన్మ నక్షత్రములు విపులముగా పంపిన యెడల బలమైన ముహూర్తములు వ్రాసి పంపగలము. - పంచాంగకర్త

## చైత్రమాసం ౨.౨౨-౩-౨౦౨౩ నుండి ౨౦-4-౨౦౨౩ వరకు

ఈ చైత్రమాసంలో చక్రశుభ్ర, పంచకరహితం చేసి ఉన్నంత వరకు ముహూర్తములు వ్రాసి యింటికి ప్రతిరోజు 12 లగ్నములు పరిశీలించి ఉత్తమమైన ముహూర్త నిర్ణయం చేయుట జరిగినది. మేము సూచించిన లగ్నములలో కాకుండా ఇతర సమయములు, ఇతర లగ్నములు చక్ర శుభ్ర లేకుండా మలయు ఏకవంశతి (21 రోజుల దాష్ట్యములు) దాష్ట్యములతో కూడిఉన్నవి. అందువలన ఆ లగ్నములను ఇక్కడ సూచించడం జరగలేదు. లాగాలను పరిశీలించి మీరు సరిహద్దు ముహూర్తములు ఆచరించవచ్చును.

- మార్చి 22 బుధ చైత్ర శు|| పాడ్యమి ఉత్తరాభాద్రా నూతన వస్త్రధారణ, దేవుల అన్ననామ అక్షర వృషభం(చోర) ఉ. 10.01, కర్కాటకం (మతాం) మ. 1:48
- 23 గురు విదియ రేవతి సాధారణ సమయం వృషభం (ర) ఉ. 9:57 (దుస్స)
- 26 ఆది పంచమి రోహిణి క్రయవిక్రయాదులకు కర్కాటకం శుభాంశ(ర) మ. 2:22 మకరం
- 27 సోమ షష్ఠి రోహిణి అన్ననామ అక్షర గృహారంభం ఉపనయనం వృషభం(ర) ఉ. 9:41 కర్కాటకం (ర) మ. 1:28 (దుస్స)

## గురుమూఢమి ప్రారంభం

- 30 గురు నవమి పునర్వసు వృషభం (ర) ఉ. 9:29 (వ.స్స) క్రయవిక్రయం కర్కాటకం (ర) మ. 1:16
- 31 శుక్ర దశమి పుష్యమి అన్ననామ వృషభం శుభాంశ (ర) ఉ. 10:27 ఏప్రిల్ 1
- 2 ఆది ద్వాదశి మఖ అన్ననామ వృషభం (ర) ఉ. 9:17 కర్కాటకం (ర) మ. 1:05
- 5 బుధ చతుర్దశి ఉత్తర అన్ననామ వృషభ (చోర) ఉ. 9:05 పూర్ణిమ హస్త కర్కాటకం (ర) మ. 12:53
- 6 గురు పూర్ణిమ హస్త అన్ననామ వృషభ (వసు) ఉ. 9:02 కర్కాటకం (చోర) మ. 12:49
- 8 శని విదియ స్వాతి అన్ననామ వృషభం (వసు) ఉ. 8:54 (6 చంద్ర)

పంచాంగ కర్త: "దైవజ్ఞరత్న" పెద్దింటి సూర్యనారాయణమూర్తి, సిద్ధాంతి

- 10 సోమ పంచమి అనూరాధ అన్ననామ వృషభం (చోర) ఉ. 8:46  
 12 బుధ సప్తమి మూల సాధారణసమయం వృషభం (ర) ఉ. 8:38 (8చంద్ర)  
 14 శుక్ర నవమి శ్రవణం క్రయవిక్రయం కర్కాటకం (ర) మ. 12:18  
 15 శని దశమి ధనిష్ఠ అన్ననామ వృషభం (చోర) ఉ. 8:26  
 16 ఆది ఏకాదశి శతభిషం సాధారణసమయం కర్కాటకం (రాజ) మ. 12:10 (8చంద్ర)

**వైశాఖమాసం 21-4-2023 నుండి 19-5-2023 వరకు**

ఈ వైశాఖమాసంలో చీకటిశుద్ధి, పంచదశాహతిం చేసి ఉన్నంత వరకు ముహూర్తములు వ్రాసి యుంటేమి ప్రతిరోజూ 12 లగ్నములు పరిశీలించి ఉత్తమమైన ముహూర్త నిర్ణయం చేయుట జరిగినది. మేము సూచించిన లగ్నములలో కాకుండా ఇతర సమయములు, ఇతర లగ్నములు చీకటి శుద్ధి లేకుండా మరియొక వికటించితి (21 రోజుల దాపిములు) దాపిములతో కూడి ఉన్నవి. అందువలన ఆ లగ్నముయాలను ఇక్కడ సూచించడం జరగలేదు. లాగాలను పరిశీలించి మీరు సలహాచి ముహూర్తములు ఆచరింపవచ్చును.

- 23 ఆది చవితి రోహిణి అన్ననామ కర్కాటకం (రాజ) ప. 11:42  
 24 సోమ పంచమి మృగశిర అన్ననామ కర్కాటకం (ర) ప. 11:38  
 క్రయవిక్రయం కన్య (ర) సా. 4:24  
 26 బుధ సప్తమి పునర్వసు కర్కాటకం (రాజ) ప. 11:30 (దుస్ప) కన్య (చోర) సా. 4:17  
 27 గురు సప్తమి పుష్యమి అన్ననామ వృషభం (రాజ) ఉ. 7:39 అన్ననామ కర్కాటకం (చోర) ప. 11:26

**గురుమూఢమి త్యాగం**

- 28 శుక్ర అష్టమి పుష్యమి అన్ననామ అక్షర వృషభం (చోర) ఉ. 7:35  
 30 ఆది దశమి మఖ అన్ననామ అక్షర వివాహం ఉపనయనం కేశఖండన డోలారోహణం వ్యాపారం వ్యవసాయం గృహారంభం దేవతా ప్రతిష్ఠ వృషభం (ర) ఉ. 7:27 అన్ననామ అక్షర నిశ్చయ తాంబూలం కర్కాటకం (ర) ప. 11:15  
 మే 3 బుధ త్రయోదశి హస్త అన్ననామ అక్షర వివాహం ఉపనయనం దేవతాప్రతిష్ఠ గృహారంభం వ్యాపారం వ్యవసాయం వృషభం (ర) ఉ. 7:15 అన్ననామ అక్షర దేవతాప్రతిష్ఠ నిశ్చయ తాంబూలం ఉపనయనం కర్కాటకం (ర) ఉ. 11:03 క్రయవిక్రయం కన్య (ర) మ. 3:49 చిత్త గృహప్రవేశం గృహారంభం మీనం (ర) రా. 3:16  
 4 గురు చతుర్దశి చిత్త అన్ననామ అక్షర దేవతా ప్రతిష్ఠ గృహారంభ ప్రవేశం వృషభం (వసు) ఉ. 7:11 గృహప్రవేశం గర్భాదానం వృశ్చికం (ర) రా. 7:32 పూర్ణిమ స్వాతి మకరం (ర) రా. 12:13

పంచాంగ కర్త: "దైవజ్ఞరత్న" పెద్దింటి సూర్యనారాయణమూర్తి, సిద్ధాంతి

- 5 శుక్ర పూర్ణిమ స్వాతి అన్ననామ అక్షర ఉపనయనం దేవతాప్రతిష్ఠ కర్మాటకం (మతాం) ఉ. 10:55
- 6 శని బ॥ విదియ అనూరాధ మకరం వివాహం గృహప్రవేశం మీనం (ర) రా.3:04
- 7 ఆది విదియ అనూరాధ అన్ననామ అక్షర వివాహం ఉపనయనం దేవతాప్రతిష్ఠ గృహారంభం గృహప్రవేశం వ్యాపారం ఊయల వ్యవసాయం వృషభం (మతాం) ఉ. 6:59 అన్ననామ అక్షర సీమంతం దేవతాప్రతిష్ఠ కర్మాటకం(మతాం)ఉ. 10:47 క్రయవిక్రయం కన్య (మతాం) మ. 3:33
- 10 బుధ షష్ఠి ఉత్తరాషాఢ వివాహం గర్భాదానం గృహప్రవేశం వృశ్చికం(ర) రా. 7:08 వివాహం గృహప్రవేశం మీనం(ర) రా. 2:48
- 11 గురు షష్ఠి ఉత్తరాషాఢ అన్ననామ అక్షర ఉపనయనం వివాహం దేవతాప్రతిష్ఠ వృషభం (ర) ఉ. 6:44 సప్తమి శ్రవణం వివాహం గర్భాదానం మకరం (మతాం) రా. 11:45
- 12 శుక్ర అష్టమి శ్రవణం సాధారణసమయం మిథునం(ర) ఉ. 9:30 (8చంద్ర) ధనిష్ఠ వివాహం గర్భాదానం వృశ్చికం(ర) రా. 7:00 వివాహం మీనం (రాజ) రా. 2:40
- 13 శని నవమి ధనిష్ఠ అన్ననామ అక్షర వివాహం మిథునం (చోర) ఉ. 9:26 శతభిషం వివాహం గర్భాదానం మిథునం (చోర) ఉ. 9:26
- 15 సోమ ఏకాదశి ఉత్తరాభాద్రా అన్ననామ అక్షర మిథునం (చోర) ఉ. 9:18

**జ్యేష్ఠమాసం 20-5-2023 నుండి 18-6-2023 వరకు**

ఈ జ్యేష్ఠ మాసంలో చక్రశుద్ధి, పంచకరహితం చేసి ఉన్నంత వరకు ముహూర్తములు వ్రాసి యుంటేమి. ప్రతిరాజు 12 లగ్నములు పరిశీలించి ఉత్తమమైన ముహూర్త నిర్ణయం చేయుట జరిగినది. మేము సూచించిన లగ్నములలో కాకుండా ఇతర సమయములు, ఇతర లగ్నములు చక్ర శుద్ధి లేకుండా మేలయ్యు ఏకవంశతి (21 రకాల దోషములు) దోషములతో కూడి ఉన్నది. అందువలన ఆ లగ్నములను ఇక్కడ సూచించడం జరగలేదు. లగ్నాలను పరిశీలించి మీరు సరిచూచి ముహూర్తములు ఆచరింపవచ్చును.

- 21 ఆది తదియ మృగశిర క్రయవిక్రయం కన్య(ర) మ. 2:38 మీనం(ర) రా. 2:05
- 22 సోమ తదియ మృగశిర అన్ననామ అక్షర ఊయల ఉపనయనం మిథునం (మతాం) ఉ. 8:51
- 24 బుధ పంచమి పునర్వసు క్రయవిక్రయం కన్య (రాజ) మ. 2:26
- 25 గురు షష్ఠి పుష్యమి అన్ననామ అక్షర దేవతాప్రతిష్ఠ ఉపనయనం మిథునం (రాజ) ఉ. 8:39 క్రయవిక్రయం కన్య (ర) మ. 2:23

పంచాంగ కర్త: "దైవజ్ఞరత్న" పెద్దింటి సూర్యనారాయణమూర్తి, సిద్ధాంతి

- 27 శని అష్టమి మఖ క్రయవిక్రయం కన్య (రాజు) మ. 2:15  
 29 సోమ నవమి ఉత్తర అన్ననామ అక్షర గృహప్రవేశం దేవతాప్రతిష్ఠ  
 మిధునం (వసు) ఉ. 8:23 దశమి క్రయవిక్రయం కన్య(ర) మ. 2:07  
 31 బుధ ఏకాదశి చిత్త అన్ననామ అక్షర గృహప్రవేశం ఉపనయనం  
 దేవతాప్రతిష్ఠ మిధునం(ర) ఉ. 8:16 క్రయవిక్రయం కన్య(ర)  
 మ. 1:59  
**జూన్ 1** గురు ద్వాదశి స్వాతి అన్ననామ అక్షర వివాహం ఉపనయనం  
 మిధునం (మతాం) ఉ. 8:12  
 3 శని అనూరాధ వివాహం గృహప్రవేశం మీనం (చోర) రా. 1:14  
 5 సోమ బ॥విదియ మూల అన్ననామ అక్షర దేవతాప్రతిష్ఠ  
 మిధునం(వసు) ఉ. 7:56  
 7 బుధ చవితి ఉత్తరాషాఢ అన్ననామ అక్షర మిధునం (వర్గోత్తమాంశ(ర)  
 ఉ. 8:06, క్రయవిక్రయం కన్య(మతాం) మ. 1:31  
 8 గురు పంచమి శ్రవణం సాధారణసమయం మిధునం (మతాం) ఉ.  
 . 7:44,  
 10 శని సప్తమి శతభిషం అన్ననామ అక్షర వివాహ: దేవతాప్రతిష్ఠ  
 గృహప్రవేశం మిధునం వర్గోత్తమాంశ(ర) ఉ. 7:54 క్రయవిక్రయం  
 కన్య(మతాం) మ. 1:20  
 12 సోమ నవమి ఉత్తరాభాద్ర అన్ననామ అక్షర ఉపనయనం దేవతాప్రతిష్ఠ  
 మిధునం(రాజు) ఉ. 7:28

**అష్టాదశమాసం 19-6-2023 నుండి 17-7-2023 వరకు**

- 23 శుక్ర పంచమి మఖ కన్య(ర) మ. 12:29  
 25 ఆది సప్తమి ఉత్తర కన్య (మతాం) మ. 12:21  
 28 బుధ దశమి చిత్తా వృశ్చికం(ర) మ. 3:55  
 29 గురు ఏకాదశి స్వాతి వృశ్చికం(ర) మ. 3:51  
**జూలై 1** శని త్రయోదశి అనూరాధ అన్ననామ కన్య(ర) ఉ. 11:57  
 3 సోమ పూర్ణిమ మూల అన్ననామ కర్కాటకం(రాజు) ఉ. 7:03  
 కన్య(ర) ప. 11:49  
 5 బుధ విదియ శ్రవణం అన్ననామ కర్కాటకం(ర) ఉ. 6:55  
 7 శుక్ర పంచమి శతభిషం కన్య(రాజు) ప. 11:33  
 9 ఆది సప్తమి ఉత్తరాభాద్రా అన్ననామ కన్య(మతాం) ఉ. 11:26 వృశ్చికం  
 (మతాం) మ. 3:12  
 10 సోమ అష్టమి రేవతి అన్ననామ కర్కాటకం(ర) ఉ. 6:35 అన్ననామ  
 కన్య(ర) ఉ. 11:22

పంచాంగ కర్త: "దైవజ్ఞరత్న" పెద్దింటి సూర్యనారాయణమూర్తి, సిద్ధాంతి

**అధిక శ్రావణమాసం బి.18-7-2023 నుండి**

- జూలై 21 శుక్ర చవితి మఖ అన్ననామ కన్య(మతాం) ఉ. 10:38  
 23 ఆది పంచమి ఉత్తర అన్ననామ కన్య (చోర) ఉ. 10:31  
 24 సోమ షష్ఠి హస్త అన్ననామ కన్య(ర) ఉ. 10:27 వృశ్చికం(ర) మ. 2:13  
 ధనుస్సు(రాజు) సా. 5:24  
 26 బుధ అష్టమి స్వాతి అన్ననామ కన్య(చోర) ఉ. 10:19  
 28 శుక్ర దశమి అనూరాధ అన్ననామ కన్య(ర) ఉ. 10:11 క్రయవిక్రయం  
 వృశ్చికం(ర) మ. 1:58 ధనుస్సు(ర) సా. 5:08  
 30 ఆది త్రయోదశి మూల వృశ్చికం(ర) మ. 1:50  
**ఆగష్టు 2** బుధ బిషాష్యమి శ్రవణం అన్ననామ కన్య(మతాం) ఉ. 9:51  
 ధనిష్ఠ వృశ్చికం(ర) మ. 1:38  
 3 గురు విదియ ధనిష్ఠ అన్ననామ కన్య(ర) ఉ. 9:47 (6చంద్ర) శతభిషం  
 వృశ్చికం(ర) మ. 1:34  
 5 శని చవితి ఉత్తరాభాద్రా అన్ననామ కన్య(ర) ఉ. 9:39  
 6 ఆది షష్ఠి రేవతి అన్ననామ కన్య(రాజు) ఉ. 9:36 వృశ్చికం(చోర) మ. 1:22

**శుక్రమూఢమి ప్రారంభం**

- 10 గురుదశమి రోహిణి అన్ననామ కన్య(రాజు) ఉ. 9:20 వృశ్చికం(ర) మ. 1:06  
 11 శుక్ర ఏకాదశి మృగశిర ధనుస్సు(ర) సా. 4:13

**నిజశ్రావణమాసం 17-8-2023 నుండి 15-9-2023 వరకు**

- 18 శుక్ర విదియ పుబ్బ సాధారణసమయం కన్య(ర) ఉ. 8:48

**శుక్రమూఢమి త్యాగం**

ఈ నిజశ్రావణ మాసంలో చక్రశుద్ధి, పంచకరహితం చేసి ఉన్నంత వరకు ముహూర్తములు వ్రాసి యుంటిమి. ప్రతిరోజు 12 లగ్నములు పరిశీలించి ఉత్తమమైన ముహూర్త నిర్ణయం చేయుట జరిగినది. మేము సూచించిన లగ్నములలో కాకుండా ఇతర సమయములు, ఇతర లగ్నములు చక్ర శుద్ధి లేకుండా మరియు వికలశీల (21 రకాల ధాత్వములు) ధాత్వములతో కూడి ఉన్నవి. అందువలన ఆ లగ్నములను ఇక్కడ సూచించడం జరగలేదు. లగ్నములను పరిశీలించి మీరు సరిచూచి ముహూర్తములు ఆచరించవచ్చును.

- 19 శని తదియ ఉత్తర క్రయ విక్రయం వృశ్చికం (ర) మ. 12:31  
 ధనుస్సు(రాజు) మ. 3:41 మకరం(ర) సా. 5:12 చవితి వివాహం  
 వృషభం(ర) రా. 12:06 హస్త వివాహం మిథునం(ర) రా. 2:57  
 వివాహం కర్కాటకం (మతాం) రా. 3:55  
 20 ఆది చవితి హస్త క్రయవిక్రయం ధనుస్సు(ర) మ. 3:37 మిథునం(ర)  
 రా. 2:53 బోరింగ్ కర్కాటకం(రాజు) రా. 3:50

పంచాంగ కర్త: "దైవజ్ఞరత్న" పెద్దింటి సూర్యనారాయణమూర్తి, సిద్ధాంతి

- 21 సోమ పంచమి చిత్త మకరం (మతాం) సా. 5:04
- 24 గురు అష్టమి అనూరాధ మకరం(రాజ) సా. 4:52 వివాహం గృహప్రవేశం గర్భాదానం వృషభం(ర) రా. 11:47 నవమి వివాహం గహారంభ ప్రవేశం కర్కాటకం(ర) రా. 3:35
- 26 శని దశమి మూల క్రయవిక్రయం వృశ్చికం(వసు) మ. 12:04 ధనుస్సు(ర) మ. 3:14 ఏకాదశి వివాహం కర్కాటకం(మతాం) రా. 3:27
- 28 సోమ ద్వాదశి ఉత్తరాషాఢ అన్ననామ అక్షర సీమంతం ఉపనయనం వ్యాపార వ్యవసాయం వృశ్చికం(ర) ప. 11:56 క్రయవిక్రయం మకరం(ర) సా. 4:36
- 29 మంగళ చతుర్దశి శ్రవణం సాధారణసమయం ధనుస్సు(ర) మ. 3:02, మకరం(రాజ) సా. 4:33
- 30 బుధ పూర్ణిమ ధనిష్ఠ క్రయవిక్రయం ధనుస్సు(మతాం) మ. 2:58 మకరం(ర) సా. 4:29 శతభిషం వివాహం గృహప్రవేశం గర్భాదానం వృషభం(ర) రా. 11:23
- 31 గురు బ॥ సాధ్యమి శతభిషం మకరం(మతాం) సా. 4:25
- సెప్టెంబరు 1, శుక్రవిదియ పూర్వాభాద్ర సాధారణ సమయం వృశ్చికం(ర) ప. 11:40 ధనుస్సు(చోర) మ. 2:50 ఉత్తరాభాద్ర మకరం (వసు) సా. 4:21 వృషభం(ర) రా. 11:15 (వసు) తదియ వివాహం గృహప్రవేశం మిధునం(ర) రా. 2:06 వివాహం గృహారంభ ప్రవేశం కర్కాటకం (రాజ) రా. 3:03
- 2 శని తదియ ఉత్తరాభాద్రా అన్ననామ అక్షర వృశ్చికం (వసు) ప. 11:36 చవితి రేవతి వివాహం గర్భాదానం వృషభం(రాజ) రా. 11:11 వివాహం గృహప్రవేశం మిధునం(ర) రా. 2:02 వివాహం గృహప్రవేశం కర్కాటకం(ర) రా. 2:59
- 3 ఆది చవితి అశ్విని అన్ననామ అక్షర సీమంతం ఊయల వృశ్చికం(ర) ప. 11:32 క్రయవిక్రయం ధనుస్సు(మతాం) మ. 2:42 మకరం(ర) సా. 4:13 పంచమి వివాహం గర్భాదానం వృషభం(ర) రా. 11:07 కర్కాటకం(ర) రా. 2:55
- 6 బుధ సప్తమి రోహిణి అన్ననామ అక్షర ఊయలవ్యాసారం వ్యవసాయం వృశ్చికం(ర) ప. 11:20 (దుస్సు) ధనుస్సు (చోర) మ. 2:31 అష్టమి మకరం (మతాం) సా. 4:01 వివాహం గృహప్రవేశం గర్భాదానం వృషభం(ర) రా. 10:56
- 7 గురు అష్టమి మృగశిర అన్ననామ అక్షర వృశ్చికం (వసు) ప. 11:16 సాధారణ సమయం ధనుస్సు(ర) మ. 2:57 (6చంద్ర) నవమి వివాహం గర్భాదానం గృహప్రవేశం వృషభం (ర) రా. 10:52 వివాహం గృహప్రవేశం మిధునం (రాజ) రా. 1:42 వివాహం గృహప్రవేశం కర్కాటకం (ర) రా. 2:40
- 10 ఆది ఏకాదశి పునర్వసు అన్ననామ అక్షర వృశ్చికం (ర) ఉ. 11:05 ద్వాదశి పుష్యమి వృషభం (ర) రా. 10:40 మిధునం(మతాం) రా. 1:31

పంచాంగ కర్త: "దైవజ్ఞరత్న" పెద్దింటి సూర్యనారాయణమూర్తి, సిద్ధాంతి



**భాద్రపద మాసం 16-9-2023 నుండి 14-10-2023 వరకు**

- 16 శని శు॥ విదియ హస్త అన్ననామ వృశ్చికం(ర)ఉ.10:41 మకరం(ర) మ.3:22
- 17 ఆది విదియ చిత్త అన్ననామ వృశ్చికం(ర) ఉ.10:37
- 18 సోమ తదియ చిత్త అన్ననామ వృశ్చికం(ర) ఉ.10:33
- 19 మంగళ చవితి స్వాతి వృశ్చికం(ర) ఉ.10:00 నుండి 10:45 వరకు గణేష్ కలశస్థాపన
- 23 శని అష్టమి మూల అన్ననామ వృశ్చికం (చోర) ఉ.10:13
- 25 సోమ ఏకాదశి ఉత్తరాషాఢ అన్ననామ వృశ్చికం (మతాం) ఉ.10:06
- 27 బుధ త్రయోదశి శతభిషం అన్ననామ వృశ్చికం (రాజ) ఉ.9:58 ధనుస్సు(ర) మ.1:08
- 28 గురు చతుర్దశి పూర్వాభాద్ర సాధారణ సమయం ధనుస్సు (మతాం) మ.1:04
- 30 శని బ॥ పాడ్యమి రేవతి అన్ననామ వృశ్చికం(ర)ఉ.9:46ధనుస్సు(ర) మ.12:56
- అక్టోబరు 1 ఆది తదియ అశ్విని అన్ననామ వృశ్చికం(ర) ఉ. 9:42 ధనుస్సు(ర) మ. 12:52 మకరం(మతాం) మ. 2:23
- 4 బుధ షష్ఠి రోహిణి అన్ననామ వృశ్చికం (రాజ) ఉ. 9:30
- 5 గురు సప్తమి మృగశిర ధనుస్సు(ర) మ. 12:37
- 7 శని నవమి పునర్వసు మకరం(ర) మ. 1:59

**అశ్వియుజమాసం 15-10-2023 నుండి 13-11-2023 వరకు**

ఈ ఆశ్వియుజ మాసంలో చీకత్తులు, పంచకరహితం చేసి ఉన్నంత వరకు ముహూర్తములు వ్రాసి యుంటిమి. వ్రతంబు 12 లగ్నములు పరిశీలించి ఉత్తమమైన ముహూర్త నిర్ణయం చేయుట జరిగినది. మేము సూచించిన లగ్నములలో కాకుండా ఇతర సమయములు, ఇతర లగ్నములు చీకత్తు లేకుండా మరయు ఏకవంశితి (21రకాల దోషములు) దోషములతో కూడిఉన్నవి. అందువలన ఆ లగ్నములను ఇక్కడ సూచించడం జరగలేదు. లాగులను పరిశీలించి మీరు సలహాచి ముహూర్తములు ఆచరింపవచ్చును.

- అక్టోబరు 15 ఆది శు॥ పాడ్యమి చిత్త దేవీకళశస్థాపన వృశ్చికం(మతాం) ఉ. 8:47
- 16సోమ విదియ స్వాతి అన్ననామ అక్షర వృశ్చికం(ర) ఉ. 8:43
- 18బుధ చవితి అనూరాధ అన్ననామ అక్షర వివాహం వృశ్చికం(చోర) ఉ . 8:35 మకరం(పసు) మ. 1:16
- 19గురుపంచమి మూల వివాహం కర్కాటకం (చోర) రా. 11:55 కన్య(ర) తె. 4:42(వస్సు)
- 20శుక్ర షష్ఠి మూల అన్ననామ అక్షర ఊయల సీమంతం ధనుస్సు (మతాం) ప. 11:38

పంచాంగ కర్త: "దైవజ్ఞరత్న" పెద్దింటి సూర్యనారాయణమూర్తి, సిద్ధాంతి

- 21 శని అష్టమి ఉత్తరాషాఢ వివాహం గృహప్రవేశం గర్భాదానం మిథునం(ర) రా. 10:49
- 22 ఆది అష్టమి ఉత్తరాషాఢ అన్ననామ అక్షర ధనుస్సు(ర) ప. 11:30 మకరం (రాజ) మ. 1:00 శ్రవణం వివాహం గర్భాదానం వృషభం (మతాం) రా. 7:55 వివాహం కన్య(ర) తె. 4:29
- 23 సోమ నవమి శ్రవణం అన్ననామ అక్షర వృశ్చికం (ర) ఉ. 8:15 ధనుస్సు(చోర) ప. 11:26
- 24 మంగళ దశమి ధనిష్ఠ సాధారణ సమయం ధనుస్సు(ర) ప. 11:22 ఏకాదశి శతభిషం వివాహం గృహప్రవేశం కన్య(ర) తె. 4:21
- 25 బుధ ఏకాదశి శతభిషం అన్ననామ అక్షర ధనుస్సు శుభాంశ(ర) ఉ . 10:40 క్రయవిక్రయం మకరం(ర) మ. 12:48
- 26 గురు ఉత్తరాబాద్రా నిశ్చయతాంబూలం మకరం(ర) మ. 12:44 వివాహం గృహప్రవేశం గర్భాదానం కర్కాటకం(ర) రా. 11:27 వివాహ: గృహప్రవేశం కన్య(మతాం) తె. 4:13
- 27 శుక్ర చతుర్దశి ఉత్తరాబాద్రా అన్ననామ అక్షర వివాహం గృహప్రవేశం వృశ్చికం(ర) ఉ. 7:59 రేవతి మీనం(ర) మ. 3:40 వివాహం గృహప్రవేశం గర్భాదానం వృషభం (రాజ) రా. 7:35 వివాహం గృహప్రవేశం గర్భాదానం మిథునం(ర) రా. 10:26 వివాహం గృహప్రవేశం కర్కాటకం (చోర) రా. 11:23 వివాహం గృహప్రవేశం కన్య(ర) తె. 4:09
- 28 శని పూర్ణిమ అశ్విని అన్ననామ అక్షర ధనుస్సు(ర) ఉ. 11:06 మకరం(చోర) మ. 12:37 మీనం(వసు) మ. 3:36
- నవంబరు 1** బుధ చవితి మృగశిర అన్ననామ అక్షర గృహప్రవేశం వివాహం వృశ్చికం(ర) ఉ. 7:40 క్రయిక్రయం మకరం(ర) మ. 12:21 వివాహం గృహప్రవేశం గర్భాదానం వృషభం (మతాం) రా. 7:16 మిథునం(వసు) రా. 10:06 వివాహం గృహప్రవేశం గర్భాదానం కర్కాటకం(ర) రా. 11:03
- 3 శుక్ర షష్ఠి పునర్వసు గర్భాదానం మిథునం(రాజ) రా. 9:58 కర్కాటకం(ర) రా. 10:56
- 4 శని సప్తమి పుష్యమి క్రయవిక్రయం మకరం(ర) మ. 12:09 గృహప్రవేశం గర్భాదానం వృషభం(చోర) రా. 7:04 గృహప్రవేశం మిథునం(ర) రా. 9:54 కర్కాటకం(వసు) రా. 10:52
- 5 ఆది అష్టమి పుష్యమి అన్ననామ అక్షర వృశ్చికం(ర) ఉ. 7:24
- 8 బుధ ఏకాదశి ఉత్తర వివాహం గృహప్రవేశం మిథునం(ర) రా. 9:39 వివాహం గృహప్రవేశం గర్భాదానం కర్కాటకం(మతాం) రా. 10:36
- 9 గురు ఏకాదశి ఉత్తర అన్ననామ అక్షర వృశ్చికం(ర) ఉ. 7:09 ద్వాదశి మకరం(ర) ప. 11:49 మిథునం(ర) రా. 9:35 కర్కాటకం(ర) రా. 10:32

పంచాంగ కర్త: "దైవజ్ఞరత్న" పెద్దింటి సూర్యనారాయణమూర్తి, సిద్ధాంతి

**కార్తీకమాసం ౧౨-11-2023 నుండి 12-12-2023 వరకు**

ఈ కార్తీక మాసంలో చక్ర-శుద్ధి, పంచకరహితం చేసి ఉన్నంత వరకు ముహూర్తములు వ్రాసి యింటిమీ, ప్రతిరాజు 12 లగ్నములు పరిశీలించి ఉత్తమమైన ముహూర్త నిర్ణయం చేయుట జరిగినది. మేము సూచించిన లగ్నములలో కాకుండా ఇతర సమయములు, ఇతర లగ్నములు చక్ర-శుద్ధి లేకుండా మలయు ఏకవంశతి (21 రకాల దాష్టములు) దాష్టములతో కూడి ఉన్నవి. అందువలన ఆ లగ్నములను ఇక్కడ సూచించడం జరగలేదు. లగ్నాలను పరిశీలించి మీరు సలహాచి ముహూర్తములు ఆచరింపవచ్చును.

- 16 గురు తదియ మూల అన్ననామ అక్షర వృశ్చికం(వసు) ఉ.6:41 అన్ననామ అక్షర ధనుస్సు శుభాంశ ఉ.9:14 మిధునం(మతాం) రా.9:07 (సంక్రమణం)
- 17 శుక్ర చవితి పూర్వాషాఢ సాధారణసమయం ధనుస్సు(ర) ఉ.9:48 సాధారణ సమయం మకరం(ర) ప.11:18 పంచమి సాధారణసమయం మిధునం(ర) రా.9:03
- 18 శని షష్ఠి ఉత్తరాషాఢ అన్ననామ అక్షర మకరం(వసు) ప.11:14 మేషం(వసు) సా.4:41 శ్రవణం వివాహం గృహారంభం తుల(ర) తె.5:40
- 19 ఆది సప్తమి శ్రవణం అన్ననామ అక్షర గృహారంభం వివాహం ధనుస్సు(ర) ఉ.9:40 అన్ననామ అక్షర మకరం(రాజ) ఉ.11:10 వివాహం గర్భాదానం కర్కాటకం(ర) రా.9:53
- 20 సోమ అష్టమి ధనిష్ఠ అన్ననామ అక్షర ధనుస్సు(ర) ఉ.9:36 మకరం(ర) ఉ.11:06
- 22 బుధ దశమి ఉత్తరాభాద్రా వివాహం గృహప్రవేశం గర్భాదానం మిధునం(ర) రా.8:44 వివాహం గర్భాదానం గృహప్రవేశం కర్కాటకం (వసు) రా.9:41 ఏకాదశి వివాహం గృహారంభ ప్రవేశం తుల(రాజ) తె.5:20
- 23 గురు ఏకాదశి ఉత్తరాభాద్రా అన్ననామ అక్షర గృహారంభ ప్రవేశం వివాహం ధనుస్సు(వోర) ఉ.9:24 మకరం(ర) ఉ.10:54 క్రయవిక్రయం మేషం(ర) సా.4:21 ద్వాదశి రేవతి వివాహం గర్భాదానం గృహప్రవేశం కర్కాటకం(ర) రా.9:37
- 24 శుక్ర ద్వాదశి రేవతి అన్ననామ అక్షర వివాహం గృహారంభ ప్రవేశం ధనుస్సు(ర) ఉ.9:20 అశ్విని త్రయోదశి వివాహం గర్భాదానం మిధునం(ర) రా.8:36 వివాహం గర్భాదానం కర్కాటకం(మతాం) రా.9:33 వివాహం గృహారంభం తుల(ర) తె.5:10
- 25 శని త్రయోదశి అశ్విని అన్ననామ అక్షర వివాహం ధనుస్సు(ర) ఉ.9:16 మకరం (రాజ) ఉ.10:47
- 29 బుధ విదియ మృగశిర అన్ననామ అక్షర మకరం(ర) ఉ.10:31 (6చంద్ర)
- 30 గురు తదియ ఆర్ద్ర అక్షర క్రయవిక్రయం వేదాధ్యయనం కొత్తపనులు ప్రారంభించుటకు ధనుస్సు(ర) ఉ.8:56 చవితి పునర్వసు మేషం(వసు) మ.3:53

పంచాంగ కర్త: "దైవజ్ఞరత్న" పెద్దింటి సూర్యనారాయణమూర్తి, సిద్ధాంతి

- డిసెంబరు 1 శుక్ర చవితి పునర్వసు అన్ననామ అక్షర మకరం(ర) ఉ.10:23  
 పంచమి పుష్యమి గృహప్రవేశం గర్భాదానం మిథునం రా.8:08 గృహప్రవేశం  
 గర్భాదానం కర్కాటకం(ర) రా.9:05 గృహారంభ ప్రవేశం తుల(ర) తె.4:43  
 2 శని పంచమి పుష్యమి అన్ననామ అక్షర మకరం(ర) ఉ.10:19  
 5 మంగళ నవమి ఉత్తర గృహారంభ ప్రవేశం వినాహం బోరింగ్ తుల(రాజ) తె.4:27  
 6 బుధ నవమి ఉత్తర అన్ననామ అక్షర వినాహం గృహారంభ ప్రవేశం వైశ్యోపనయనం  
 ధనుస్సు(ర) ఉ.8:33 మకరం (మతాం) ఉ.10:03 క్రయవిక్రయం మేషం(మతాం)  
 మ.3:29 వినాహం గృహారంభ ప్రవేశం తుల(ర) తె.4:23  
 7 గురు దశమి హస్త వినాహం గర్భాదానం మిథునం(మతాం) రా.7:45 వినాహం  
 కర్కాటకం(ర) రా.8:42 వినాహం గృహారంభం తుల(ర) తె.4:19  
 8 శుక్ర ఏకాదశి హస్త అన్ననామ అక్షర గృహారంభం ధనుస్సు(ర) ఉ.8:25  
 (దుస్సు) చిత్త అన్ననామ అక్షర మకరం(ర) ఉ.9:55  
 9 శని ద్వాదశి చిత్త ధనుస్సు (చోర)ఉ.8:21 మకరం(ర) ఉ.9:51

**మార్చి 13-12-2023 నుండి 11-1-2024 వరకు**

ఈ మార్చి 13 నుండి మార్చి 12 వరకు ఉన్నట్లు, పంచమి నామ అక్షర మకరం(ర) ఉ.10:23  
 పంచమి పుష్యమి గృహప్రవేశం గర్భాదానం మిథునం రా.8:08 గృహప్రవేశం  
 గర్భాదానం కర్కాటకం(ర) రా.9:05 గృహారంభ ప్రవేశం తుల(ర) తె.4:43  
 2 శని పంచమి పుష్యమి అన్ననామ అక్షర మకరం(ర) ఉ.10:19  
 5 మంగళ నవమి ఉత్తర గృహారంభ ప్రవేశం వినాహం బోరింగ్ తుల(రాజ) తె.4:27  
 6 బుధ నవమి ఉత్తర అన్ననామ అక్షర వినాహం గృహారంభ ప్రవేశం వైశ్యోపనయనం  
 ధనుస్సు(ర) ఉ.8:33 మకరం (మతాం) ఉ.10:03 క్రయవిక్రయం మేషం(మతాం)  
 మ.3:29 వినాహం గృహారంభ ప్రవేశం తుల(ర) తె.4:23  
 7 గురు దశమి హస్త వినాహం గర్భాదానం మిథునం(మతాం) రా.7:45 వినాహం  
 కర్కాటకం(ర) రా.8:42 వినాహం గృహారంభం తుల(ర) తె.4:19  
 8 శుక్ర ఏకాదశి హస్త అన్ననామ అక్షర గృహారంభం ధనుస్సు(ర) ఉ.8:25  
 (దుస్సు) చిత్త అన్ననామ అక్షర మకరం(ర) ఉ.9:55  
 9 శని ద్వాదశి చిత్త ధనుస్సు (చోర)ఉ.8:21 మకరం(ర) ఉ.9:51

- ఈ మార్చి 13 నుండి మార్చి 12 వరకు ఉన్నట్లు, పంచమి నామ అక్షర మకరం(ర) ఉ.10:23  
 పంచమి పుష్యమి గృహప్రవేశం గర్భాదానం మిథునం రా.8:08 గృహప్రవేశం  
 గర్భాదానం కర్కాటకం(ర) రా.9:05 గృహారంభ ప్రవేశం తుల(ర) తె.4:43  
 2 శని పంచమి పుష్యమి అన్ననామ అక్షర మకరం(ర) ఉ.10:19  
 5 మంగళ నవమి ఉత్తర గృహారంభ ప్రవేశం వినాహం బోరింగ్ తుల(రాజ) తె.4:27  
 6 బుధ నవమి ఉత్తర అన్ననామ అక్షర వినాహం గృహారంభ ప్రవేశం వైశ్యోపనయనం  
 ధనుస్సు(ర) ఉ.8:33 మకరం (మతాం) ఉ.10:03 క్రయవిక్రయం మేషం(మతాం)  
 మ.3:29 వినాహం గృహారంభ ప్రవేశం తుల(ర) తె.4:23  
 7 గురు దశమి హస్త వినాహం గర్భాదానం మిథునం(మతాం) రా.7:45 వినాహం  
 కర్కాటకం(ర) రా.8:42 వినాహం గృహారంభం తుల(ర) తె.4:19  
 8 శుక్ర ఏకాదశి హస్త అన్ననామ అక్షర గృహారంభం ధనుస్సు(ర) ఉ.8:25  
 (దుస్సు) చిత్త అన్ననామ అక్షర మకరం(ర) ఉ.9:55  
 9 శని ద్వాదశి చిత్త ధనుస్సు (చోర)ఉ.8:21 మకరం(ర) ఉ.9:51
- 14 గురు విదియ మూల ధనుస్సు(వసు) ఉ.8:01  
 15 శుక్ర తదియ ఉత్తరాషాఢ వినాహం గర్భాదానం కర్కాటకం(ర) రా.8:10  
 16 శని చవితి శ్రవణం అన్ననామ అక్షర వినాహం వ్యావారం మకరం(ర) ఉ.  
 .9:24 క్రయవిక్రయం మేషం(ర) మ.2:51 వినాహం తుల(వసు) రా.3:44  
 17 ఆది పంచమి ధనిష్ఠ క్రయవిక్రయం మేషం(ర) మ.2:47 షష్ఠి శతభిషం  
 తుల(ర) రా.3:40  
 18 సోమ షష్ఠి శతభిషం అన్ననామ అక్షర మకరం(చోర) ఉ.9:16  
 20 బుధ అష్టమి ఉత్తరాభాద్ర అన్ననామ అక్షర మకరం శుభాంశ(ర) ఉ.8:47  
 నవమి క్రయవిక్రయం మేషం(మతాం) మ.2:35 వినాహం గర్భాదానం  
 కర్కాటకం(ర) రా.7:51  
 21 గురు నవమి రేవతి అన్ననామ అక్షర వినాహం గృహప్రవేశం మకరం(మతాం)  
 ఉ.9:04  
 22 శుక్ర ఏకాదశి అశ్విని వినాహం కర్కాటకం(మతాం) రా.7:43  
 25 సోమ చతుర్దశి రోహిణి అన్ననామ అక్షర గృహప్రవేశం మకరం(ర) ఉ.8:49  
 కర్కాటకం(చోర) రా.7:31  
 27 బుధ బహుడ్యమి ఆర్ద్ర క్రయవిక్రయం మేషం(ర) మ.2:07 కర్కాటకం  
 (చోర)రా.7:23

పంచాంగ కర్త: "దైవజ్ఞరత్న" పెద్దింటి సూర్యనారాయణమూర్తి, సిద్ధాంతి

28 గురు విదియ పునర్వసు అన్ననామ అక్షర మకరం(చోర) ఉ.8:37 గర్వాదానం కర్కాటకం(ర) రా.7:19 పుష్యమి గృహప్రవేశం తుల(ర) రా.2:56 వృశ్చికం (మతాం) రా.3:52

29 శుక్ర తదియ పుష్యమి అన్ననామ అక్షర గృహప్రవేశం మకరం శుభాంశ (ర) ఉ.8:12 కొత్తవనులు ప్రారంభించుటకు మేషం(ర) మ.1:59 గృహప్రవేశం కర్కాటకం (ర) రా.7:15 గృహప్రవేశం తుల(ర) రా.2:51

**2024 జనవరి 1**

3 బుధ నవమి ఉత్తర అన్ననామ అక్షర వివాహం గృహప్రవేశం మకరం(ర) ఉ.8:13 అష్టమి వివాహ తుల(ర) రా.2:32 వివాహం వృశ్చికం(ర) రా.3:28

4 గురు అష్టమి హస్త అన్ననామ అక్షర మకరం(ర) ఉ.8:09 చిత్త కర్కాటకం (రాజ)రా.6:51

5 శుక్ర నవమి చిత్త అన్ననామ అక్షర గృహప్రవేశం మకరం(ర) ఉ.8:05 సూతన శుభారంభములకు మేషం(ర) మ.1:31

**పుష్యమాసం 01-12-1-2024 నుండి 9-2-2024 వరకు**

13 శని తదియ ధనిష్ఠ మేషం(ర) మ.12:59

14 ఆది తదియ శతభిషం మేషం(ర) మ.12:56

15 సోమ పంచమి శతభిషం అన్ననామ మకరం(ర) ఉ.7:25

17 బుధ నవమి రేవతి మేషం(ర) మ.12:45

18 గురు అష్టమి అశ్విని మేషం(చోర) మ.12:40

21 ఆది ఏకాదశి రోహిణి అన్ననామ మేష వర్గోత్తమాంశ (వసు) ఉ.11:21 పుష్యరాంశ మ.12:28

22 సోమ ద్వాదశి మృగశిర మేషం(ర) మ.12:24(దుస్సు)

24 బుధ చతుర్దశి పునర్వసు వృషభం(ర) మ.1:44

25 గురు పూర్ణిమ పుష్యమి వృషభం(ర) మ.1:40

27 శని బ||విదియ మఖ వృషభం(ర) మ.1:32

28 ఆది తదియ మఖ అన్ననామ మేష వర్గోత్తమాంశ(మతాం) ఉ.10:53 మేష పుష్యరాంశ(మతాం) మ.12:00

31 బుధ పంచమి హస్త అన్ననామ మేష వర్గోత్తమాంశ(ర) ఉ.10:42

**మాఘమాసం 01-10-2-2024 నుండి 10-3-2024 వరకు**

ఈ మాఘమాసంలో చక్రశుద్ధి, పంచకరోహితం చేసి ఉన్నంత వరకు ముహూర్తములు వ్రాసి యుంటిమి. ప్రతిరాజు 12 లగ్నములు పరిశీలించి ఉత్తమమైన ముహూర్త గుర్తించి చెయ్యట జరిగినది. మేము సూచించిన లగ్నములలో కాకుండా ఇతర సమయములు, ఇతర లగ్నములు చక్ర శుద్ధి లేకుండా మరయు ఏకదశతి (21 రకాల దాష్టములు) దాష్టములతో కూడి ఉన్నది. అందువలన ఆ లగ్నములను ఇక్కడ సూచించడం జరగలేదు. లగ్నాలను పరిశీలించి మీరు సరిచూచి ముహూర్తములు ఆచరింపవచ్చును.

11 ఆది విదియ శతభిషం క్రయవిక్రయం మిథునం(ర) మ.3:24

పంచాంగ కర్త: "దైవజ్ఞరత్న" పెద్దింటి సూర్యనారాయణమూర్తి, సిద్ధాంతి

- 14బుధ షష్ఠి అశ్విని మిధునం(ర) మ. 3:12 వివాహం తుల(ర) రా. 11:47  
 17శని నవమి రోహిణి అన్ననామ అక్షర వివాహం గృహారంభ ప్రవేశం ఉ  
 పనయనం దేవతాప్రతిష్ఠ సీమంతం ఊయల మేషం(ర) ఉ.10:42  
 క్రయవిక్రయం మిధునం (రాజ) మ. 3:01  
 18ఆది దశమి మృగశిర అన్ననామ అక్షర వివాహం వ్యాపారం గృహారంభప్రవేశం  
 దేవతాప్రతిష్ఠ ఊయల ఉపనయనం(వసు) ఉ.10:38 వీవిధ పనులకు  
 వృషభం(ర) మ.12:06 వివాహం గృహప్రవేశం వృశ్చికం(చోర)రా.12:27  
 గృహారంభ ప్రవేశం ధనుస్సు (మతాం) రా.3:37  
 19సోమ ఏకాదశి ఆర్ద్ర వ్యాపారం అక్షరస్వీకారం వృషభం(ర) మ. 12:02  
 21బుధ ద్వాదశి పునర్వసు అన్ననామ అక్షర గృహారంభం దేవతాప్రతిష్ఠ ఉ  
 పనయనం మేషం(మతాం) ఉ. 10:26 త్రయోదశి పుష్యమి గృహారంభ  
 ప్రవేశం ధనుస్సు(మతాం) రా. 3:25  
 22గురు త్రయోదశి పుష్యమి అన్ననామ అక్షర మేష శుభాంశ(ర) ఉ  
 .9:11  
 23శుక్ర పూర్ణిమ మఖ వివాహం వృశ్చికం(ర) రా.12:07 వివాహం  
 గృహారంభం ధనుస్సు(ర) రా. 3:17  
 24శని పూర్ణిమమఖ అన్ననామ అక్షర దేవతాప్రతిష్ఠ వృషభం (ర) ప. 11:42  
 25ఆది ఉత్తర గృహప్రవేశం(ర) రా. 3:07  
 26సోమ విదియ ఉత్తర అన్ననామ అక్షర దేవతాప్రతిష్ఠ వృషభం(ర)  
 ప. 11:34  
 28బుధ చవితి చిత్త అన్ననామ అక్షర దేవతా ప్రతిష్ఠ ఉపనయనం గృహారంభ  
 ప్రవేశం మేషం(ర) ఉ. 9:59 గృహప్రవేశం వృశ్చికం(ర) రా. 11:47  
 గృహప్రవేశం ధనుస్సు(ర) రా. 2:58  
 29గురు పంచమి చిత్త అన్ననామ అక్షర గృహారంభ ప్రవేశం దేవతాప్రతిష్ఠ  
 ఉపనయనం ఊయల మేషం(ర) ఉ. 9:55 స్వాతి వివాహం గర్భాదానం  
 తుల(ర) రా. 10:47 వృశ్చికం(మతాం) రా. 11:48 వివాహం  
 ధనుస్సు(ర) రా. 2:54  
 2024 మార్చి 2 శని సప్తమి అనూరాధ వివాహం గృహప్రవేశం గర్భాదానం  
 వృశ్చికం(ర) రా. 11:35 వివాహం గృహప్రవేశం ధనుస్సు(రాజ)రా. 2:46

**ఫాల్గుణమాసం ౨.11-3-2024 నుండి 3-4-2024 వరకు**

ఈ ఫాల్గుణమాసంలో చీక్ర-శుద్ధి, పంచకరహితం చేసి ఉన్నంత వరకు ముహూర్తములు  
 వ్రాసి యుంటిమి. ప్రతిరోజు 12 లగ్నములు పరిశీలించి ఉత్తమమైన ముహూర్త నిర్ణయం  
 చేయుట జరిగినది. మేము సూచించిన లగ్నములలో కాకుండా ఇతర సమయములు, ఇతర  
 లగ్నములు చీక్ర-శుద్ధి లేకుండా మరియు ఏకవంశేతి (21రకాల దాష్టములు) దాష్టములతో  
 కూడిఉన్నవి. అందువలన ఆ లగ్నములను ఇక్కడ సూచించడం జరగలేదు. లగ్నాలను  
 పరిశీలించి మీరు సరిచూచి ముహూర్తములు ఆచరింపవచ్చును.

పంచాంగ కర్త: "దైవజ్ఞరత్న" పెద్దింటి సూర్యనారాయణమూర్తి, సిద్ధాంతి

- 13 బుధ చవితి అశ్విని మిధునం (ర) మ. 1:22 (8కుజ)
- 15 శుక్ర సప్తమి రోహిణి వివాహం గృహప్రవేశం గర్భాదానం వృశ్చికం (మతాం) రా. 10:44
- 16 శని సప్తమి రోహిణి మిధునం(ర) మ. 1:10, కర్కాటకం (రాజ) మ. 2:08 అష్టమి మృగశిర ధనుస్సు(ర) రా. 1:51(6 చంద్ర) వివాహం గృహారంభ ప్రవేశం మకరం (మతాం) రా. 3:21
- 17 ఆది అష్టమి మృగశిర అన్ననామ అక్షర దేవతా ప్రతిష్ఠ వివాహం గృహప్రవేశం గృహారంభం ఉపనయనం ఊయల మేషం(చోర) ఉ.8:48 వృషభం(ర) ఉ. 10:16 మిధునం(వసు) మ.1:06 కర్కాటకం(ర) మ.2:04
- 20 బుధ ఏకాదశి పుష్యమి అన్ననామ అక్షర దేవతా ప్రతిష్ఠ గృహారంభ ప్రవేశం మేషం(చోర) ఉ.8:36 అన్ననామ అక్షర దేవతా ప్రతిష్ఠ గృహారంభ ప్రవేశం వృషభం(ర) ఉ.10:04 మిధునం(వసు) మ.12:55 గృహప్రవేశం గర్భాదానం తుల(ర) రా.9:29
- 22 శుక్ర త్రయోదశి మఖ అన్ననామ అక్షర వివాహం గృహారంభం వృషభం(మతాం) ఉ.9:56 కొత్త శుభారంభములకు కర్కాటకం(ర) మ.1:44 వివాహం గర్భాదానం తుల(ర) రా.9:21
- 24 ఆది పూర్ణిమ ఉత్తర నూతన శుభారంభములకు మిధునం(రాజ) మ.12:39 కర్కాటకం(ర) మ.1:36 వివాహం గర్భాదానం తుల(మతాం) రా.9:13 వివాహం గర్భాదానం వృశ్చికం(ర) రా.10:09
- 25 సోమ పూర్ణిమ ఉత్తర అన్ననామ అక్షర దేవతా ప్రతిష్ఠ గృహారంభ ప్రవేశం ఊయల వ్యాసారం సీమంతం ఉపనయనం మేషం(ర) ఉ.8:16
- 27 బుధ విదియ చిత్త అన్ననామ అక్షర గృహారంభ ప్రవేశం దేవతా ప్రతిష్ఠ ఉపనయనం వ్యాసారం వ్యవసాయం సీమంతం మేషం(ర) ఉ.8:08 నూతన శుభారంభములకు కర్కాటకం(ర) మ.1:24 తదియ స్వాతి వివాహం గర్భాదానం వృశ్చికం(ర) రా.9:57 ధనుస్సు(రాజ) రా.1:07 వివాహం మకరం(ర) రా.2:37
- 28 గురు తదియ స్వాతి అన్ననామ అక్షర వివాహం ఉపనయనం గృహారంభం దేవతా ప్రతిష్ఠ మేషం(మతాం) ఉ.8:04 నూతన శుభారంభములకు మిధునం(మతాం) మ.12:23
- 29 శుక్ర చవితి అనూరాధ తుల(వసు) రా.8:53 వివాహం గృహప్రవేశం గర్భాదానం వృశ్చికం(ర) రా.9:49
- 30 శని పంచమి అనూరాధ అన్ననామ వృషభం (రాజ) ఉ.9:25, వివాహం గృహప్రవేశం, తుల(ర) రా.8:49
- 2024 ఏప్రిల్**
- 3 బుధ సవమి ఉత్తరాషాఢ అన్ననామ వృషభం(ర) ఉ. 9:09, దశమి వివాహం గర్భాదానం గృహప్రవేశం రా. 8:33
- 4 గురు దశమి శ్రవణం అన్ననామ వృషభం(ర) ఉ. 9:05
- 5 శుక్ర ఏకాదశి ధనిష్ఠ అన్ననామ మేషం(ర) ఉ. 7:33
- 6 శని ద్వాదశి శతభిషం అన్ననామ వృషభం(ర) ఉ. 8:57

స్వస్తి

పంచాంగ కర్త: "దైవజ్ఞరత్న" పెద్దింటి సూర్యనారాయణమూర్తి, సిద్ధాంతి

విశ్వపాలహారపీఠం ట్రస్ట్ - విజ్ఞానన ఆస్ట్రో రిసెర్చ్ సెంటర్ వారి గంటలపంచాంగం 66

క్ర. సం.	22-3 2023 బుధ	24-3 2023 శుక్ర	26-3 2023 ఆది	28-3 2023 మంగళ	
సోమ	క్ర. సం.	30-3 2023 గురు	1-4 2023 శని	3-4 2023 సోమ	5-4 2023 బుధ
క్ర. సం.	7-4 2023 శుక్ర	9-4 2023 ఆది	11-4 2023 మంగళ	13-4 2023 గురు	
క్ర. సం.	15-4 2023 శని	17-4 2023 సోమ	19-4 2023 బుధ	21-4 2023 శుక్ర	
క్ర. సం.	23-4 2023 ఆది	25-4 2023 మంగళ	27-4 2023 గురు	29-4 2023 శని	
క్ర. సం.	1-5 2023 సోమ	3-5 2023 బుధ	5-5 2023 శుక్ర	7-5 2023 ఆది	

పంచాంగ కర్త: "దైవజ్ఞరత్న" పెద్దింటి సూర్యనారాయణమూర్తి, సిద్ధాంతి



విశ్వపూరిహారపీఠం ట్రస్ట్ - విజ్ఞానన ఆస్ట్రో రిసెర్చ్ సెంటర్ వారి గంటలపంచాంగం 67

శు	గు	ఆ	శు	బు	ఆ	శు	గు	ఆ	శు	గు	ఆ
క్ర	రా	ఆ	క్ర	గు	ఆ	క్ర	రా	ఆ	క్ర	గు	ఆ
	9-5			11-5			13-5			15-5	
	2023			2023			2023			2023	
	మంగళ			గురు			శని			సోమ	
ఆ	ఆ	ఆ	ఆ	ఆ	ఆ	ఆ	ఆ	ఆ	ఆ	ఆ	ఆ
శు	గు	ఆ	శు	గు	ఆ	శు	గు	ఆ	శు	గు	ఆ
క్ర	రా	ఆ	క్ర	గు	ఆ	క్ర	రా	ఆ	క్ర	గు	ఆ
	17-5			19-5			21-5			23-5	
	2023			2023			2023			2023	
	బుధ			శుక్ర			ఆది			మంగళ	
ఆ	ఆ	ఆ	ఆ	ఆ	ఆ	ఆ	ఆ	ఆ	ఆ	ఆ	ఆ
శు	గు	ఆ	శు	గు	ఆ	శు	గు	ఆ	శు	గు	ఆ
క్ర	రా	ఆ	క్ర	గు	ఆ	క్ర	రా	ఆ	క్ర	గు	ఆ
	25-5			27-5			29-5			31-5	
	2023			2023			2023			2023	
	గురు			శని			సోమ			బుధ	
ఆ	ఆ	ఆ	ఆ	ఆ	ఆ	ఆ	ఆ	ఆ	ఆ	ఆ	ఆ
శు	గు	ఆ	శు	గు	ఆ	శు	గు	ఆ	శు	గు	ఆ
క్ర	రా	ఆ	క్ర	గు	ఆ	క్ర	రా	ఆ	క్ర	గు	ఆ
	8-6			10-6			12-6			14-6	
	2023			2023			2023			2023	
	గురు			శని			సోమ			బుధ	
ఆ	ఆ	ఆ	ఆ	ఆ	ఆ	ఆ	ఆ	ఆ	ఆ	ఆ	ఆ
శు	గు	ఆ	శు	గు	ఆ	శు	గు	ఆ	శు	గు	ఆ
క్ర	రా	ఆ	క్ర	గు	ఆ	క్ర	రా	ఆ	క్ర	గు	ఆ
	16-6			18-6			20-6			22-6	
	2023			2023			2023			2023	
	శుక్ర			ఆది			మంగళ			గురు	
ఆ	ఆ	ఆ	ఆ	ఆ	ఆ	ఆ	ఆ	ఆ	ఆ	ఆ	ఆ
శు	గు	ఆ	శు	గు	ఆ	శు	గు	ఆ	శు	గు	ఆ
క్ర	రా	ఆ	క్ర	గు	ఆ	క్ర	రా	ఆ	క్ర	గు	ఆ
	24-6			26-6			28-6			30-6	
	2023			2023			2023			2023	
	శని			సోమ			బుధ			శుక్ర	
ఆ	ఆ	ఆ	ఆ	ఆ	ఆ	ఆ	ఆ	ఆ	ఆ	ఆ	ఆ

పంచాంగ కర్త: "దైవజ్ఞరత్న" పెద్దింటి సూర్యనారాయణమూర్తి, సిద్ధాంతి

బు	ర		బు	ర	బు	ర	బు	ర
శు	2-7 2023 ఆది		శు	4-7 2023 మంగళ		శు	6-7 2023 గురు	8-7 2023 శని
క్ర	షా	ప	క్ర	షా	ప	క్ర	షా	ప
ర	గు	బ	ర	గు	బ	ర	గు	బ
బు	10-7 2023 సోమ		బు	12-7 2023 బుధ		బు	14-7 2023 శుక్ర	16-7 2023 ఆది
శు	షా	ప	శు	షా	ప	శు	షా	ప
ర	గు	బ	ర	గు	బ	ర	గు	బ
ప	18-7 2023 మంగళ		ప	20-7 2023 గురు		ప	22-7 2023 శని	24-7 2023 సోమ
శు	షా	ప	శు	షా	ప	శు	షా	ప
ర	గు	బ	ర	గు	బ	ర	గు	బ
ర	26-7 2023 బుధ		ర	28-7 2023 శుక్ర		ర	30-7 2023 ఆది	1-8 2023 మంగళ
బు	షా	ప	బు	షా	ప	బు	షా	ప
ర	గు	బ	ర	గు	బ	ర	గు	బ
ర	3-8 2023 గురు		ర	5-8 2023 శని		ర	7-8 2023 సోమ	9-8 2023 బుధ
బు	షా	ప	బు	షా	ప	బు	షా	ప
ప	గు	బ	ప	గు	బ	ప	గు	బ
శు	11-8 2023 శుక్ర		శు	13-8 2023 ఆది		శు	15-8 2023 మంగళ	17-8 2023 గురు
బు	షా	ప	బు	షా	ప	బు	షా	ప

పంచాంగ కర్త: "దైవజ్ఞరత్న" పెద్దింటి సూర్యనారాయణమూర్తి, సిద్ధాంతి

విశ్వపూరిహారపీఠం ట్రస్ట్ - విజ్ఞానన ఆస్ట్రో రిసెర్చ్ సెంటర్ వారి గంటలపంచాంగం 69

శు	గు	ఆ	శు	గు	ఆ	శు	గు	ఆ	శు	గు	ఆ
19-8 2023 శని			21-8 2023 సోమ			23-8 2023 బుధ			25-8 2023 శుక్ర		
బు	క	బు	క	బు	క	బు	క	బు	క	బు	క
27-8 2023 ఆది			29-8 2023 మంగళ			31-8 2023 గురు			2-9 2023 శని		
బు	క	బు	క	బు	క	బు	క	బు	క	బు	క
4-9 2023 సోమ			6-9 2023 బుధ			8-9 2023 శుక్ర			10-9 2023 ఆది		
బు	క	బు	క	బు	క	బు	క	బు	క	బు	క
12-9 2023 మంగళ			14-9 2023 గురు			16-9 2023 శని			18-9 2023 సోమ		
బు	క	బు	క	బు	క	బు	క	బు	క	బు	క
20-9 2023 బుధ			22-9 2023 శుక్ర			24-9 2023 ఆది			26-9 2023 మంగళ		
బు	క	బు	క	బు	క	బు	క	బు	క	బు	క
28-9 2023 గురు			30-9 2023 శని			2-10 2023 సోమ			4-10 2023 బుధ		
బు	క	బు	క	బు	క	బు	క	బు	క	బు	క

పంచాంగ కర్త: "దైవజ్ఞరత్న" పెద్దింటి సూర్యనారాయణమూర్తి, సిద్ధాంతి

విశ్వహాలహారపీఠం ట్రస్ట్ - విజ్ఞాన ఆస్ట్రో రిసెర్చ్ సెంటర్ వారి గంటలపంచాంగం 70

చ	గు	ఆ	చ	గు	ఆ	చ	గు	ఆ	చ	గు	ఆ
	6-10 2023 శుక్ర		చ	8-10 2023 ఆది		గు	10-10 2023 మంగళ		గు	12-10 2023 గురు	
శు	బు	ఆ	శు	బు	ఆ	శు	బు	ఆ	శు	బు	ఆ
గు	ఆ	చ	గు	ఆ	చ	గు	ఆ	చ	గు	ఆ	చ
	14-10 2023 శని		16-10 2023 సోమ		18-10 2023 బుధ		20-10 2023 శుక్ర		22-10 2023 ఆది		24-10 2023 మంగళ
శు	బు	ఆ	శు	బు	ఆ	శు	బు	ఆ	శు	బు	ఆ
గు	ఆ	చ	గు	ఆ	చ	గు	ఆ	చ	గు	ఆ	చ
	22-10 2023 ఆది		24-10 2023 మంగళ		26-10 2023 గురు		28-10 2023 శని		30-10 2023 సోమ		1-11 2023 బుధ
శు	బు	ఆ	శు	బు	ఆ	శు	బు	ఆ	శు	బు	ఆ
గు	ఆ	చ	గు	ఆ	చ	గు	ఆ	చ	గు	ఆ	చ
	30-10 2023 సోమ		1-11 2023 బుధ		3-11 2023 శుక్ర		5-11 2023 ఆది		7-11 2023 మంగళ		9-11 2023 గురు
శు	బు	ఆ	శు	బు	ఆ	శు	బు	ఆ	శు	బు	ఆ
గు	ఆ	చ	గు	ఆ	చ	గు	ఆ	చ	గు	ఆ	చ
	7-11 2023 మంగళ		9-11 2023 గురు		11-11 2023 శని		13-11 2023 సోమ		15-11 2023 బుధ		17-11 2023 శుక్ర
చ	గు	ఆ	చ	గు	ఆ	చ	గు	ఆ	చ	గు	ఆ
	15-11 2023 బుధ		17-11 2023 శుక్ర		19-11 2023 ఆది		21-11 2023 మంగళ		23-11 2023 గురు		25-11 2023 శని
శు	బు	ఆ	శు	బు	ఆ	శు	బు	ఆ	శు	బు	ఆ

పంచాంగ కర్త: "దైవజ్ఞరత్న" పెద్దింటి సూర్యనారాయణమూర్తి, సిద్ధాంతి

విశ్వహాలహారపీఠం ట్రస్ట్ - విజ్ఞానన ఆస్ట్రో రిసెర్చ్ సెంటర్ వారి గంటలపంచాంగం 71

	గు	చ	బు	గు	చ	బు	గు	చ	బు	గు	చ	బు	గు	చ	బు
	23-11 2023 గురు		25-11 2023 శని		27-11 2023 సోమ		29-11 2023 బుధ								
బు	శు	బు	శు	బు	శు	బు	శు	బు	శు	బు	శు	బు	శు	బు	శు
బు	గు	చ	గు	చ	గు	చ	గు	చ	గు	చ	గు	చ	గు	చ	గు
	1-12 2023 శుక్ర		3-12 2023 ఆది		5-12 2023 మంగళ		7-12 2023 గురు								
బు	శు	బు	శు	బు	శు	బు	శు	బు	శు	బు	శు	బు	శు	బు	శు
బు	గు	చ	గు	చ	గు	చ	గు	చ	గు	చ	గు	చ	గు	చ	గు
	9-12 2023 శని		11-12 2023 సోమ		13-12 2023 బుధ		15-12 2023 శుక్ర								
బు	శు	బు	శు	బు	శు	బు	శు	బు	శు	బు	శు	బు	శు	బు	శు
బు	గు	చ	గు	చ	గు	చ	గు	చ	గు	చ	గు	చ	గు	చ	గు
	17-12 2023 ఆది		19-12 2023 మంగళ		23-12 2023 శని		25-12 2023 సోమ								
బు	శు	బు	శు	బు	శు	బు	శు	బు	శు	బు	శు	బు	శు	బు	శు
బు	గు	చ	గు	చ	గు	చ	గు	చ	గు	చ	గు	చ	గు	చ	గు
	27-12 2023 బుధ		29-12 2023 శుక్ర		31-12 2023 ఆది		2-1 2024 మంగళ								
బు	శు	బు	శు	బు	శు	బు	శు	బు	శు	బు	శు	బు	శు	బు	శు
బు	గు	చ	గు	చ	గు	చ	గు	చ	గు	చ	గు	చ	గు	చ	గు
	4-1 2024 గురు		6-1 2024 శని		8-1 2024 సోమ		10-1 2024 బుధ								
బు	శు	బు	శు	బు	శు	బు	శు	బు	శు	బు	శు	బు	శు	బు	శు

పంచాంగ కర్త: "దైవజ్ఞరత్న" పెద్దింటి సూర్యనారాయణమూర్తి, సిద్ధాంతి

	గు	చ	గు	చ	గు	చ	గు	చ
	12-1 2024 శుక్ర	చ	14-1 2024 ఆది	ర	16-1 2024 మంగళ	బు	18-1 2024 గురు	బు
య	శు	శు	య	శు	య	శు	య	శు
చ	గు	చ	గు	చ	గు	చ	గు	చ
	20-1 2024 శని	బు	22-1 2024 సోమ	బు	24-1 2024 బుధ	గు	26-1 2024 శుక్ర	బు
య	శు	య	శు	య	శు	య	శు	య
గు	చ	గు	చ	గు	చ	గు	చ	గు
	28-1 2024 ఆది	బు	30-1 2024 మంగళ	బు	1-2 2024 గురు	బు	3-2 2024 శని	బు
య	శు	య	శు	య	శు	య	శు	య
గు	చ	గు	చ	గు	చ	గు	చ	గు
	5-2 2024 సోమ	బు	7-2 2024 బుధ	గు	9-2 2024 శుక్ర	బు	11-2 2024 ఆది	బు
య	శు	య	శు	య	శు	య	శు	య
గు	చ	గు	చ	గు	చ	గు	చ	గు
	13-2 2024 మంగళ	బు	15-2 2024 గురు	బు	17-2 2024 శని	బు	19-2 2024 సోమ	బు
య	శు	య	శు	య	శు	య	శు	య
చ	గు	చ	గు	చ	గు	చ	గు	చ
	21-2 2024 బుధ	బు	23-2 2024 శుక్ర	గు	25-2 2024 ఆది	బు	27-2 2024 మంగళ	బు
య	శు	య	శు	య	శు	య	శు	య

పంచాంగ కర్త: "దైవజ్ఞరత్న" పెద్దింటి సూర్యనారాయణమూర్తి, సిద్ధాంతి

విశ్వహాలహారపీఠం ట్రస్ట్ - విజ్ఞానన ఆస్ట్రో రిసెర్చ్ సెంటర్ వారి గంటలపంచాంగం 73

	గు	రా		గు	రా		గు	రా		గు	రా
	29-2 2024 గురు	కృ		2-3 2024 శని	కృ		4-3 2024 సోమ	కృ		6-3 2024 బుధ	కృ
ఎ.య.				య.	ఎ.		య.	ఎ.		య.	ఎ.
	గు	బి		గు	బి		గు	బి		గు	బి
	8-3 2024 శుక్ర	కృ		10-3 2024 ఆది	కృ		12-3 2024 మంగళ	కృ		14-3 2024 గురు	కృ
య.				య.			య.			య.	
ఎ.	గు	బి		గు	బి		గు	బి		గు	బి
	16-3 2024 శని	కృ		18-3 2024 సోమ	కృ		20-3 2024 బుధ	కృ		22-3 2024 శుక్ర	కృ
య.				య.			య.			య.	
	గు	బి		బు	గు		బు	గు		బు	గు
	24-3 2024 ఆది	కృ		26-3 2024 మంగళ	కృ		28-3 2024 గురు	కృ		30-3 2024 శని	కృ
ఎ.				ఎ.			ఎ.			ఎ.	
	బు	గు		బు	గు		బు	గు		గు	బు
	1-4 2024 సోమ	కృ		3-4 2024 బుధ	కృ		5-4 2024 శుక్ర	కృ		7-4 2024 ఆది	కృ
య.				య.			య.			య.	
	గు	బి		ఎ	గు		ఎ	గు		గు	బి
	9-4 2024 మంగళ	కృ		11-4 2024 గురు	కృ		13-4 2024 శని	కృ		15-4 2024 సోమ	కృ
య.				య.			య.			య.	

పంచాంగ కర్త: "దైవజ్ఞరత్న" పెద్దింటి సూర్యనారాయణమూర్తి, సిద్ధాంతి

2023 మార్చి 22 నుండి ఏప్రిల్ 29 వరకు												
పగటి లగ్నాంత కాలములు							రాత్రి లగ్నాంత కాలములు					
తేదీ	షీసం	వేష	వృషభ	మిథున	కర్క	సింహ	కన్య	తుల	వృశ్చిక	ధనుస్సు	మకర	కుంభ
22	7.19	9.04	11.05	1.17	3.29	5.35	7.40	9.50	12.03	2.10	4.00	5.43
23	7.15	9.00	11.01	1.13	3.25	5.31	7.36	9.46	11.59	2.06	3.56	5.39
24	7.11	8.56	10.56	1.09	3.21	5.27	7.32	9.42	11.55	2.02	3.53	5.35
25	7.07	8.52	10.53	1.05	3.17	5.23	7.28	9.38	11.51	1.28	3.49	5.31
26	7.03	8.48	10.49	1.01	3.13	5.19	7.24	9.34	11.47	1.54	3.45	5.27
27	6.59	8.44	10.45	12.57	3.09	5.16	7.20	9.30	11.44	1.46	3.41	5.23
28	6.56	8.41	10.41	12.53	3.05	5.12	7.17	9.26	11.40	1.42	3.37	5.19
29	6.52	8.37	10.37	12.50	2.01	5.08	7.13	9.22	11.36	1.38	3.33	5.15
30	6.48	8.33	10.33	12.46	2.57	5.04	7.09	9.18	11.32	1.34	3.29	5.11
31	6.44	8.29	10.29	12.42	2.53	5.00	7.05	9.14	11.28	1.30	3.25	5.07
01	6.40	8.25	10.26	12.38	2.50	4.56	7.01	9.10	11.24	1.26	3.21	5.04
02	6.36	8.21	10.22	12.34	2.46	4.52	6.57	9.07	11.20	1.26	3.17	5.00
03	6.32	8.17	10.18	12.30	2.42	4.48	6.53	9.03	11.16	1.22	3.13	4.56
04	6.28	8.13	10.14	12.26	2.38	4.44	6.49	8.59	11.12	1.18	3.09	4.52
05	6.24	8.09	10.10	12.22	2.34	4.40	6.45	8.55	11.08	1.15	3.05	4.48
06	6.21	8.06	10.06	12.18	2.30	4.36	6.42	8.51	11.04	1.11	3.01	4.44
07	6.17	8.02	10.02	12.14	2.26	4.33	6.38	8.47	11.00	1.07	2.57	4.40
08	6.13	7.58	9.58	12.10	2.22	4.29	6.34	8.43	10.56	1.03	2.53	4.36
09	6.09	7.54	9.54	12.06	2.18	4.25	6.30	8.39	10.52	12.59	2.49	4.32
10	6.05	7.50	9.50	12.02	2.14	4.21	6.26	8.35	10.48	12.55	2.45	4.28
11	6.01	7.46	9.46	11.58	2.10	4.17	6.22	8.31	10.44	12.51	2.41	4.24
12	5.57	7.42	9.42	11.54	2.06	4.13	6.18	8.27	10.41	12.47	2.38	4.20
13	5.53	7.38	9.38	11.51	2.02	4.09	6.14	8.23	10.37	12.43	2.34	4.16
తేదీ	వేష	వృషభ	మిథున	కర్క	సింహ	కన్య	తుల	వృశ్చిక	ధనుస్సు	మకర	కుంభ	షీసం
14	7.34	9.34	11.47	1.58	4.05	6.10	8.19	10.33	12.39	2.30	4.12	5.49
15	7.30	9.30	11.43	4.01	4.01	6.06	8.15	10.29	12.35	2.26	4.07	5.45
16	7.26	9.27	11.39	1.51	3.57	6.02	8.11	10.25	12.31	2.22	4.02	5.41
17	7.22	9.23	11.36	1.47	3.53	5.58	8.08	10.21	12.27	2.18	3.57	5.37
18	7.18	9.19	11.31	1.43	3.49	5.54	8.04	10.17	12.23	2.14	3.53	5.33
19	7.14	9.15	11.27	1.39	3.45	5.50	8.00	10.13	12.19	2.10	3.49	5.29
20	7.10	9.11	11.23	1.35	3.41	5.46	7.56	10.09	12.15	2.06	3.45	5.25
21	7.06	9.07	11.19	1.31	3.37	5.42	7.52	10.05	12.12	2.02	3.41	5.21
22	7.02	9.03	11.15	1.27	3.33	5.38	7.49	10.01	12.08	1.59	3.37	5.17
23	6.58	8.59	11.11	1.23	3.29	5.34	7.44	9.57	12.04	1.55	3.33	5.13
24	6.54	8.55	11.07	1.19	3.25	5.30	7.40	9.53	12.00	1.51	3.29	5.09
25	6.50	8.51	11.03	1.15	3.21	5.26	7.36	9.49	11.56	1.47	3.25	5.05
26	6.47	8.47	10.59	1.11	3.18	5.23	7.32	9.46	11.52	1.43	3.21	5.01
27	6.43	8.43	10.55	1.07	3.14	5.19	7.28	9.42	11.48	1.39	3.17	4.58
28	6.39	8.39	10.52	1.03	3.10	5.15	7.24	9.38	11.44	1.35	3.13	4.54
29	6.35	8.35	10.48	12.59	3.06	5.11	7.20	9.34	11.40	1.31	3.09	4.50

పంచాంగ కర్త: "దైవజ్ఞరత్న" పెద్దింటి సూర్యనారాయణమూర్తి, సిద్ధాంతి



2023 ఏప్రిల్ 30 నుండి జూన్ 7 వరకు												
పగటి లగ్నాంత కాలములు							రాత్రి లగ్నాంత కాలములు					
తేదీ	షేష	వృషభ	మిథున	కర్కా	సింహ	కన్య	తల	వృశ్చిక	ధనుస్సు	మకర	కుంభ	మీనం
30	6.31	8.31	10.44	12.56	3.02	5.07	7.16	9.30	11.36	1.27	3.06	4.46
01	6.27	8.28	10.40	12.52	2.58	5.03	7.13	9.26	11.32	1.23	3.02	4.42
02	6.23	8.24	10.36	12.48	2.54	4.59	7.09	9.22	11.28	1.19	2.58	4.38
03	6.19	8.20	10.32	12.44	2.50	4.55	7.05	9.18	11.24	1.15	2.54	4.34
04	6.15	8.16	10.28	12.40	2.46	4.51	7.01	9.14	11.21	1.11	2.50	4.30
05	6.11	8.12	10.24	12.36	2.42	4.47	6.57	9.10	11.17	1.07	2.46	4.26
06	6.07	8.08	10.20	12.32	2.38	4.43	6.53	9.06	11.13	1.03	2.42	4.22
07	6.03	8.04	10.16	12.28	2.34	4.39	6.49	9.02	11.09	1.00	2.38	4.18
08	5.59	8.00	10.12	12.24	2.30	4.35	6.45	8.58	11.05	12.56	2.34	4.14
09	5.55	7.56	10.08	12.20	2.26	4.31	6.41	8.54	11.01	12.52	2.30	4.10
10	5.51	7.52	10.04	12.16	2.23	4.27	6.37	8.51	10.57	12.48	2.26	4.06
11	5.48	7.48	10.00	12.12	2.19	4.24	6.33	8.47	10.53	12.44	2.22	4.03
12	5.44	7.44	9.57	12.08	2.15	4.20	6.29	8.43	10.49	12.40	2.18	3.59
13	5.40	7.40	9.53	12.04	2.11	4.16	6.25	8.39	10.45	12.36	2.14	3.55
14	5.36	7.36	9.49	12.00	2.07	4.12	6.21	8.35	10.41	12.32	2.11	3.51
తేదీ	వృషభ	మిథున	కర్కా	సింహ	కన్య	తల	వృశ్చిక	ధనుస్సు	మకర	కుంభ	మీనం	షేష
15	7.33	9.45	11.57	2.03	4.08	6.17	8.31	10.37	12.28	2.07	3.47	5.32
16	7.29	9.41	11.53	1.59	4.04	6.14	8.27	10.33	12.24	2.03	3.42	5.28
17	7.25	9.37	11.49	1.55	4.00	6.10	8.23	10.29	12.20	1.59	3.37	5.24
18	7.21	9.33	11.45	1.51	3.56	6.06	8.19	10.25	12.16	1.55	3.32	5.20
19	7.17	9.29	11.41	1.47	3.52	6.02	8.15	10.22	12.12	1.51	3.27	5.16
20	7.13	9.25	11.37	1.43	3.48	5.58	8.11	10.18	12.08	1.47	3.23	5.12
21	7.09	9.21	11.33	1.39	3.44	5.44	8.07	10.14	12.05	1.43	3.19	5.08
22	7.05	9.17	11.29	1.35	3.40	5.50	8.03	10.10	12.01	1.39	3.15	5.04
23	7.01	9.13	11.25	1.31	3.36	5.46	7.59	10.06	11.57	1.35	3.11	5.00
24	6.57	9.09	11.21	1.27	3.32	5.42	7.55	10.02	11.53	1.31	3.07	4.56
25	6.53	9.05	11.17	1.24	3.29	5.38	7.52	9.58	11.49	1.27	3.04	4.53
26	6.49	9.01	11.13	1.20	3.25	5.34	7.48	9.54	11.45	1.23	3.00	4.49
27	6.45	8.58	11.09	1.16	3.21	5.30	7.44	9.50	11.41	1.19	2.56	4.45
28	6.41	8.54	11.05	1.12	3.17	5.26	7.40	9.46	11.37	1.15	2.52	4.41
29	6.37	8.50	11.02	1.08	3.13	5.22	7.36	9.42	11.33	1.12	2.48	4.37
30	6.34	8.46	10.58	1.04	3.09	5.18	7.32	9.38	11.29	1.08	2.44	4.33
31	6.30	8.42	10.54	1.00	3.05	5.15	7.28	9.34	11.25	1.04	2.40	4.29
01	6.26	8.38	10.50	12.56	3.01	5.11	7.24	9.30	11.21	1.00	2.36	4.25
02	6.22	8.34	10.46	12.52	2.57	5.07	7.20	9.27	11.17	12.56	2.32	4.21
03	6.18	8.30	10.42	12.48	2.53	5.03	7.16	9.23	11.13	12.52	2.28	4.17
04	6.14	8.26	10.38	12.44	2.49	4.59	7.12	9.19	11.09	12.48	2.24	4.13
05	6.10	8.22	10.34	12.40	2.45	4.55	7.08	9.15	11.06	12.44	2.20	4.09
06	6.06	8.18	10.30	12.36	2.41	4.51	7.04	9.11	11.02	12.40	2.16	4.05
07	6.02	8.14	10.26	12.32	2.37	4.47	7.00	9.07	10.58	12.36	2.12	4.01

పంచాంగ కర్త: "దైవజ్ఞరత్న" పెద్దింటి సూర్యనారాయణమూర్తి, సిద్ధాంతి

2023 జూన్ 8 నుండి జూలై 16 వరకు												
పగటి లగ్నాంత కాలములు							రాత్రి లగ్నాంత కాలములు					
తేదీ	మిధన	కర్కా	సింహ	కన్య	తుల	వృశ్చిక	ధనుస్సు	మకర	కుంభ	మీనం	వేష	వృషభ
08	5.58	8.10	10.22	12.28	2.33	4.43	6.56	9.03	10.54	12.32	2.08	3.57
09	5.54	8.06	10.18	12.25	2.30	4.39	6.53	8.59	10.50	12.28	2.04	3.54
10	5.50	8.02	10.14	12.21	2.26	4.35	6.49	8.55	10.46	12.24	2.00	3.50
11	5.46	7.59	10.10	12.17	2.22	4.31	6.45	8.51	10.42	12.20	1.56	3.46
12	5.42	7.55	10.06	12.13	2.18	4.27	6.41	8.47	10.38	12.16	1.53	3.42
13	5.38	7.51	10.03	12.09	2.14	4.23	6.37	8.43	10.34	12.13	1.49	3.38
14	5.35	7.47	9.59	12.05	2.10	4.20	6.33	8.39	10.30	12.09	1.45	3.34
15	5.31	7.43	9.55	12.01	2.06	4.16	6.29	8.35	10.26	12.05	1.41	3.30
తేదీ	మిధన	కర్కా	సింహ	కన్య	తుల	వృశ్చిక	ధనుస్సు	మకర	కుంభ	మీనం	వేష	వృషభ
16	7.39	9.51	11.57	2.02	4.12	6.25	8.31	10.22	12.01	1.37	3.26	5.27
17	7.35	9.47	11.53	1.58	4.08	6.21	8.28	10.18	11.57	1.33	3.22	5.23
18	7.31	9.43	11.49	1.54	4.04	6.17	8.24	10.14	11.53	1.29	3.18	5.19
19	7.27	9.39	11.45	1.50	4.00	6.13	8.20	10.10	11.49	1.25	3.14	5.15
20	7.23	9.35	11.41	1.46	3.56	6.09	8.16	10.07	11.45	1.21	3.10	5.11
21	7.19	9.31	11.37	1.42	3.52	6.05	8.12	10.03	11.41	1.17	3.06	5.07
22	7.15	9.27	11.33	1.38	3.48	6.01	8.08	9.59	11.37	1.13	3.01	5.03
23	7.11	9.23	11.30	1.34	3.44	5.58	8.04	9.55	11.33	1.10	2.56	4.59
24	7.07	9.19	11.26	1.31	3.40	5.54	8.00	9.51	11.29	1.06	2.51	4.55
25	7.04	9.15	11.22	1.27	3.36	5.50	7.56	9.47	11.25	1.02	2.47	4.51
26	7.00	9.11	11.18	1.23	3.32	5.46	7.52	9.43	11.21	12.58	2.43	4.47
27	6.56	9.08	11.14	1.19	3.28	5.42	7.48	9.39	11.18	12.54	2.39	4.43
28	6.52	9.04	11.10	1.15	3.24	5.38	7.44	9.35	11.14	12.50	2.35	4.40
29	6.48	9.00	11.06	1.11	3.20	5.34	7.40	9.31	11.10	12.46	2.31	4.36
30	6.44	8.56	11.02	1.07	3.17	5.30	7.36	9.27	11.06	12.42	2.27	4.32
01	6.40	8.52	10.58	1.03	3.13	5.27	7.32	9.23	11.02	12.38	2.23	4.28
02	6.36	8.48	10.54	12.59	3.09	5.22	7.29	9.19	10.58	12.34	2.19	4.24
03	6.32	8.44	10.50	12.55	3.05	5.18	7.25	9.15	10.54	12.30	2.15	4.20
04	6.28	8.40	10.46	12.51	3.01	5.14	7.21	9.12	10.50	12.26	2.11	4.16
05	6.24	8.36	10.42	12.47	2.57	5.10	7.17	9.08	10.46	12.22	2.07	4.12
06	6.20	8.32	10.38	12.43	2.53	5.06	7.13	9.04	10.42	12.18	2.03	4.08
07	6.16	8.28	10.34	12.39	2.49	5.02	7.09	9.00	10.38	12.14	2.00	4.04
08	6.12	8.24	10.31	12.36	2.45	4.58	7.05	8.56	10.34	12.11	1.56	4.00
09	6.08	8.20	10.27	12.32	2.41	4.54	7.01	8.52	10.30	12.07	1.52	3.56
10	6.05	8.16	10.23	12.28	2.37	4.51	6.57	8.48	10.26	12.03	1.48	3.52
11	6.01	8.12	10.19	12.24	2.33	4.47	6.53	8.44	10.22	11.59	1.44	3.48
12	5.57	8.09	10.15	12.20	2.29	4.43	6.49	8.40	10.19	11.55	1.40	3.44
13	5.53	8.05	10.11	12.16	2.25	4.39	6.45	8.36	10.15	11.51	1.36	3.40
14	5.49	8.01	10.07	12.12	2.21	4.35	6.41	8.32	10.11	11.47	1.32	3.37
15	5.45	7.57	10.03	2.08	2.18	4.31	6.37	8.28	10.07	11.43	1.28	3.33
16	5.41	7.53	9.59	2.04	2.14	4.27	6.34	8.24	10.03	11.39	1.24	3.28

పంచాంగ కర్త: "దైవజ్ఞరత్న" పెద్దింటి సూర్యనారాయణమూర్తి, సిద్ధాంతి

2023 జూలై 17 నుండి ఆగష్టు 22 వరకు												
పగటి లగ్నాంత కాలములు						రాత్రి లగ్నాంత కాలములు						
తేదీ	కర్కా	సింహ	కన్య	తుల	వృశ్చిక	ధనుస్సు	మకర	కుంభ	మీనం	మేష	వృషభ	మిథున
17	7.49	9.55	12.00	2.10	4.23	6.30	8.20	9.59	11.35	1.20	3.23	5.37
18	7.45	9.51	11.56	2.06	4.19	6.26	8.16	9.55	11.31	1.16	3.18	5.33
19	7.41	9.47	11.52	2.02	4.15	6.22	8.13	9.51	11.27	1.12	3.13	5.29
20	7.37	9.43	11.48	1.58	4.11	6.18	8.09	9.47	11.23	1.08	3.09	5.25
21	7.33	9.39	11.44	1.54	4.07	6.14	8.05	9.43	11.19	1.04	3.05	5.21
22	7.29	9.35	11.40	1.50	4.04	6.10	8.01	9.39	11.15	1.01	3.01	5.17
23	7.25	9.32	11.37	1.46	4.00	6.06	7.57	9.35	11.12	12.57	2.57	5.13
24	7.21	9.28	11.33	1.42	3.56	6.02	7.53	9.31	11.08	12.53	2.53	5.10
25	7.17	9.24	11.29	1.38	3.52	5.58	7.49	9.27	11.04	12.49	2.49	5.06
26	7.13	9.20	11.25	1.34	3.48	5.54	7.45	9.23	11.00	12.45	2.45	5.02
27	7.10	9.16	11.21	1.30	3.44	5.50	7.41	9.20	10.56	12.41	2.41	4.58
28	7.06	9.12	11.17	1.27	3.40	5.46	7.37	9.16	10.52	12.37	2.37	4.54
29	7.02	9.08	11.13	1.23	3.36	5.42	7.33	9.12	10.48	12.33	2.33	4.50
30	6.58	9.04	11.09	1.19	3.32	5.38	7.29	9.08	10.44	12.29	2.29	4.46
31	6.54	9.00	11.05	1.15	3.28	5.35	7.25	9.04	10.40	12.25	2.25	4.42
01	6.50	8.56	11.01	1.11	3.24	5.31	7.21	9.00	10.36	12.21	2.21	4.38
02	6.46	8.52	10.57	1.07	3.20	5.27	7.17	8.56	10.32	12.17	2.17	4.34
03	6.42	8.48	10.53	1.03	3.16	5.23	7.14	8.52	10.28	12.13	2.13	4.30
04	6.38	8.44	10.49	12.59	3.12	5.19	7.10	8.48	10.24	12.09	2.10	4.26
05	6.34	8.40	10.45	12.55	3.08	5.15	7.06	8.44	10.20	12.05	2.06	4.22
06	6.30	8.37	10.41	12.51	3.05	5.11	7.02	8.40	10.17	12.02	2.02	4.18
07	6.26	8.33	10.38	12.47	3.01	5.07	6.58	8.36	10.13	11.58	1.58	4.14
08	6.22	8.29	10.34	12.43	2.57	5.03	6.54	8.32	10.09	11.54	1.54	4.11
09	6.18	8.25	10.30	12.39	2.53	4.59	6.50	8.28	10.05	11.50	1.50	4.07
10	6.15	8.21	10.26	12.35	2.49	4.55	6.46	8.25	10.01	11.46	1.47	4.03
11	6.11	8.17	10.22	12.31	2.45	4.51	6.42	8.21	9.57	11.42	1.43	3.59
12	6.07	8.13	10.18	12.28	2.41	4.47	6.38	8.17	9.53	11.38	1.39	3.55
13	6.03	8.09	10.14	12.24	2.37	4.43	6.34	8.13	9.49	11.34	1.35	3.51
14	5.59	8.05	10.10	12.20	2.33	4.39	6.30	8.09	9.45	11.30	1.31	3.47
15	5.55	8.01	10.06	12.16	2.29	4.36	6.26	8.05	9.41	11.26	1.27	3.43
16	7.57	10.02	12.12	2.25	4.32	6.22	8.01	9.37	11.22	11.22	3.39	5.51
తేదీ	సింహ	కన్య	తుల	వృశ్చిక	ధనుస్సు	మకర	కుంభ	మీనం	మేష	వృషభ	మిథున	కర్కా
17	7.53	9.58	12.08	2.21	4.28	6.19	7.57	9.33	11.18	1.19	3.34	5.47
18	7.49	9.54	12.04	2.17	4.24	6.15	7.53	9.29	11.14	1.15	3.29	5.43
19	7.45	9.50	12.00	2.13	4.20	6.11	7.49	9.25	11.10	1.11	3.24	5.39
20	7.41	9.46	11.56	2.09	4.16	6.07	7.45	9.21	11.07	1.07	3.19	5.35
21	7.38	9.43	11.52	2.06	4.12	6.03	7.41	9.18	11.03	1.03	3.16	5.31
22	7.34	9.39	11.48	2.02	4.08	5.59	7.37	9.14	10.59	12.59	3.12	5.27

పంచాంగ కర్త: "దైవజ్ఞరత్న" పెద్దింటి సూర్యనారాయణమూర్తి, సిద్ధాంతి

2023 ఆగష్టు 23 నుండి సెప్టెంబర్ 30 వరకు												
పగటి లగ్నాంత కాలములు						రాత్రి లగ్నాంత కాలములు						
తేది	సంహ	కృ	తల	వృశ్చిక	ధనుస్సు	మకర	కుంభ	మీనం	మేష	వృషభ	మిథున	కర్కా
23	7.30	9.35	11.44	1.58	4.04	5.55	7.33	9.10	10.55	12.55	3.08	5.23
24	7.26	9.31	11.40	1.54	4.00	5.51	7.29	9.06	10.51	12.51	3.04	5.19
25	7.22	9.27	11.36	1.50	3.56	5.47	7.26	9.02	10.47	12.48	3.00	5.16
26	7.18	9.23	11.33	1.46	3.52	5.43	7.22	8.58	10.43	12.44	2.56	5.12
27	7.14	9.19	11.29	1.42	3.48	5.39	7.18	8.54	10.39	12.40	2.52	5.08
28	7.10	9.15	11.25	1.38	3.44	5.35	7.14	8.50	10.35	12.36	2.48	5.04
29	7.06	9.11	11.21	1.34	3.41	5.31	7.10	8.46	10.31	12.32	2.44	5.00
30	7.02	9.07	11.17	1.30	3.37	5.27	7.06	8.42	10.27	12.28	2.40	4.56
31	6.58	9.03	11.13	1.26	3.33	5.23	7.02	8.38	10.23	12.24	2.36	4.52
01	6.54	8.59	11.09	1.22	3.29	5.20	6.58	8.34	10.19	12.20	2.32	4.48
02	6.50	8.55	11.05	1.18	3.25	5.16	6.54	8.30	10.15	12.16	2.28	4.44
03	6.46	8.51	11.01	1.14	3.21	5.12	6.50	8.26	10.11	12.12	2.24	4.40
04	6.43	8.47	10.57	1.11	3.17	5.08	6.46	8.22	10.08	12.08	2.20	4.36
05	6.39	8.44	10.53	1.07	3.13	5.04	6.42	8.19	10.04	12.04	2.17	4.32
06	6.35	8.40	10.49	1.03	3.09	5.00	6.38	8.15	10.00	12.00	2.13	4.28
07	6.31	8.36	10.45	12.59	3.05	4.56	6.34	8.11	9.56	11.56	2.09	4.24
08	6.27	8.32	10.41	12.55	3.01	4.52	6.30	8.07	9.52	11.53	2.05	4.20
09	6.23	8.28	10.37	12.51	2.57	4.48	6.27	8.03	9.48	11.49	2.01	4.17
10	6.19	8.24	10.34	12.47	2.53	4.44	6.23	7.59	9.44	11.45	1.57	4.13
11	6.15	8.20	10.30	12.43	2.49	4.40	6.19	7.55	9.40	11.41	1.53	4.09
12	6.11	8.16	10.26	12.39	2.45	4.36	6.15	7.51	9.36	11.37	1.49	4.05
13	6.07	8.12	10.22	12.35	2.42	4.32	6.11	7.47	9.32	11.33	1.45	4.01
14	6.03	8.08	10.18	12.31	2.38	4.28	6.07	7.43	9.28	11.29	1.41	3.57
15	5.59	8.04	10.14	12.27	2.34	4.24	6.03	7.39	9.24	11.25	1.37	3.53
16	5.55	8.00	10.10	12.23	2.30	4.21	5.59	7.35	9.20	11.21	1.33	3.49
తేది	కృ	తల	వృశ్చిక	ధనుస్సు	మకర	కుంభ	మీనం	మేష	వృషభ	మిథున	కర్కా	సంహ
17	7.56	10.06	12.19	2.26	4.17	5.55	7.31	9.16	11.17	1.29	3.44	5.51
18	7.52	10.02	12.15	2.22	4.13	5.51	7.27	9.12	11.13	1.25	3.39	5.47
19	7.49	9.58	12.12	2.18	4.09	5.47	7.24	9.09	11.09	1.21	3.34	5.44
20	7.45	9.54	12.08	2.14	4.05	5.43	7.20	9.05	11.05	1.18	3.29	5.40
21	7.41	9.50	12.04	2.10	4.01	5.39	7.16	9.01	11.01	1.14	3.25	5.36
22	7.37	9.46	12.00	2.06	3.57	5.35	7.12	8.57	10.57	1.10	3.22	5.32
23	7.33	9.42	11.56	2.02	3.53	5.32	7.08	8.53	10.54	1.06	3.18	5.28
24	7.29	9.38	11.52	1.58	3.49	5.28	7.04	8.49	10.50	1.02	3.14	5.24
25	7.25	9.35	11.48	1.54	3.45	5.24	7.00	8.45	10.46	12.58	3.10	5.20
26	7.21	9.31	11.44	1.50	3.41	5.20	6.56	8.41	10.42	12.54	3.06	5.16
27	7.17	9.27	11.40	1.46	3.37	5.16	6.52	8.37	10.38	12.50	3.02	5.12
28	7.13	9.23	11.36	1.43	3.33	5.12	6.48	8.33	10.34	12.46	2.58	5.08
29	7.09	9.19	11.32	1.39	3.29	5.08	6.44	8.29	10.30	12.42	2.54	5.04
30	7.05	9.15	11.28	1.35	3.26	5.04	6.40	8.25	10.26	12.38	2.50	5.00

పంచాంగ కర్త: "దైవజ్ఞరత్న" పెద్దింటి సూర్యనారాయణమూర్తి, సిద్ధాంతి

2023 అక్టోబరు 1 నుండి నవంబరు 8 వరకు												
పగటి లగ్నాంత కాలములు						రాత్రి లగ్నాంత కాలములు						
తేదీ	తల	వృశ్చిక	ధనుస్సు	మకర	కుంభ	మీనం	మేష	వృషభ	మిథున	కర్కా	సింహ	కన్య
01	7.01	9.11	11.24	1.31	3.22	5.00	6.36	8.21	10.22	12.34	2.46	4.56
02	6.57	9.07	11.20	1.27	3.18	4.56	6.32	8.17	10.18	12.30	2.42	4.52
03	6.53	9.03	11.16	1.23	3.14	4.52	6.28	8.14	10.14	12.26	2.38	4.48
04	6.50	8.59	11.13	1.19	3.10	4.48	6.25	8.10	10.10	12.22	2.34	4.45
05	6.46	8.55	11.09	1.15	3.06	4.44	6.21	8.06	10.06	12.19	2.30	4.41
06	6.42	8.51	11.05	1.11	3.02	4.40	6.17	8.02	10.02	12.15	2.26	4.37
07	6.38	8.47	11.01	1.07	2.58	4.36	6.13	7.58	9.58	12.11	2.23	4.33
08	6.34	8.43	10.57	1.03	2.54	4.33	6.09	7.54	9.55	12.07	2.19	4.29
09	6.30	8.40	10.53	12.59	2.50	4.29	6.05	7.50	9.51	12.03	2.15	4.25
10	6.26	8.36	10.49	12.55	2.46	4.25	6.01	7.46	9.47	11.59	2.11	4.21
11	6.22	8.32	10.45	12.51	2.42	4.21	5.57	7.42	9.43	11.55	2.07	4.17
12	6.18	8.28	10.41	12.48	2.38	4.17	5.53	7.38	9.39	11.51	2.03	4.13
13	6.14	8.24	10.37	12.44	2.34	4.13	5.49	7.34	9.35	11.47	1.59	4.09
14	6.10	8.20	10.33	12.40	2.30	4.09	5.45	7.30	9.31	11.43	1.55	4.05
15	6.06	8.16	10.29	12.36	2.27	4.05	5.41	7.26	9.27	11.39	1.51	4.01
16	6.02	8.12	10.25	12.32	2.23	4.01	5.37	7.22	9.23	11.35	1.47	3.57
17	8.08	10.21	12.28	2.19	3.57	5.33	7.18	9.19	11.31	1.43	3.53	5.58
తేదీ	తల	వృశ్చిక	ధనుస్సు	మకర	కుంభ	మీనం	మేష	వృషభ	మిథున	కర్కా	సింహ	కన్య
18	8.04	10.18	12.24	2.15	3.53	5.30	7.15	9.15	11.27	1.39	3.48	5.54
19	8.00	10.14	12.20	2.11	3.49	5.26	7.11	9.11	11.24	1.35	3.43	5.51
20	7.56	10.10	12.16	2.07	3.45	5.22	7.07	9.07	11.20	1.31	3.38	5.47
21	7.52	10.06	12.12	2.03	3.41	5.18	7.03	9.03	11.16	1.28	3.34	5.43
22	7.48	10.02	12.08	1.59	3.38	5.14	6.59	9.00	11.12	1.24	3.30	5.39
23	7.44	9.58	12.04	1.55	3.34	5.10	6.55	8.56	11.08	1.20	3.26	5.35
24	7.41	9.54	12.00	1.51	3.30	5.06	6.51	8.52	11.04	1.16	3.22	5.31
25	7.37	9.50	11.56	1.47	3.26	5.02	6.47	8.48	11.00	1.12	3.18	5.27
26	7.33	9.46	11.52	1.43	3.22	4.58	6.43	8.44	10.56	1.08	3.14	5.23
27	7.29	9.42	11.49	1.39	3.18	4.54	6.39	8.40	10.52	1.04	3.10	5.19
28	7.25	9.38	11.45	1.35	3.14	4.50	6.35	8.36	10.48	1.00	3.06	5.15
29	7.21	9.34	11.41	1.32	3.10	4.46	6.31	8.32	10.44	12.56	3.02	5.11
30	7.17	9.30	11.37	1.28	3.06	4.42	6.27	8.28	10.40	12.52	2.58	5.07
31	7.13	9.26	11.33	1.24	3.02	4.38	6.23	8.24	10.36	12.48	2.54	5.03
01	7.09	9.22	11.29	1.20	2.58	4.34	6.20	8.20	10.32	12.44	2.51	4.59
02	7.05	9.19	11.25	1.16	2.54	4.31	6.16	8.16	10.28	12.40	2.47	4.56
03	7.01	9.15	11.21	1.12	2.50	4.27	6.12	8.12	10.25	12.36	2.43	4.52
04	6.57	9.11	11.17	1.08	2.46	4.23	6.08	8.08	10.21	12.32	2.39	4.48
05	6.53	9.07	11.13	1.04	2.42	4.19	6.04	8.04	10.17	12.29	2.35	4.44
06	6.49	9.03	11.09	1.00	2.39	4.15	6.00	8.01	10.13	12.25	2.31	4.40
07	6.45	8.59	11.05	12.56	2.35	4.11	5.56	7.57	10.09	12.21	2.27	4.36
08	6.42	8.55	11.01	12.52	2.31	4.07	5.52	7.53	10.05	12.17	2.23	4.32

పంచాంగ కర్త: "దైవజ్ఞరత్న" పెద్దింటి సూర్యనారాయణమూర్తి, సిద్ధాంతి

2023 నవంబరు 9 నుండి డిసెంబర్ 16 వరకు												
పగటి లగ్నాంత కాలములు							రాత్రి లగ్నాంత కాలములు					
తేదీ	వృశ్చిక	ధనుస్సు	మకర	కుంభ	మీనం	మేష	వృషభ	మిథున	కర్క	సింహ	కన్య	తుల
09	6.38	8.51	10.57	12.48	2.27	4.03	5.48	7.49	10.01	12.13	2.19	4.28
10	6.34	8.47	10.54	12.44	2.23	3.59	5.44	7.45	9.57	12.09	2.15	4.24
11	6.30	8.43	10.50	12.40	2.19	3.55	5.40	7.41	9.53	12.05	2.11	4.20
12	6.26	8.39	10.46	12.36	2.15	3.51	5.36	7.37	9.49	12.01	2.07	4.16
13	6.22	8.35	10.42	12.33	2.11	3.47	5.32	7.33	9.45	11.57	2.03	4.12
14	6.18	8.31	10.38	12.29	2.07	3.43	5.28	7.29	9.41	11.53	1.59	4.08
15	6.14	8.27	10.34	12.25	2.03	3.39	5.24	7.25	9.37	11.49	1.55	4.04
16	6.10	8.24	10.30	12.21	1.59	3.35	5.21	7.21	9.33	11.45	1.52	4.04
తేదీ	వృశ్చిక	ధనుస్సు	మకర	కుంభ	మీనం	మేష	వృషభ	మిథున	కర్క	సింహ	కన్య	తుల
17	8.20	10.26	12.17	1.55	3.32	5.17	7.17	9.30	11.41	1.48	4.00	6.06
18	8.16	10.22	12.13	1.51	3.28	5.13	7.13	9.26	11.37	1.44	3.54	6.02
19	8.12	10.18	12.09	1.47	3.24	5.09	7.09	9.22	11.33	1.40	3.46	5.58
20	8.08	10.14	12.05	1.43	3.20	5.05	7.05	9.18	11.30	1.36	3.42	5.54
21	8.04	10.10	12.01	1.40	3.16	5.01	7.02	9.14	11.26	1.32	3.38	5.50
22	8.00	10.06	11.57	1.36	3.12	4.57	6.58	9.10	11.22	1.28	3.34	5.47
23	7.56	10.02	11.53	1.32	3.08	4.53	6.54	9.06	11.18	1.24	3.29	5.43
24	7.52	9.58	11.49	1.28	3.04	4.49	6.50	9.02	11.14	1.20	3.25	5.39
25	7.48	9.55	11.45	1.24	3.00	4.45	6.46	8.58	11.10	1.16	3.21	5.35
26	7.44	9.51	11.41	1.20	2.56	4.41	6.42	8.54	11.06	1.12	3.17	5.31
27	7.40	9.47	11.37	1.16	2.52	4.37	6.38	8.50	11.02	1.08	3.13	5.27
28	7.36	9.43	11.34	1.12	2.48	4.33	6.34	8.46	10.58	1.04	3.09	5.23
29	7.32	9.39	11.30	1.08	2.44	4.29	6.30	8.42	10.54	1.00	3.05	5.19
30	7.28	9.35	11.26	1.04	2.40	4.25	6.26	8.38	10.50	12.57	3.01	5.15
01	7.25	9.31	11.22	1.00	2.37	4.22	6.22	8.34	10.46	12.53	2.58	5.11
02	7.21	9.27	11.18	12.56	2.33	4.18	6.18	8.31	10.42	12.49	2.54	5.07
03	7.17	9.23	11.14	12.52	2.29	4.14	6.14	8.27	10.38	12.45	2.50	5.03
04	7.13	9.19	11.10	12.48	2.25	4.10	6.10	8.23	10.35	12.41	2.46	4.59
05	7.09	9.15	11.06	12.45	2.21	4.06	6.06	8.19	10.31	12.37	2.42	4.55
06	7.05	9.11	11.02	12.41	2.17	4.02	6.03	8.15	10.27	12.33	2.38	4.51
07	7.01	9.07	10.58	12.37	2.13	3.58	5.59	8.11	10.23	12.29	2.34	4.48
08	6.57	9.03	10.54	12.33	2.09	3.54	5.55	8.07	10.19	12.25	2.30	4.44
09	6.53	8.59	10.50	12.29	2.05	3.50	5.51	8.03	10.15	12.21	2.26	4.40
10	6.49	8.56	10.46	12.25	2.01	3.46	5.47	7.59	10.11	12.17	2.22	4.36
11	6.45	8.52	10.42	12.21	1.57	3.42	5.43	7.55	10.07	12.13	2.18	4.32
12	6.41	8.48	10.39	12.17	1.53	3.38	5.39	7.51	10.03	12.09	2.14	4.28
13	6.37	8.44	10.35	12.13	1.49	3.34	5.35	7.47	9.59	12.05	2.10	4.24
14	6.33	8.40	10.31	12.09	1.45	3.30	5.31	7.43	9.55	12.01	2.06	4.20
15	6.29	8.36	10.27	12.05	1.41	3.27	5.27	7.39	9.51	11.58	2.03	4.16
16	8.32	10.23	12.01	1.38	3.23	5.23	7.35	9.47	11.54	1.59	4.12	6.26

పంచాంగ కర్త: "దైవజ్ఞరత్న" పెద్దింటి సూర్యనారాయణమూర్తి, సిద్ధాంతి

2023 డిసెంబర్ 17 నుండి 2024 జనవరి 23 వరకు												
పగటి లగ్నాంత కాలములు							రాత్రి లగ్నాంత కాలములు					
తేదీ	ధనుషా	మకర	కుంభ	మీనం	మేష	వృషభ	మిథున	కర్కా	సింహ	కన్య	తల	వృశ్చిక
17	8.28	10.19	11.57	1.34	3.19	5.19	7.32	9.43	11.50	1.55	4.08	6.22
18	8.24	10.15	11.53	1.30	3.15	5.15	7.28	9.39	11.46	1.51	4.04	6.18
19	8.20	10.11	11.49	1.26	3.1	5.11	7.24	9.36	11.42	1.47	4.00	6.14
20	8.16	10.07	11.46	1.22	3.07	5.08	7.20	9.32	11.38	1.43	3.56	6.10
21	8.12	10.03	11.42	1.18	3.03	5.04	7.16	9.28	11.34	1.39	3.49	6.06
22	8.08	9.59	11.38	1.14	2.59	5.00	7.12	9.24	11.30	1.35	3.45	6.02
23	8.04	9.55	11.34	1.10	2.55	4.56	7.08	9.20	11.26	1.31	3.41	5.58
24	8.01	9.51	11.30	1.06	2.51	4.52	7.04	9.16	11.22	1.27	3.37	5.54
25	7.57	9.47	11.26	1.02	2.47	4.48	7.00	9.12	11.18	1.23	3.33	5.50
26	7.53	9.43	11.22	12.58	2.43	4.44	6.56	9.08	11.14	1.19	3.29	5.46
27	7.49	9.39	11.18	12.54	2.39	4.40	6.52	9.04	11.10	1.15	3.25	5.42
28	7.45	9.35	11.14	12.50	2.35	4.36	6.48	9.00	11.06	1.11	3.21	5.38
29	7.41	9.31	11.10	12.46	2.31	4.32	6.44	8.56	11.02	1.07	3.17	5.34
30	7.37	9.27	11.06	12.42	2.27	4.28	6.40	8.52	10.58	1.03	3.13	5.31
31	7.33	9.23	11.02	12.38	2.23	4.23	6.35	8.47	10.54	12.59	3.09	5.26
01	7.29	9.19	10.58	12.34	2.19	4.19	6.32	8.43	10.50	12.55	3.05	5.22
02	7.25	9.15	10.54	12.30	2.15	4.15	6.28	8.39	10.46	12.51	3.01	5.18
03	7.21	9.11	10.50	12.26	2.11	4.11	6.24	8.36	10.42	12.47	2.57	5.14
04	7.17	9.07	10.46	12.22	2.07	4.08	6.20	8.32	10.38	12.43	2.53	5.10
05	7.13	9.03	10.42	12.18	2.03	4.04	6.16	8.28	10.34	12.39	2.49	5.06
06	7.09	8.59	10.38	12.14	1.59	4.00	6.12	8.24	10.30	12.35	2.45	5.02
07	7.05	8.55	10.34	12.10	1.55	3.56	6.08	8.20	10.26	12.31	2.41	4.58
08	7.01	8.51	10.30	12.06	1.51	3.52	6.04	8.16	10.22	12.27	2.37	4.54
09	6.57	8.47	10.26	12.02	1.47	3.48	6.00	8.12	10.18	12.23	2.33	4.50
10	6.53	8.43	10.22	11.58	1.43	3.44	5.56	8.08	10.14	12.19	2.29	4.46
11	6.49	8.40	10.18	11.54	1.39	3.40	5.52	8.04	10.10	12.15	2.25	4.42
12	6.45	8.36	10.14	11.50	13.35	3.36	5.48	8.00	10.06	12.11	2.21	4.38
13	6.41	8.32	10.10	11.46	1.31	3.32	5.44	7.56	10.03	12.07	2.17	4.34
14	6.37	8.28	10.06	11.43	1.28	3.28	5.40	7.52	9.59	12.04	2.13	4.31
తేదీ	మకర	కుంభ	మీనం	మేష	వృషభ	మిథున	కర్కా	సింహ	కన్య	తల	వృశ్చిక	ధనుషా
15	8.24	10.02	11.39	1.24	3.24	5.37	7.48	9.55	12.00	2.09	4.26	6.33
16	8.20	9.58	11.35	1.20	3.20	5.33	7.44	9.51	11.56	2.05	4.21	6.29
17	8.16	9.54	11.31	1.16	3.16	5.29	7.41	9.47	11.52	2.01	4.16	6.25
18	8.12	9.51	11.27	1.12	3.13	5.25	7.37	9.43	11.48	1.57	4.11	6.21
19	8.08	9.47	11.23	1.08	3.09	5.21	7.33	9.39	11.44	1.54	4.07	6.17
20	8.04	9.43	11.19	1.04	3.05	5.17	7.29	9.35	11.40	1.50	4.03	6.13
21	8.00	9.39	11.15	1.00	3.01	5.13	7.25	9.31	11.36	1.46	3.59	6.09
22	7.56	9.35	11.11	12.56	2.57	5.09	7.21	9.27	11.32	1.42	3.55	6.05
23	7.52	9.31	11.07	12.52	2.53	5.05	7.17	9.23	11.28	1.38	3.51	6.02

పంచాంగ కర్త: "దైవజ్ఞరత్న" పెద్దింటి సూర్యనారాయణమూర్తి, సిద్ధాంతి

2024 జనవరి 24 నుండి మార్చి 1 వరకు												
పగటి లగ్నాంత కాలములు							రాత్రి లగ్నాంత కాలములు					
తేదీ	కుంభ	మీన	మేష	వృషభ	మిథున	కర్కా	సింహ	కన్య	తుల	వృశ్చిక	ధనుస్సు	మకర
24	7.48	9.27	11.03	12.48	2.49	5.01	7.13	9.19	11.24	1.34	3.47	5.58
25	7.45	9.23	10.59	12.44	2.45	4.57	7.09	9.15	11.20	1.30	3.43	5.54
26	7.41	9.19	10.55	12.40	2.41	4.53	7.05	9.11	11.16	1.26	3.39	5.50
27	7.37	9.15	10.51	12.36	2.37	4.49	7.01	9.07	11.12	1.22	3.35	5.46
28	7.33	9.11	10.47	12.32	2.33	4.45	6.57	9.04	11.09	1.18	3.32	5.42
29	7.29	9.07	10.44	12.29	2.29	4.41	6.53	9.00	11.05	1.14	3.28	5.38
30	7.25	9.03	10.40	12.25	2.25	4.38	6.49	8.56	11.01	1.10	3.24	5.34
31	7.21	8.59	10.36	12.21	2.21	4.34	6.45	8.52	10.57	1.06	3.20	5.30
01	7.17	8.55	10.32	12.17	2.17	4.30	6.42	8.48	10.53	1.02	3.16	5.26
02	7.13	8.52	10.28	12.13	2.14	4.26	6.38	8.44	10.49	12.58	3.12	5.22
03	7.09	8.48	10.24	12.09	2.10	4.22	6.34	8.40	10.45	12.55	3.08	5.18
04	7.05	8.44	10.20	12.05	2.06	4.18	6.30	8.36	10.41	12.51	3.04	5.14
05	7.01	8.40	1.16	12.01	2.02	4.14	6.26	8.32	10.37	12.47	3.00	5.10
06	6.57	8.36	10.12	11.57	1.58	4.10	6.22	8.28	10.33	12.43	2.56	5.07
07	6.53	8.32	10.08	11.53	1.54	4.06	6.18	8.24	10.29	12.39	2.52	5.03
08	6.49	8.28	10.04	11.49	1.50	4.02	6.14	8.20	10.25	12.35	2.48	4.99
09	6.46	8.24	10.00	11.45	1.46	3.58	6.10	8.16	10.21	12.31	2.44	4.95
10	6.42	8.20	9.56	11.41	1.42	3.54	6.06	8.12	10.17	12.27	2.40	4.91
11	6.38	8.16	9.52	11.37	1.38	3.50	6.02	8.08	10.13	12.23	2.37	4.87
12	6.34	8.12	9.48	11.34	1.34	3.46	5.58	8.05	10.10	12.19	2.33	4.83
తేదీ	కుంభ	మీన	మేష	వృషభ	మిథున	కర్కా	సింహ	కన్య	తుల	వృశ్చిక	ధనుస్సు	మకర
13	8.08	9.45	11.30	1.30	3.43	5.54	8.01	10.06	12.15	2.29	4.38	6.30
14	8.04	9.41	11.26	1.26	3.39	5.50	7.57	10.02	12.11	2.25	4.33	6.26
15	8.00	9.37	11.22	1.22	3.35	5.46	7.53	9.58	12.07	2.21	4.28	6.22
16	7.56	9.33	11.18	1.18	3.31	5.43	7.49	9.54	12.03	2.17	4.23	6.18
17	7.53	9.29	11.14	1.15	3.27	5.39	7.45	9.50	12.00	2.13	4.19	6.14
18	7.49	9.25	11.10	1.11	3.23	5.35	7.41	9.46	11.56	2.09	4.15	6.10
19	7.45	9.21	11.06	1.07	3.19	5.31	7.37	9.42	11.52	2.05	4.11	6.06
20	7.41	9.17	11.02	1.03	3.15	5.27	7.33	9.38	11.48	2.01	4.08	6.02
21	7.37	9.13	10.58	12.59	3.11	5.23	7.29	9.34	11.44	1.57	4.04	5.58
22	7.33	9.09	10.54	12.55	3.07	5.19	7.25	9.30	11.40	1.53	4.00	5.54
23	7.29	9.05	10.50	12.51	3.03	5.15	7.21	9.26	11.36	1.49	3.56	5.50
24	7.25	9.01	10.46	12.47	2.59	5.11	7.17	9.22	11.32	1.45	3.52	5.47
25	7.21	8.57	10.42	12.43	2.55	5.07	7.13	9.18	11.28	1.41	3.48	5.43
26	7.17	8.53	10.38	12.39	2.51	5.03	7.10	9.14	11.24	1.38	3.44	5.39
27	7.13	8.50	10.35	12.35	2.47	4.59	7.06	9.11	11.20	1.34	3.40	5.35
28	7.09	8.46	10.31	12.31	2.44	4.55	7.02	9.07	11.16	1.30	3.36	5.31
29	7.05	8.42	10.27	12.27	2.40	4.51	6.58	9.03	11.12	1.26	3.32	5.27
01	7.01	8.38	10.23	12.23	2.36	4.48	6.54	8.59	11.08	1.22	3.28	5.23

పంచాంగ కర్త: "దైవజ్ఞరత్న" పెద్దింటి సూర్యనారాయణమూర్తి, సిద్ధాంతి



2024 మార్చి 2 నుండి 24 ఏప్రిల్ 9 వరకు												
పగటి లగ్నాంత కాలములు							రాత్రి లగ్నాంత కాలములు					
తేదీ	కుంభ	మీనం	మేష	వృషభ	మిథున	కర్కా	సింహ	కన్య	తుల	వృశ్చిక	ధనుస్సు	మకర
02	6.58	8.34	10.19	12.20	2.32	4.44	6.50	8.55	11.04	1.18	3.24	5.19
03	6.84	8.30	10.15	12.16	2.28	4.40	6.46	8.51	11.01	1.14	3.20	5.15
04	6.50	8.26	10.11	12.12	2.24	4.36	6.42	8.47	10.57	1.10	3.16	5.11
05	6.46	8.22	10.07	12.08	2.20	4.32	6.38	8.43	10.53	1.06	3.12	5.07
06	6.42	8.18	10.03	12.04	2.16	4.28	6.34	8.39	10.49	1.02	3.09	5.03
07	6.38	8.14	9.59	12.00	2.12	4.24	6.30	8.35	10.45	12.58	3.05	4.59
08	6.34	8.10	9.55	11.56	2.08	4.20	6.26	8.31	10.41	12.54	3.01	4.55
09	6.30	8.06	9.51	11.52	2.04	4.16	6.22	8.27	10.37	12.50	2.57	4.52
10	6.26	8.02	9.47	11.48	2.00	4.12	6.18	8.23	10.33	12.46	2.53	4.48
11	6.22	7.58	9.43	11.44	1.56	4.08	6.14	8.19	10.29	12.42	2.49	4.44
12	6.18	7.54	9.40	11.40	1.52	4.04	6.11	8.16	10.25	12.39	2.45	4.40
తేదీ	మీనం	మేష	వృషభ	మిథున	కర్కా	సింహ	కన్య	తుల	వృశ్చిక	ధనుస్సు	మకర	కుంభ
13	7.51	9.36	11.36	1.48	4.00	6.07	8.12	10.21	12.35	2.41	4.36	6.14
14	7.47	9.32	11.32	1.45	3.56	6.03	8.08	10.17	12.31	2.37	4.31	6.10
15	7.43	9.28	11.28	1.41	3.52	5.59	8.04	10.13	12.27	2.33	4.26	6.06
16	7.39	9.24	11.24	1.37	3.49	5.55	8.00	10.09	12.23	2.29	4.21	6.01
17	7.35	9.20	11.21	1.33	3.45	5.51	7.56	10.06	12.19	2.25	4.16	5.59
18	7.31	9.16	11.17	1.29	3.41	5.47	7.52	10.02	12.15	2.21	4.12	5.55
19	7.27	9.12	11.13	1.25	3.37	5.43	7.48	9.58	12.11	2.17	4.08	5.51
20	7.23	9.08	11.09	1.21	3.33	5.39	7.44	9.54	12.07	2.14	4.04	5.47
21	7.19	9.04	11.05	1.17	3.29	5.35	7.40	9.50	12.03	2.10	4.00	5.43
22	7.15	9.00	11.01	1.13	3.25	5.31	7.36	9.46	11.59	2.06	3.56	5.39
23	7.11	8.56	10.57	1.09	3.21	5.27	7.32	9.42	11.55	2.02	3.53	5.35
24	7.07	8.52	10.53	1.05	3.17	5.23	7.28	9.38	11.51	1.58	3.49	5.31
25	7.03	8.48	10.49	1.01	3.13	5.19	7.24	9.34	11.47	1.54	3.45	5.27
26	6.59	8.44	10.45	12.57	3.09	5.16	7.20	9.30	11.44	1.50	3.41	5.23
27	6.56	8.41	10.41	12.53	3.05	5.12	7.17	9.26	11.40	1.46	3.37	5.19
28	6.52	8.37	10.37	12.50	3.01	5.08	7.13	9.22	11.36	1.42	3.33	5.15
29	6.48	8.33	10.33	12.46	2.57	5.04	7.09	9.18	11.32	1.38	3.29	5.11
30	6.44	8.29	10.29	12.42	2.53	5.00	7.05	9.14	11.28	1.34	3.25	5.07
31	6.40	8.25	10.26	12.38	2.50	4.56	7.01	9.10	11.24	1.30	3.21	5.04
01	6.36	8.21	10.22	12.34	2.46	4.52	6.57	9.07	11.20	1.26	3.17	5.00
02	6.32	8.17	10.18	12.30	2.42	4.48	6.53	9.03	11.16	1.22	3.13	4.56
03	6.28	8.13	10.14	12.26	2.38	4.44	6.49	8.59	11.12	1.18	3.09	4.52
04	6.24	8.09	10.10	12.22	2.34	4.40	6.45	8.55	11.08	1.15	3.05	4.48
05	6.21	8.06	10.06	12.18	2.30	4.36	6.42	8.51	11.04	1.11	3.01	4.44
06	6.17	8.02	10.02	12.14	2.26	4.33	6.38	8.47	11.00	1.07	2.57	4.40
07	6.13	7.58	9.58	12.10	2.22	4.29	6.34	8.43	10.56	1.03	2.53	4.36
08	6.09	7.54	9.54	12.06	2.18	4.25	6.30	8.39	10.52	12.59	2.49	4.32
09	6.05	7.50	9.50	12.02	2.14	4.21	6.26	8.35	10.48	12.55	2.45	4.28

పంచాంగ కర్త: "దైవజ్ఞరత్న" పెద్దింటి సూర్యనారాయణమూర్తి, సిద్ధాంతి

నెల/తేదీ	గ్రహం	వారం	శ్రీ శోభకృతు నామ సంగ్రం వైత్రమానం పసంతముతో ఉత్తరాయణ పుణ్యకాలం 2023
22	బు	బుధ	శోభకృతు శుక్ర సాధ్యమి రా:8:20, ఉత్తరాభాద్ర మ:3:32, వరా:2:50ల 4:21, దు.ప:11:44ల 12:33, అమృ ప:11:07ల 12:35, శుక్ర క:9:18, కింస్తు క:9:33, దిన 30:15, భుక్తి 1:09, సూ.క:6:06, సూ.అ:6:12, శోభకృతు ఊర్ధ్వ పసంత వసరాత్రి ప్రారంభం
23	బు శు	గురు	వెదియ సా:6:20, రేవతి మ:2:08, వర్షం లేదు, దు.క:10:10ల 10:57, దు.మ:2:59ల 3:47, అమృ ప:11:53ల 12:34, బ్రహ్మ క:7:16, వంద రా:3:43, బాల క:7:16, దిన 30:20, భుక్తి 1:16, ఉాభాద్ర 4, బుధ క:4:02, భరణి 1, శుక్ర క:10:04, సూ.క:6:05, సూ.అ:6:13, చంద్రోదయం
24	బు	శుక్ర	తదియ సా:4:59, అశ్విని మ:1:22, వ.క:9:30ల 11:03, వ.రా:10:57ల 12:33, దు.క:8:31ల 9:19, దు.మ:12:34ల 1:22, అమృ క:6:24ల 7:59, వైద్యతీ రా:1:43, గర సా:4:59, దిన 30:20, భుక్తి 1:22, రేవతి 1, బుధ రా:7:39, సూ.క:6:05, సూ.అ:6:13, వీతి సా:4:23, భరణి మ:1:19, వ.రా:1:40ల 3:19, దు.క:6:04ల 7:42, అమృ క:8:32ల 10:07, విశ్వా రా:12:20, వృష సా:4:23, దిన 30:23, భుక్తి 1:28, ఉాభాద్ర 3, రవి క:7:53రేవతి 1, బుధ క:6:29, రేవతి 3, గురు క:10:27, భరణి 2, శుక్ర క:4:58, సూ.క:6:04, సూ.అ:6:13
25	ర గు శు	శని	వంచమి సా:4:32, కల్పక మ:2:01, వర్షం లేదు, దు.సా:4:36ల 5:25, అమృ ప:11:33ల 1:12, నీతి రా:11:33 బాల సా:4:32, దిన 30:25, భుక్తి 1:36, రేవతి 2, బుధ ప:11:28, సూ.క:6:03, సూ.అ:6:13, అశ్రీపంచమి నాగపూజ, మత్స్యజయంతి
26	బు	బు	షష్ఠి సా:5:27, రోహిణి మ:3:27, వ.క:6:59ల 8:40, వ.రా:9:32ల 11:17, దు.మ:12:33ల 1:21, దు.మ:2:59ల 3:48, అమృ దు:12:04ల 1:46, ఆయుష్మాన్ రా:11:20, తైత్తి సా:5:27, దిన 30:28, భుక్తి 1:44, ఆర్ద్ర 1, కుజ క:10:32, రేవతి 3, బుధ రా:3:43, సూ.క:6:02, సూ.అ:6:13, రమణ మహర్షి జయంతి, పుండ్ర పక్షి
27	కు బు	సోమ	సప్తమి రా:7:02, మృగశిర సా:5:32, వ.రా:2:50ల 4:37, దు.క:8:29ల 9:17, దు.రా:10:57ల 11:46, అమృ క:7:58ల 9:43, సాధా రా:11:36, గర. క:6:10, దిన 30:33, భుక్తి 1:52, ఉత్తరాభాద్ర 4, రవి సా:4:38, భరణి 3, శుక్ర రా:12:05, సూ.క:6:01, సూ.అ:6:14
28	ర శు	మంగళ	అష్టమి రా:9:07, ఆర్ద్ర రా:8:07, వర్షం లేదు, దు.ప:11:43ల 12:32, అమృ క:9:02ల 10:49, శోభ రా:12:13, వృషి క:8:01, దిన 30:33, భుక్తి 2:00, రేవతి 4, బుధ రా:8:45, సూ.క:6:01, సూ.అ:6:14
29	బు	బుధ	నవమి రా:11:30, పువరసు రా:10:59, వ.క:9:33ల 11:21, దు.క:10:05ల 10:54, దు.మ:2:59ల 3:48, అమృ రా:8:18ల 10:06, అతి రా:1:03, బాల క:10:17, దిన 30:36, భుక్తి 2:08, సూ.క:6:00, సూ.అ:6:14, శ్రీ రామనవమి
30	గురు	గురు	

పంచాంగ కర్త: "వైవర్ణరత్న" పబ్లింటి సూర్యనారాయణమూర్తి, సిద్ధాంతి

31	ర బు శు	శుక్ర	దశమి రా:1:58, పుష్యు రా:1:57, వ.ఉ:7:59ల 9:46, దు.ఉ:8:28ల 9:16, దు.మ:12:32ల 1:21, అమృ రా:6:46ల 8:24 సుక రా:1:58, తైత్తి మ:12:44, దిన 30:40, భుక్త 2:15, రేవతి 1, రవి రా:1:34, అశ్విని 1, బుధ మ:3:02, భరణి 4, శుక్ర రా:7:27, సూ.ఉ:5:59, సూ.అ:6:14, రేవతికారం
1	శు	శు	వికారణి తె:4:19, అశ్వి తె:4:48, వ.సా:4:17ల 6:04, దు.ఉ:5:59ల 7:37, అమృ రా:3:01ల 4:48, ధృతి రా:2:45, వణి మ:3:10, దిన 30:40, భుక్తి 2:22, సూ.ఉ:5:58, సూ.అ:6:14, సింహవలం వరాహాక్షి నరసింహస్వామి వారి తిరువళ్ళాళం.
2	కు బు అది	అది	దాదణి పూర్తి మఖ పూర్తి వ.సా:6:06ల 7:52, దు.సా:4:37ల 5:26, అమృ తె:4:44ల పూల రా:3:21, బవసా:5:24, దిన 30:43, భుక్తి 2:28, ఆర 2, కుజ రా:3:52, అశ్విని 2, బుధ ఉ:11:14, సూ.ఉ:5:58, సూ.అ:6:14, వామన దాదణి
3	శు	సోమ	దాదణి ఉ:6:24, మఖ ఉ:7:24, వ.సా:4:08ల 5:53, దు.మ:12:31ల 1:20, దు.మ:2:58ల 3:48, శేషము ఉ:6:31కు పునరము రా:2:37ల 4:22, గండ రా:3:41, బాలన ఉ:6:24, దిన 30:43, భుక్తి 2:38, కృత్తిక 1, శుక్ర మ:3:05, సూ.ఉ:5:57, సూ.అ:6:15, ఆర్యోదయ ఉ:8:05, పుబ్బ ఉ:9:37, వ.సా:5:20ల 7:04, దు.ఉ:8:24ల 9:13, ది.రా:10:56ల 11:45, అమృ తె:3:39ల 5:22, వది రా:3:40, తెతుల ఉ:8:05, దిన 30:47, భుక్తి 2:48, రేవతి 2, రవి ఉ:10:41, అశ్విని 3, బుధ ఉ:10:15, సూ.ఉ:5:57, సూ.అ:6:15, వతురణి ఉ:9:19, ఉత్తర ప:11:23, వ.రా:8:15ల 9:56, దు.ప:11:41ల 12:30, తిమ్మ రేయ, ధృవ రా:3:17, వణి ఉ:9:19, దిన 30:50, భుక్తి 2:58, సూ.ఉ:5:55, సూ.అ:6:15
4	ర బు	మంగళ	○ పూర్తి మ ఉ:10:04, హస్త మ:12:42, వ.రా:8:59ల 10:38, దు.ఉ:10:02ల 10:51, దు.మ:2:58ల 3:48, అమృ ఉ:6:22ల 8:03, వాహుత రా:2:32, బాలన రా:10:15, దిన 30:50, భుక్తి 3:06, అశ్విని 4, బుధ మ:1:33, కృత్తిక 2, శుక్ర ఉ:10:59, సూ.ఉ:5:55, సూ.అ:6:15
5	బుధ	బుధ	బు వాహుత ఉ:10:20, చిత్తి మ:1:33, వ.రా:7:15ల 8:53, దు.ఉ:8:22ల 9:12, దు.మ:12:30ల 1:19, అమృ ఉ:6:56ల 8:35, పునరము తె:5:01ల హరణి రా:1:26, కౌవల ఉ:10:20, దిన 30:53, భుక్తి 3:12, రేవతి 3, రవి రా:7:57, సూ.ఉ:5:54, సూ.అ:6:15
6	బు శు	గురు	విదియ ఉ:10:10, సోమి మ:1:59, వ.రా:7:35ల 9:11, దు.ఉ:5:52ల 7:32, శేషము ఉ:6:39కు, పునరము తె:5:12ల వజ్ర రా:11:59, గరణి ఉ:10:10, దిన 30:58, భుక్తి 3:20, భరణి 1, బుధ రా:11:42, రేవతి 4, గురు ఉ:7:24, సూ.ఉ:5:53, సూ.అ:6:16
7	ర	శుక్ర	తదియ ఉ:9:35, విశాఖ మ:2:00, వ.సా:5:57ల 7:31, దు.సా:4:37ల 5:27, శేషము ఉ:6:48కు, పునరము రా:3:25ల 4:59, సిద్ధి రా:10:14, వృశ్చ ఉ:9:35, దిన 31:00, భుక్తి 3:28, ఆర 3, కుజ సా:4:46, కృత్తిక 3, శుక్ర ఉ:7:12, సూ.ఉ:5:52, సూ.అ:6:15
8	బు గు	శు	చివరి ఉ:8:37, అనూరాధ మ:1:39, వ.రా:7:06ల 8:39, దు.మ:12:29ల 1:19, దు.మ:2:58ల 3:48, అమృ తె:4:25ల 5:58, వృశ్చ సాత రా:8:12, బాలన ఉ:8:37, దిన 31:00, భుక్తి 3:36, రేవతి 4, రవి తె:5:23, సూ.ఉ:5:52, సూ.అ:6:16
9	కు శు	అది	
10	ర	సోమ	

2023 ఏప్రిల్ 20

పంచాంగ కర్త: "దైవజ్ఞరత్న" పబ్లింటి సూర్యనారాయణమూర్తి, సిద్ధాంతి

బు శు ర శ కు శ బు ర శు	మంగళ బుధ గురు శుక్ర శని అది సోమ	మంగళ బుధ గురు	
11	వంశమి కు:7:17, వృశ్చి తె:5:39, జ్యేష్ఠ మ:12:58, వ.రా:8:38ల 10:10, దు.కు:8:20ల 9:10, దు.రా:10:54ల 11:44, అమృ లేదు, వరీయాన్ సా:5:53, లేతుల కు:7:17, దిన 31:03, భుక్తి 3:42, భరణి 2, బుధ రా:10:21, కృత్తిక 4, శుక్ర రా:3:43, సూ.కు:5:51, సూ.అ:6:16	మంగళ	వంశమి కు:7:17, వృశ్చి తె:5:39, జ్యేష్ఠ మ:12:58, వ.రా:8:38ల 10:10, దు.కు:8:20ల 9:10, దు.రా:10:54ల 11:44, అమృ లేదు, వరీయాన్ సా:5:53, లేతుల కు:7:17, దిన 31:03, భుక్తి 3:42, భరణి 2, బుధ రా:10:21, కృత్తిక 4, శుక్ర రా:3:43, సూ.కు:5:51, సూ.అ:6:16
12	బుధ	వంశమి రా:3:44, మూల ప:11:59, వ.కు:10:27ల 11:59, వ.రా:9:06ల 10:36, దు.వ:11:39ల 12:29, అమృ కు:5:51ల 7:23, వరప మ:3:20, భద్ర సా:4:43, దిన 31:05, భుక్తి 3:50, సూ.కు:5:50, సూ.అ:6:16	బుధ
13	గురు	అశ్విని రా:1:34, పూర్వాషాఢ కు:10:43, వ.సా:6:14ల 7:44, దు.కు:9:59ల 10:49, దు.మ:2:58ల 3:48, అమృ కు:6:10ల 7:41, పునర్వసు రా:3:14ల 4:44, శీవ మ:12:34, బాలవ మ:2:40, దిన 30:58, భుక్తి 3:56, సూ.కు:5:52, సూ.అ:6:15	గురు
14	ర శ	వంశమి రా:11:13, ఉత్తరాషాఢ కు:9:14, వ.మ:12:58ల 2:27, దు.కు:8:19ల 9:09, దు.మ:12:28ల 1:18, అమృ రా:9:54ల 11:24, సిద్ధ కు:9:37, లేతుల మ:12:24, దిన 31:00, మేషులగుభుక్తి 0:03, అశ్విని 1, రవి మ:2:56, రోహిణి 1, శుక్ర రా:12:33, సూ.కు:5:51, సూ.అ:6:15, మేషులగుభుక్తి 0:03	శుక్ర
15	కు శ	వంశమి రా:8:45, త్రవణం కు:7:36, ధన్వంత్రీ తె:5:51, వ.ప:11:18ల 12:47, దు.కు:5:49ల 7:24, అమృ రా:8:13ల 9:42, సార్ధ కు:6:33, శుభ రా:3:23, వణజి కు:9:59, దిన 31:00, భుక్తి 0:10, ఆర్ద్ర 4, కజర రా:2:04, శతభిషం 2, వి రా:11:36, సూ.కు:5:51, సూ.అ:6:15	శని
16	బు	వినాయక సా:6:14, శతభిషం తె:4:07, వ.మ:12:32ల 2:01, దు.సా:4:37ల 5:28, అమృ రా:9:26ల 10:55, శుక్ర రా:12:13, బవ కు:7:29, దిన 31:03, భుక్తి 0:18, భరణి 3, బుధ కు:5:54, సూ.కు:5:50, సూ.అ:6:15	అది
17	ర శు	ద్వారశి మ:3:46, పూర్వాభాద్ర రా:2:28, వ.కు:10:04ల 11:34, దు.మ:12:26ల 1:16, దు.మ:2:57ల 3:48, అమృ రా:7:01ల 8:30, ఆర్ద్ర రా:9:07, లేతుల మ:3:46, దిన 31:07, భుక్తి 0:26, అశ్విని 2, రవి రా:12:38, రోహిణి 2, శుక్ర రా:4:43, సూ.కు:5:49, సూ.అ:6:16	సోమ
18	మంగళ	అయోధి మ:1:27, ఉత్తరాభాద్ర రా:1:01, వ.ప:11:29ల 12:59, దు.కు:8:13ల 9:04, దు.రా:10:52ల 11:37, అమృ రా:8:30ల 10:01, బంద్ర రా:6:10, వణజి మ:1:27, దిన 31:08, భుక్తి 0:35, సూ.కు:5:49, సూ.అ:6:16, మాసశివరాత్రి	మంగళ
19	బుధ	చతురశి వ:11:23, రేవతి రా:11:53, వ.మ:12:27ల 1:59, దు.వ:11:36ల 12:29, అమృ రా:9:36ల 11:07, శైభవము:3:26, శకుని వ:11:23, దిన 31:10, భుక్తి 0:44, సూ.కు:5:49, సూ.అ:6:16	బుధ
20	శు	అమనాస్య కు:9:31, అశ్విని రా:11:11, వ.రా:7:18ల 8:51, దు.కు:9:53ల 10:44, దు.మ:2:57ల 3:48, అమృ సా:4:11ల 5:44, విష్ణుంధం మ:1:01, నాగవర కు:9:41, దిన 31:13, భుక్తి 0:55, రోహిణి 3, శుక్ర రా:7:16, సూ.కు:5:49, సూ.అ:6:16	గురు

**2023 జ్యేష్ఠ 22**

పంచాంగ కర్త: "విష్వజ్ఞాన" పబ్లింటీ సూర్యనారాయణమూర్తి, సిద్దాంతి

నెల/తేది	గ్రహం	వారం	శ్రీ శోభకృతు నామ సంకారం వైశాఖమాసం వసంత ఋతౌ ఉత్తరాయణ పుణ్యకాలం 2023
21	ర గు	శుక్ర	వైశాఖ మాసాద్యమి ఉ.8:28, భరణి రా.10:59, వ.ఉ.8:42ల 10:17, దు.ఉ.8:12ల 9:02, దు.మ.12:25ల 1:16, అమృ.సా.6:14ల 7:49, క్షిప్తి వ.11:00, బవ ఉ.8:28, దిన 31:15, భుక్తి 1:01, అశ్విని 3, భిక్షి ఉ.10:29, అశ్విని 1, గురు రా.3:19, బుధ వక్రారంభం మ.2:29, సూ.ఉ.5:47, సూ.అ.6:17, చంద్రోదయం
22	బు కు	శని	విదియ ఉ.7:49, క్షత్తిక రా.11:24, వ.ప.11:12ల 12:49, దు.ఉ.5:46ల 7:22, అమృ.రా.8:58ల 10:35, అయిష్యాన్ ఉ.9:26, కొవల ఉ.7:49, దిన 31:18, భుక్తి 1:10, పునర్వసు 1, కుజ ఉ.8:19, సూ.ఉ.5:47, సూ.అ.6:17, గంగానదీ పుష్కర ప్రారంభం, అక్షతృతీయ, బవన జయంతి
23	శు	ఆది	తదియ ఉ.7:47, రోహిణి రా.12:27, వ.సా.4:06ల 5:46, దు.సా.4:39ల 5:30, అమృ.రా.9:07ల 10:47, సోభాగృ.ఉ.8:22, గురజి ఉ.7:47, దిన 31:20, భుక్తి 1:18, రోహిణి 4, శుక్ర సా.5:12, సూ.ఉ.5:46, సూ.అ.6:17, సింహాపల చందనోత్సవం
24	ర	సోమ	మితి ఉ.8:24, మృగశిర రా.2:07, వ.ఉ.6:26ల 8:09, దు.మ.12:25ల 1:16, దు.మ.2:58ల 3:49, అమృ.సా.4:42ల 6:25, శోభన ఉ.7:49, భద్ర ఉ.8:24, దిన 31:20, భుక్తి 1:27, అశ్విని 4, రవి రా.8:48, సూ.ఉ.5:45, సూ.అ.6:17
25	రా కే	మంగళ	వంశమి ఉ.9:39, ఆర్ద్ర తె.4:21, వ.ప.11:18ల 1:03, దు.ఉ.8:10ల 9:01, దు.రా.10:52ల 11:38, అమృ.సా.5:25ల 7:10, అతిగండ ఉ.7:45, బాలవ ఉ.9:39, దిన 31:25, భుక్తి 1:36, అశ్విని 3, రాహు స్నాతి 1, కేతు ఉ.5:44, సూ.అ.6:18, జగదురు ఆది శంకరాచార్య జయంతి
26	శు	బుధ	షష్ఠి వ.11:27, పునర్వసు పూర్తి, వ.సా.5:40ల 7:27, దు.ప.11:34ల 12:25, అమృ.తె.4:20ల 6:06, సుకర్మ ఉ.8:07, లైతుల వ.11:27, దిన 31:25, భుక్తి 1:45, మృగశిర 1, శుక్ర మ.3:35, సూ.ఉ.5:44, సూ.అ.6:18,
27	బు	గురు	సప్తమి మ.1:38, పునర్వసు ఉ.7:00, వ.ప.3:57ల 5:45, దు.ఉ.9:54ల 10:48, దు.మ.2:58ల 3:49, అమృ.రా.2:43ల 4:30, రుత్తి ఉ.8:48, వణజి మ.1:38, దిన 31:28, భుక్తి 1:53, భరణి 2, బుధ వక్ర ఉ.8:18, సూ.ఉ.5:43, సూ.అ.6:18
28	ర కు	శుక్ర	అష్టమి సా.4:01, పుష్యమి ఉ.9:53, వ.రా.12:14ల 2:02, దు.ఉ.8:09ల 9:00, దు.మ.12:25ల 1:16, అమృ.లేదు, శాల ఉ.9:39, బవ సా.4:01, దిన 31:28, భుక్తి 2:02, భరణి 1, రవి ఉ.6:38, పునర్వసు 2, కుజ మ.12:00, సూ.ఉ.5:43, సూ.అ.6:18, భగవానుని జయంతి, భరణి కార్తె

2023 ఏప్రిల్ క్రైస్తవ పంచాంగం

పంచాంగ కర్త: "వైవేకవర్ణ" పబ్లింటి సూర్యనారాయణమూర్తి, సిద్ధాంతి

29	శు	శని	వసు సా.6:22, అశ్వి మ.12:47, వరా.2:09ల 3:56, దు.ఉ.5:37ల 7:18, అమృ.ప.11:00 ల12:47, గండ ఉ.10:32 కాలవ సా.6:22, దిన 31:33, భుక్తి 2:11, మృగశిర 2, శుక్ర మ.2:26, సూ.ఉ.5:42, సూ.అ.6:18
30	అది	అది	దశమి రా.8:28, మఖ మ.3:30, వరా.12:17ల 2:03, దు.సా.4:41ల 5:32, అమృ.మ.12:50ల 2:37, వర్షి ప.11:17, తైఠల ఉ.7:27, దిన 31:35, భుక్తి 2:19, సూ.ఉ.5:41, సూ.అ.6:19, బ్రహ్మి.గారి జయంతి, వాసవి జయంతి
1	సోమ	సోమ	వినాయకి రా.10:09, పుబ్బ సా.5:51, వరా.1:36ల 3:20, దు.మ.12:25ల 1:16, దు.మ.2:58ల 3:49, అమృ.ఉ.10:50ల 12:35, దిన ప.11:45, వణజి ఉ.9:22, దిన 31:35, భుక్తి 2:28, భరణి 2, రవి సా.4:58, సూ.ఉ.5:40, సూ.అ.6:19, అష్టమీ సత్యదేవుని
2	బు శు	మంగళ	<b>కళ్యాణం</b> ద్యౌరశి రా.11:17, ఉత్తర రా.7:41, వరై.4:32ల 6:13, దు.ఉ.8:08ల 8:59, దు.రా.10:52ల 11:36, అమృ.ప.11:56ల 1:40, వాహత ప.11:50, బవ ఉ.10:48, దిన 31:50, భుక్తి 2:26, భరణి 1, బుధవక్త రా.11:53, మృగశిర 3, శుక్ర మ.1:50, సూ.ఉ.5:39, సూ.అ.6:20
3	బుధ	బుధ	త్రయోదశి రా.11:49, హస్త రా.8:56, వరై.5:09ల దు.ప.11:34ల 12:25, అమృ.మ.2:38ల 4:19, హర్షణ ప.11:28, కాలవ ప.11:38, దిన 31:53, భుక్తి 2:34, సూ.ఉ.5:37, సూ.అ.6:22
4	ర కు	గురు	చతుర్దశి రా.11:44, చిత్త రా.9:35, శేవ.ఉ.6:48కు, వరా.3:12ల 4:49, దు.ఉ.9:52ల 10:45, దు.మ.2:59ల 3:50, అమృ.ప.3:11ల 4:39, వజ్ర ఉ.10:37, గంజి ప.11:51, దిన 31:53, భుక్తి 2:43, భరణి 3, రవి రా.3:27, పునర్దశు 3, కుజ మ.1:35, సూ.ఉ.5:37, సూ.అ.6:22
5	గు శు	శుక్ర	○ పూర్ణిమ రా.11:03, స్వాతి రా.9:40, వరా.3:09ల 4:44, దు.ఉ.8:07ల 8:54, దు.మ.12:28ల 1:16, అమృ.మ.12:50ల 2:26, సిద్ధి ఉ.9:17, భద్ర ప.11:27, దిన 31:55, భుక్తి 2:55, అశ్విని 2, గురు రా.3:38, మృగశిర 4, శుక్ర మ.1:49, సూ.ఉ.5:36, సూ.అ.6:22, <b>కౌలుకర్తర సారంజం.</b>
6	శని	శని	బౌ సాడమి రా.9:52, వేశాభ రా.9:13, వరా.1:05ల 2:37, దు.ఉ.5:35ల 7:16, అమృ.మ.12:35ల 2:09, వృశ్చిసాత ఉ.7:31, వరయన్తై.5:21, బలవ ఉ.10:31, దిన 31:58, భుక్తి 3:11, సూ.ఉ.5:36, సూ.అ.6:23
7	అది	అది	విదియ రా.8:15, అనూరాధ రా.8:21, వరా.1:41ల 3:12, దు.సా.4:42ల 5:03, అమృ.ఉ.10:20ల 11:52, వధిమ రా.2:53, తైఠల ఉ.9:06, దిన 32:00, భుక్తి 3:20, సూ.ఉ.5:35, సూ.అ.6:23,
8	ర బు శు	సోమ	తదియ సా.6:18, శ్రేష్ఠ రా.7:10, వరా.2:42ల 4:12, దు.మ.12:25ల 1:16, దు.మ.2:59ల 3:50, అమృ.ప.10:48ల 12:19, శివ రా.12:10, వణజి ఉ.7:19, దిన 32:00, భుక్తి 3:28, భరణి 4, రవి మ.2:05, అశ్విని 4, బుధ వక్త సా.4:39, ఆర్ద్ర 1, శుక్ర మ.2:26, సూ.ఉ.5:35, సూ.అ.6:23,

పంచాంగ కర్త: "ద్రివజ్జరత్తు" పెద్దింటి సూర్యనారాయణమూర్తి, సిద్ధాంతి

సంఖ్య	మంగళ	పండుగ
9	మంగళ	
10	బుధ	కు
11	గురు	ర శు
12	శుక్ర	
13	శని	
14	ఆది	శు
15	సోమ	ర బు
16	మంగళ	కు
17	బుధ	శు
18	గురు	ర
19	శుక్ర	

2023 వేదం

పంచాంగ కర్త: "వివేకధర్మ" పబ్లింటి సూర్యనారాయణమూర్తి, సిద్ధాంతి

వసతి సా:4:08, మూల సా:5:45, వ.సా:4:15ల 5:45, వ.రా:2:44ల 4:14, దు.ఉ:8:07ల 8:58, దు.రా:10:42ల 11:38, అమృ  
 ప.11:44ల 1:14, సింధు రా:9:16, భావన సా:4:08, దిన 32:03, భుక్తి 3:35, నూ.ఉ:5:34, నూ.అ:6:24, సంకష్టహార వతుర్తి  
 వంచమి మ:1:49, వౌరాషాడ సా:4:12, వ.రా:11:41ల 1:10, దు.ప.11:32ల 12:25, అమృ ప.11:43ల 1:13, సాధ్య సా:6:17,  
 తెతుల మ:1:49, దిన 32:05, భుక్తి 3:40, పునర్యసు 4, కుజ మ:1:22, నూ.ఉ:5:34, నూ.అ:5:24  
 వృషి ప.11:27, ఉత్తరాషాడ మ:2:37, వ.సా:6:27ల 7:51, దు.ఉ:9:50ల 10:41, దు.మ:3:00ల 3:51, అమృ ఉ:8:38ల 10:08,  
 పునర్యసు రా:3:20ల 4:49, శుభ మ:3:17, వణజి ప.11:27, దిన 32:05, భుక్తి 3:47, కృత్తిక 1, రవి రా:12:50, ఆర్ద్ర 2, శుక్ర  
 మ:3:45, నూ.ఉ:5:34, నూ.అ:6:24, అగ్నికర్క సారంభం. కృత్తిక 3:00  
 నవమి ఉ:9:06, ప్రవణం మ:1:03, వ.సా:4:48ల 6:19, దు.ఉ:8:07ల 8:58, దు.మ:12:25ల 1:17, అమృ రా:14:9ల 3:17, శుక్ర  
 మ:12:18, బవ ఉ:9:06, దిన 32:08, భుక్తి 3:54, నూ.ఉ:5:33, నూ.అ:6:24  
 అష్టమి ఉ:6:50, నవమి తె:4:42, ధనిష్ఠ ప.11:35, వ.సా:6:23ల 7:18, దు.ఉ:5:33ల 7:14, అమృ రా:3:28ల 4:58, బ్రహ్మ ఉ  
 9:23, కాలన ఉ:6:50, లైతుల సా:5:45, దిన 32:10, భుక్తి 4:10, నూ.ఉ:5:33, నూ.అ:6:25,  
 దశమి రా:2:46, శభిషం ఉ:10:16, వ.సా:4:22ల 5:53, దు.సా:4:44ల 5:36, అమృ రా:1:31ల 3:02, ఐంద్ర ఉ:6:35, వైద్యుతి  
 రా:3:57, వణజ మ:3:43, దిన 32:13, భుక్తి 4:18, ఆర్ద్ర 3, శుక్ర సా:5:51, నూ.ఉ:5:32, నూ.అ:6:25, హాసమణ్ణయంతి  
 ఏకాదశి రా:1:05, పూర్వాభాద్రా ఉ:9:08, వ.రా:6:27ల 7:55, దు.మ:12:25ల 1:17, దు.మ:3:01ల 3:52, అమృ రా:3:38ల  
 5:10, విషుంభం రా:1:30, బవ మ:1:52, దిన 32:13, వృశభాగృభుక్తి 0:02, కృత్తిక 2, రవి ప.11:42, బుధ వక్రత్యగం ఉ:9:10,  
 నూ.ఉ:5:32, నూ.అ:6:25, వృశభ సంక్రమణం  
 ద్వాదశి రా:11:36, ఉత్తరాభాద్రా ఉ:8:15, వ.రా:7:57ల 9:30, దు.ఉ:8:08ల 8:57, దు.రా:10:52ల 11:40, అమృ తె:5:18ల 5:18  
 రా:11:16, వౌల మ:12:17, దిన 32:15, భుక్తి 0:12, పుష్యమి 1, కుజ ప.11:32, నూ.ఉ:5:32, నూ.అ:6:28  
 త్రయోదశి రా:10:28, రేవతి ఉ:7:39, వ.రా:3:25ల 5:00, దు.ప.11:33ల 12:25, శేషామృ ఉ:6:52కు, పునర్యసు రా:12:15ల 1:50,  
 అయిష్టాస్ రా:9:18, గణి ప.10:59, దిన 32:15, భుక్తి 0:21, ఆర్ద్ర 4, శుక్ర రా:8:47, నూ.ఉ:5:32, నూ.అ:6:26, మూసశివరాత్రి  
 చతుర్దశి రా:9:42, అశ్విని ఉ:7:22, వ.సా:5:01ల 6:38, దు.ఉ:9:49ల 10:41, దు.మ:3:01ల 3:53, అమృ  
 రా:2:40ల 4:16, సాభాగృ రా:7:37, భద్ర ఉ:10:02, దిన 32:20, భుక్తి 0:31, కృత్తిక 3, రవి రా:10:40, నూ.ఉ  
 5:31, నూ.అ:6:26  
 ● అమావాస్య రా:9:22, భరణి ఉ:7:29, వ.రా:7:46ల 9:24, దు.ఉ:8:05ల 8:57, దు.మ:12:26ల 1:18, అమృ లేదు, శోభన  
 సా:6:17, చతుష్పాద ఉ:9:29, దిన 32:20, భుక్తి 0:42, నూ.ఉ:5:31, నూ.అ:6:27,

నెల/తేదీ	గ్రహం	వారం	శోభకృతు నామ సంగ్రం జ్యోతిషమాసం గ్రీష్మఋతౌ ఉత్తరాయణ పుణ్యకాలం 2023
20	గు శు	శు	జ్యేష్ఠ శు. సాధ్యమి రా. 9:30, కృత్తిక ఉ. 8:03, వ.రా. 12:44ల 2:24, దు.ఉ.5:31ల 7:13, అమృ.ఉ.5:35ల 7:13, అతిగండ సా.5:18, కింత్వస్తు ఉ.9:22, దిన 32:20, భుక్తి రో.50, అశ్విని 3, గురు మ.2:20, పునర్వసు 1 శుక్ర రా.12:14, నూ.ఉ.5:31, నూ.అ.6:28
21	బు	ఆది	విదియ రా.10:09, రోహిణి ఉ.9:05, వ.మ.3:02ల 4:44, దు.సా.4:46ల 5:38, అమృ.ఉ.5:44ల 7:24, పునర్వసు రా.1:15ల 2:57, నుకర్క సా.4:44, బాలవ ఉ.9:46, దిన 32:23, భుక్తి 100, భరణి 1, బుధ రా.11:42, నూ.ఉ.5:30, నూ.అ.6:28, చంద్రోదయం తదియ రా.11:18, మృగశిర ఉ.10:37, వ.రా.7:43ల 9:27, దు.మ.12:26ల 1:18, దు.మ.3:02ల 3:51, అమృ రా.1:48ల 3:32, ధృతి సా.4:34, తైత్తిల ఉ.10:40, దిన 32:25, భుక్తి 1:11, కృత్తిక 4, రవి ఉ.9:44, పుష్యమి 2, కుజ ఉ.8:13, నూ.ఉ.5:30, నూ.అ.6:28
22	ర కు	సోమ	చవితి రా.12:57, ఆర్ద్ర మ.12:57, వ.రా.1:52ల 3:38, దు.ఉ.8:05ల 8:58, దు.రా.10:54ల 11:38, అమృ లేదు, పూల సా.4:47, నవణి మ.12:04, దిన 32:25, భుక్తి 1:21, పునర్వసు 2, శుక్ర తై.5:39, నూ.ఉ.5:30, నూ.అ.6:29
23	శు	మంగళ	పంచమి రా.3:00, పునర్వసు మ.3:06, వ.రా.12:02ల 1:49, దు.ప.11:34ల 12:26, అమృ మ.12:28ల 2:13, గండ సా.5:20, బవ మ.1:56, దిన 32:28, భుక్తి 1:30, నూ.ఉ.5:30, నూ.అ.6:29
24	ర	గురు	షష్ఠి తై.5:19, పుష్యమి సా.5:54, మృగశిర లేదు, దు.ఉ.9:50ల 10:42, దు.మ.3:03ల 3:55, అమృ ప.10:45ల 12:32, వృద్ధి సా.6:08, కౌలవ సా.4:08, దిన 32:28, భుక్తి 1:39, రోహిణి 1, రవి రా.8:56, నూ.ఉ.5:30, నూ.అ.6:29, రోహిణి కర్క. సవనాగ్ని ప్రతం
25	బు	శుక్ర	స్తవమి పూర్తి, ఆశ్లేష రా.8:50, వ.ఉ.8:16ల 10:03, దు.ఉ.8:06ల 8:58, దు.మ.12:27ల 1:19, అమృ రా.7:02ల 8:50, ధృవ రా.7:04, గరణి సా.6:31, దిన 32:28, భుక్తి 1:49, భరణి 2, బుధ రా.1:29, నూ.ఉ.5:30, నూ.అ.6:29
27	కు శు	శు	స్తవమి ఉ.7:42, మఖ రా.11:43, వ.ఉ.10:17ల 12:04, దు.ఉ.5:29ల 7:13, అమృ రా.9:02ల 10:50, నామూత రా.7:58, వణజి ఉ.7:42, దిన 32:30, భుక్తి 1:58, పుష్యమి 3, కుజ రా.3:33, పునర్వసు 3, శుక్ర ప.11:54, నూ.ఉ.5:30, నూ.అ.6:30
28	ఆది	ఆది	అస్తమి ఉ.9:56, పుబ్బ రా.2:20, వ.ఉ.8:36ల 10:22, దు.సా.4:48ల 5:40, అమృ రా.7:14ల 9:01, హర్షణ రా.8:40, బవ ఉ.9:56, దిన 32:33, భుక్తి 2:08, నూ.ఉ.5:29, నూ.అ.6:30, ధూమనావతి జయంతి,
29	ర	సోమ	నవమి ప.11:49, ఉత్తర తై.4:29, వ.ఉ.10:11ల 11:55, దు.మ.12:27ల 1:19, దు.మ.3:06ల 3:57, అమృ రా.8:38ల 10:23, నజ్ర రా.9:01, కౌలవ ప.11:49, దిన 32:33, భుక్తి 2:18, రోహిణి 2, రవి ఉ.8:15, నూ.ఉ.5:29, నూ.అ.6:30, క్వర్ణ త్యాగం

పంచాంగ కర్త: "ద్రివజ్జరత్తు" పెద్దింటి సూర్యనారాయణమూర్తి, సిద్ధాంతి





9	బు	శుక్ర	వస్త్రీ సా:4:20, ధనిష్ఠ సా:7:09, వ.రా:11:54ల 1:24, దు.ఉ:8:07ల 9:00, దు.మ:12:29ల 1:22, అమృ.ఉ:7:33ల 9:01, వైద్యుతి మ:3:46, వణజి సా:4:20, దిన 32:43, భుక్తి 4:02, కృత్తిక 3, బుధ రా:2:01, సూ.ఉ:5:29, సూ.అ:6:34, పుల్లెటికుదురు నస్తమి మ:2:01, శతభిషం మ:3:39, వ.రా:9:45ల 11:17, దు.ఉ:5:29ల 7:16, అమృ.ఉ:8:54ల 10:24, విష్ణుంభం మ:12:49, బవ మ:2:01, దిన 32:43, భుక్తి 4:12, పుష్యమి 3, శుక్ర ఉ:6:55, సూ.ఉ:5:29, సూ.అ:6:34
10	శు	శని	అష్టమి మ:12:05, పూర్వాభాద్ర మ:2:32, వ.రా:11:51ల 1:24, దు.సా:4:52ల 5:44, అమృ.ఉ:6:54ల 8:26, నీతి ఉ:10:11, కాలవ మ:12:05, దిన 32:43, భుక్తి 4:22, కృత్తిక 4, బుధ తె:4:39, సూ.ఉ:5:29, సూ.అ:6:34
11	బు	ఆది	నవమి ఉ:10:34, ఉత్తరాభాద్రా మ:1:43, వ.రా:1:41ల 3:16, దు.మ:12:30ల 1:22, దు.మ:3:02ల 4:00, అమృ.ఉ:9:10ల 10:43, ఆయుష్షా ఉ:7:53, గరజి ఉ:10:34, దిన 32:43, భుక్తి 4:30, మృగశిర 2, రవి ఉ:6:31, సూ.ఉ:5:30, సూ.అ:6:35
12	ర	సోమ	దశమి ఉ:9:28, రేవతి మ:1:32, వర్షం లేదు, దు.ఉ:8:08ల 9:00, దు.రా:10:59ల 11:42, అమృ.ప:11:10ల 12:45, సాభ్యాగ్న ఉ:5:55, శోభన తె:4:18, భద్ర ఉ:9:28, దిన 32:43, భుక్తి 4:47, రోహిణి 1, బుధ తె:4:27, పుష్యమి 4, శుక్ర రా:12:11, సూ.ఉ:5:30, సూ.అ:6:35
13	బు	శు	ఏకాదశి ఉ:8:48, అశ్విని మ:1:40, వ.ఉ:9:39ల 11:15, వ.రా:11:29ల 1:07, దు.ప:11:38ల 12:28, అమృ.ఉ:6:26ల 8:02, అతిగండ రా:3:01, బాలవ ఉ:8:08, దిన 32:45, భుక్తి 4:58, అశ్లేష 2, కుజ ఉ:7:03, సూ.ఉ:5:30, సూ.అ:6:36, యోగిని ఏకాదశి
14	కు	బుధ	ద్వాదశి ఉ:8:32, భరణి మ:2:12, వ.రా:2:39ల 4:19, దు.ఉ:9:53ల 10:46, దు.మ:3:08ల 3:56, అమృ.ఉ:9:17ల 10:56, సుకర్ప రా:2:03, తైత్తిల ఉ:8:32, దిన 32:45, మిథునలగ్న భుక్తి 0:07, మృగశిర 3, రవి సా:6:13, రోహిణి 2, బుధ రా:1:53, సూ.ఉ:5:30, సూ.అ:6:36, మిథున సంక్రమణం
15	ర	బు	త్రయోదశి ఉ:8:39, కృత్తిక మ:3:07, వర్షం లేదు, దు.ఉ:8:09ల 9:10, దు.మ:12:37ల 2:17, అమృ.మ:12:37ల 2:17, దృతి రా:1:23, వణజి ఉ:8:39, దిన 32:45, భుక్తి 0:19, సూ.ఉ:5:30, సూ.అ:6:36, నూనశివరాత్రి
16	బు	శు	చతుర్దశి ఉ:9:11, రోహిణి సా:4:25, వ.ఉ:7:59ల 9:40, వ.రా:10:25ల 12:08, దు.ఉ:5:30ల 7:16, అమృ.మ:10:30ల 2:44, శూల రా:1:02, శుని ఉ:9:11, దిన 32:45, భుక్తి 0:29, రోహిణి 3, బుధ రా:9:20, అశ్లేష 1, శుక్ర రా:9:25, శని వక్రారంభం
17	బు	శు	రా:9:33, సూ.ఉ:5:30, సూ.అ:6:36
18	అది	ఆది	● అమావాస్య ఉ:10:06, మృగశిర సా:6:06, వ.రా:3:14ల 4:58, దు.సా:4:53ల 5:41, అమృ.ఉ:8:41ల 10:24, గండ రా:1:00, నాగసం ఉ:10:06, దిన 32:45, భుక్తి 0:39, సూ.ఉ:5:31, సూ.అ:6:37

పంచాంగ కర్త: "వైవశ్విరత్వ" పబ్లింటి సూర్యనారాయణమూర్తి, సిద్ధాంతి

నెల/తేది	గ్రహం	వారం	శ్రీ శోభకృతు నామసంఘం ఆషాఢమాసం గ్రీష్మఋతౌ ఉత్తరాయణ పుణ్యకాలం 2023
19	ర కు బు	సోమ	అషాఢ పూ. సా.డ.మి.ప. 11:25, ఆర.రా.8:11, వర్షం లేదు, దు.మ.12:31ల 1:24, దు.మ.3:09ల 4:01, అమృ.ఉ.9:19ల 11:03, వర్షి.రా.1:15, బు.ప.11:25, దిన 32:45, భుక్తి 0:46, మృగశిర 4, రవి.ఉ.5:58, అశ్లేష 3, కుజ.రా.10:12, రోహిణి 4, బుధ.మ.3:05, నూ.ఉ.5:31, నూ.అ.6:37, చంద్రోద్దయం
20	బు గు శు	మంగళ	విదియ.మ.1:07, పునర్వసు.రా.10:37, వ.ఉ.9:24ల 11:09, దు.ఉ.8:10ల 9:02, దు.రా.10:59ల 11:43, అమృ.రా.7:58ల 9:44, రవి.రా.1:48, కాలవ.మ.1:07, దిన 32:45, భుక్తి 0:52, నూ.ఉ.5:31, నూ.అ.6:37, పూరి జగన్నాథ రథయాత్ర
21	బు గు శు	బుధ	తదియ.మ.3:09, పుష్యమి.రా.1:21, వ.ఉ.7:31ల 9:18, దు.ప.11:39ల 12:32, అమృ.రా.6:13ల 8:00, వా.సు.త.రా.2:35, గరజి.మ.3:09, దిన 32:45, భుక్తి 1:00, మృగశిర 1, బుధ.ఉ.7:26, భరణి 1 గురు.ఉ.9:52, అశ్లేష 2, శుక్ర.రా.11:59, నూ.ఉ.5:31, నూ.అ.6:37, యోగా దినోత్సవం
22	ర బు	గురు	చవితి.సా.5:27, అశ్లేష.తె.4:18, వ.మ.3:43ల 5:31, దు.ఉ.9:53ల 10:46, దు.మ.3:09ల 4:02, అమృ.రా.2:30ల 4:18, పాఠణ.రా.3:32, భద్ర.సా.5:27, దిన 32:48, భుక్తి 1:09, ఆర.రా.1, రవి.సా.5:46, మృగశిర 2, బుధ.రా.10:36, నూ.ఉ.5:31, నూ.అ.6:38, ఆర.కార్త
23	శుక్ర	శుక్ర	పంచమి.రా.7:53, మఖ.పూర్తి.వ.సా.5:48ల 7:36, దు.ఉ.8:10ల 9:03, దు.మ.12:32ల 1:24, అమృ.తె.4:36ల 5:27, అశ్లేష.ఉ.6:40, దిన 32:45, భుక్తి 1:19, నూ.ఉ.5:31, నూ.అ.6:38
24	బు	శని	షష్ఠి.రా.10:17, మఖ.ఉ.7:19, వ.సా.4:16ల 6:04, దు.ఉ.5:32ల 7:15, శేషామృ.ఉ.6:25కు పునరమృ.రా.3:01ల 4:49, సిద్ధి.తె.5:27, కాలవ.ఉ.9:06, దిన 32:45, భుక్తి 1:30, మృగశిర 3, బుధ.మ.12:51, నూ.ఉ.5:32, నూ.అ.6:38
25	కు బు	ఆది	సప్తమి.రా.12:25, పుబ్బ.ఉ.10:11, వ.రా.6:09ల 7:55, దు.సా.4:54ల 5:47, అమృ.తె.4:46ల వత్రిపాత్రపూర్తి, గరజి.ప.11:23, దిన 32:45, భుక్తి 1:41, అశ్లేష 4, కుజ.మ.12:26, మృగశిర 4, బుధ.రా.2:23, నూ.ఉ.5:32, నూ.అ.6:38, భావనపర్వమి, వినయ పర్వమి
26	ర శు	సోమ	అమృ.రా.2:04, ఉత్తర.మ.12:44, వ.రా.9:50ల 11:34, దు.మ.12:33ల 1:15, దు.మ.3:10ల 4:02, శో.మ.ఉ.6:32కు, వత్రిపాత్ర.ఉ.6:07, భద్ర.మ.1:19, దిన 32:45, భుక్తి 1:52, ఆర.రా.2, రవి.ఉ.5:40, అశ్లేష 3, శుక్ర.ఉ.10:07, నూ.ఉ.5:32, నూ.అ.6:38
27	బు రా కే	మంగళ	నవమి.రా.3:05, హస్త.మ.2:43, వ.రా.11:09ల 12:50, దు.ఉ.8:11ల 9:00, దు.రా.11:01ల 11:45, అమృ.ఉ.8:13ల 9:57, వర్షియాన్.ఉ.6:24, బాలవ.మ.2:40, దిన 32:45, భుక్తి 2:03, ఆర.రా.1, బుధ.మ.3:26, అశ్లేషి 2, రా.పా.చిత్త 4, కేతు.ఉ.5:03, నూ.ఉ.5:33, నూ.అ.6:38

పంచాంగ కర్త: "వివక్షిరత్తు" పబ్లింటి సూర్యనారాయణమూర్తి, సిద్ధాంతి

28 2023 జూలై 01	బు ర కు బు	బు గు శు	<p>దశమి రా:3:18, చిత్ర సా:4:01, వరా:9:43ల 11:21, దు.మ.11:41ల 12:33, అమృ.ఉ.9:16ల 10:57, వరిసువం, ఉ.6:09, శివ తె:5:16, తైతుల మ:3:17, దిన 32:45, భుక్తి 2:14, ఆర్త 2, బుధ తె:4:10, సూ.ఉ.5:33, సూ.అ.6:39, లక్ష్మీవతారంభం ఏకాదశి రా:2:42, స్యాతి సా:4:30, వరా:10:01ల 11:36, దు.ఉ.9:56ల 10:49, దు.మ.3:10ల 4:02, అమృ.ఉ.7:31ల 9:09, సిద్ధ రా:3:44, వణజి మ:3:06, దిన 32:45, భుక్తి 2:58, ఆర్త 3, రవి సా:5:31, సూ.ఉ.5:33, సూ.అ.6:39, తౌలి ఏకాదశి, ద్వాదశి రా:1:16, విశాఖ సా:4:10, వరా:7:59ల 9:31, దు.ఉ.8:12ల 9:04, దు.మ.12:33ల 1:26, అమృ.ఉ.7:29ల 9:04, అమృ తె:5:09ల సాధ్య రా:1:32, బవ మ:2:05, దిన 32:45, భుక్తి 2:36, మఖ 1, కుజ రా:1:50, ఆర్త 3, బుధ సా:4:48, సూ.ఉ.5:33, సూ.అ.6:39</p> <p>త్రయోదశి రా:11:07, అనూరాధ మ:3:04, వరా:8:15ల 9:44, దు.ఉ.5:34ల 7:20, శోషామృ.ఉ.6:40కు, పునర్ము తె:5:09ల శభరా:10:44, కౌలవ మ:12:17, దిన 32:43, భుక్తి 2:47, అశ్లేష 4, శుక్ర ఉ:8:04, సూ.ఉ.5:34, సూ.అ.6:39, శని త్రయోదశి ఏతదశి రా:8:21, శ్శేష మ:1:18, వరా:8:33ల 9:59, దు.సా:4:55ల 5:42, శోషామృ.ఉ.6:38కు పునర్ము తె:5:14ల శుక్ర రా:7:26, గురు ఉ:9:48, దిన 32:43, భుక్తి 2:57, ఆర్త 4, రవి తె:5:27, ఆర్త 4, బుధ ఉ:5:31, సూ.ఉ.5:34, సూ.అ.6:39, చాతుర్మాస్య ద్విత్వము</p> <p>ఓ పూర్ణిమ సా:5:08, మూల ప:11:02, వ.ఉ.9:35ల 11:02, వ.రా:7:35ల 9:00, దు.మ.12:34ల 1:26, దు.మ.3:10ల 4:03, శోషామృ.ఉ.6:41, పునర్ము తె:4:08ల 5:34, బ్రహ్మ మ:3:45, భద్ర ఉ:6:47, బవ సా:5:08, దిన 32:43, భుక్తి 3:11, పునర్ము 1, బుధ సా:6:28, సూ.ఉ.5:34, సూ.అ.6:39, గురు పూర్ణిమ</p> <p>బు   సాధ్యమి మ:1:38, పుర్యాషాఢ ఉ:8:25, వ.మ.3:30ల 4:55, దు.ఉ.8:13ల 9:05, దు.రా:11:00ల 11:46, అమృ రా:12:00ల 1:24, బంధ్ర వ:11:50, కౌలవ మ:1:38, దిన 32:40, భుక్తి 3:21, సూ.ఉ.5:35, సూ.అ.6:39</p> <p>విదియ ఉ:10:02, ఉత్తరాషాఢ ఉ:5:39, శ్రవణం రా:2:56, వ.ఉ.9:12ల 10:37, దు.మ.11:43ల 12:34, అమృ సా:5:43ల 7:08, వైభవీ ఉ:7:48, విష్ణు రథం రా:3:49, గురు ఉ:10:02, దిన 32:40, భుక్తి 3:21, పునర్ము 2, బుధ ఉ:7:49, సూ.ఉ.5:35, సూ.అ.6:39</p> <p>తదియ ఉ:6:30, చవితీ రా:3:12, డబ్బి రా:12:25, వ.ఉ.6:31ల 7:57, దు.ఉ.9:57ల 10:50, దు.మ.3:09ల 4:01, అమృ మ:3:06ల 4:32, శ్రీతి రా:12:00, భద్ర ఉ:6:30, బవ సా:4:49, దిన 32:40, భుక్తి 3:44, పునర్ము 1, రవి సా:5:24, మఖ 2, కుజ మ:2:26, పునర్ము 3, బుధ రా:9:44, మఖ 1, శుక్ర రా:3:45, సూ.ఉ.5:35, సూ.అ.6:39</p>
29 2023 జూలై 02	బు ర కు బు	బు గు శు	<p>1 శు</p> <p>2 ర బు</p> <p>3 బు</p> <p>4 మంగళ</p> <p>5 బు</p> <p>6 ర కు బు శు</p>

పంపాంగ కర్త: "దైవభారత్" పబ్లింటి సూర్యనారాయణమూర్తి, సిద్ధాంతి





25	బు	మంగళ	స్తవమి మ.3:08, చిత్ర రా.12:03, వ.ఉ.6:49ల 8:33, దు.ఉ.8:17ల 9:09, దు.రా.11:02ల 11:46, అమృ సా.5:09ల 6:53, సిద్ధ మ.3:02, వణజి మ.3:08, దిన 32:18, భుక్తి 1:45, మఖ 2, బుధ ఉ.9:47, నూ.ఉ.5:41, నూ.అ.6:36
26	ర	బుధ	అష్టమి మ.3:52, సౌతి మ.1:10, వ.ఉ.5:55ల 7:35, దు.ప.11:43ల 12:34, అమృ మ.3:58ల 5:38, సాధ్య మ.2:39, బవ మ.3:52, దిన 32:15, భుక్తి 1:55, నూ.ఉ.5:42, నూ.అ.6:36
27	గు	గురు	వషమి మ.3:47, విశాఖ రా.1:28, వ.ఉ.6:50ల 8:28, వ.తె.5:23ల 10:52, దు.మ.3:08ల 3:59, అమృ సా.4:34ల 6:11, శభ మ.1:39, కౌల వ.3:47, దిన 32:18, భుక్తి 2:05, పుష్యమి 3, రవి సా.4:26, నూ.ఉ.5:42, నూ.అ.6:35
28	కు	శుక్ర	దశమి మ.2:51, అనూరాధ రా.12:55, శే.వ.ఉ.6:56కు, దు.ఉ.8:08ల 9:09, దు.మ.12:34ల 1:25, అమృ మ.2:45ల 4:19, శక్ల ప.11:57, గరజి మ.2:51, దిన 32:13, భుక్తి 2:15, పుబ్బ 2, కౌణి 8:55, నూ.ఉ.5:42, నూ.అ.6:35,
29	బు	శని	ఏకాదశి మ.1:05, జ్యేష్ఠ రా.11:35, వ.ఉ.6:12ల 7:43, దు.ఉ.5:43ల 7:22, అమృ మ.3:16ల 4:47, బ్రహ్మ ఉ.9:34, భద్ర మ.1:05, దిన 32:10, భుక్తి 2:26, మఖ 3, బుధ సా.5:38, నూ.ఉ.5:43, నూ.అ.6:35,
30	ర	ఆది	ద్వాదశి ఉ.10:34, మూల రా.9:32, వ.ఉ.6:54ల 8:22, వ.రా.8:05ల 9:32, దు.సా.4:49ల 5:43, అమృ మ.3:41ల 5:09, ఐద్ర ఉ.6:34, వైశాఖ రా.3:02, బాల వ.ఉ.10:34, దిన 32:10, భుక్తి 2:37, పుష్యమి 4, రవి తె.4:09, మఖ 1 వక్రీ శుక్ర రా.6:33, నూ.ఉ.5:43, నూ.అ.6:35
31	బు	సోమ	త్రయోదశి ఉ.7:26, చతురశి రా.3:51, పూర్వాషాఢ సా.6:58, వ.ఉ.6:07ల 7:32, వ.రా.2:00ల 3:24, దు.మ.12:34ల 1:25, దు.మ.3:09ల 3:58, అమృ మ.2:41ల 4:07, వృషభం రా.11:05, శ్రైతుల ఉ.7:26, గరజి సా.5:41, దిన 32:08, భుక్తి 2:48, మఖ 4, బుధ తె.4:44, నూ.ఉ.5:43, నూ.అ.6:34
1	గు	మంగళ	○ పూర్ణిమ రా.12:01, ఉత్తరాషాఢ సా.4:03, వ.రా.7:32ల 8:56, దు.ఉ.8:18ల 9:09, దు.రా.11:02ల 11:53, అమృ ఉ.10:26ల 11:50, పునరమృ రా.3:5ల 5:18, శ్రీతి సా.6:53, భద్ర మ.1:57, దిన 32:08, భుక్తి 2:59, నూ.ఉ.5:43, నూ.అ.6:34
2	కు	బుధ	బిషాడమి రా.8:05, క్రుణం మ.12:58, వ.సా.4:28ల 5:32, దు.ప.11:42ల 12:33, అమృ రా.12:51ల 2:15, అయిస్కాన్ స.2:34, బాల వ.ఉ.10:03, దిన 32:02, భుక్తి 3:11, పుబ్బ 3, కుజ సా.5:40, భరణి 3, గురు రా.3:06, నూ.ఉ.5:44, నూ.అ.6:33
3	ర	గురు	విదియ సా.4:16, ధనిష్ఠ ఉ.9:56, వ.సా.4:18ల 5:42, దు.ఉ.10:00ల 10:51, దు.మ.3:06ల 3:57, అమృ రా.12:46ల 2:11, సాభాగ్య ఉ.10:18, శ్రైతుల ఉ.6:09, గరజి సా.4:16, దిన 32:03, భుక్తి 3:23, అశ్లేష 1, రవి మ.3:49, పుబ్బ 1, బుధ రా.7:58, నూ.ఉ.5:44, నూ.అ.6:33, అశ్లేష కార్తె

పంచాంగ కర్త: "దైవజ్ఞుడవ్" పిల్లంబి సూర్యనారాయణమూర్తి, సిద్ధాంతి

సంఖ్య	పాఠ్య పుస్తకం	పాఠ్య పుస్తకం	పాఠ్య పుస్తకం	
4	శుక్ర	తదియ మ.12:45, శతభిషం క.7:08, పూర్వాభారతా.4:44, వ.మ.12:54ల 2:20, దు.క.8:18ల 9:09, దు.మ.12:33ల 1:24, అమృ.రా.9:32ల 10:59, శోభన క.6:14, అలౌకిక రా.2:29, భద్ర మ.12:45, దిన 32:00, భుక్తి 3:35, నూ.క.5:44, నూ.అ.6:32, సంకీర్ణపాఠ చతుర్థి		
5	శు	చవితి క.9:39, ఉత్తరాభారతా.2:54, వ.మ.1:36ల 3:05, దు.క.5:45ల 7:24, అమృ.రా.10:28ల 11:57, సుకర్మ రా.11:12, బాలవ క.9:39, దిన 32:00, భుక్తి 3:46, నూ.క.5:45, నూ.అ.6:32		
6	ర బు	పంచమి క.7:09, వ్య. తే.5:20, రేవతి రా.1:43, వ.మ.2:19ల 3:50, దు.సా.4:46ల 5:37, అమృ.రా.11:27ల 12:58, ధృతి రా.8:27, తైత్తిల క.7:09, గణి సా.6:09, దిన 31:55, భుక్తి 4:57, అశ్లేష 2, రవి రా.3:24, పుష్య 2, బుధ సా.4:43, నూ.క.5:45, నూ.అ.6:32		
7	కు శు	షష్ఠి తే.4:14, అశ్విని రా.1:16, వ.రా.9:21ల 10:55, దు.మ.12:32ల 1:23, దు.మ.3:04ల 3:55, అమృ.సా.6:12ల 7:47, శూల సా.6:17, భద్ర సా.4:41, దిన 31:55, భుక్తి 4:08, పుష్య 4, కుజ రా.1:41, అశ్లేష 4, వక్రీ శుక్ర మ.12:11, నూ.క.5:45, నూ.అ.6:31		
8	మంగళ	అష్టమి రా.3:52, భరణి రా.1:32, వ.క.10:59ల 12:36, దు.క.8:19ల 9:09, దు.రా.10:59ల 11:41, అమృ.రా.8:41ల 10:18, గుండ సా.4:42, బాలవ మ.3:57, దిన 31:53, భుక్తి 4:19, నూ.క.5:46, నూ.అ.6:30		
9	బు	నవమి తే.4:11, కృత్తిక రా.2:29, వ.మ.2:00ల 3:40, దు.ప.11:39ల 12:29, అమృ.రా.11:59ల 1:39, వృద్ధి మ.3:41, తైత్తిల మ.3:56, దిన 31:50, భుక్తి 4:30, పుష్య 3, బుధ రా.9:43, నూ.క.5:46, నూ.అ.6:30		
10	ర	దశమి తే.5:06, రోహిణి తే.4:01, వ.రా.7:30ల 9:12, దు.క.10:00ల 10:50, దు.మ.3:08ల 3:57, అమృ.రా.12:37ల 2:19, ధృవ మ.3:11, వణి సా.4:34, దిన 31:48, భుక్తి 4:40, అశ్లేష 3, రవి మ.2:53, నూ.క.5:46, నూ.అ.6:29		
11	శుక్ర	ఏకాదశి పూర్తి, మృగశిర పూర్తి, వ.క.10:05ల 11:49, దు.క.8:19ల 9:09, దు.మ.12:34ల 1:25, అమృ.రా.8:30ల 10:14, న్యాసూత మ.3:06, బవ సా.5:45, దిన 31:48, భుక్తి 4:50, నూ.క.5:46, నూ.అ.6:29,		
12	శు	ఏకాదశి క.6:31, మృగశిర క.6:02, వ.మ.3:17ల 5:02, దు.క.5:46ల 7:28, అమృ.రా.9:26ల 11:12, వారణ మ.3:23, బాలవ క.6:31, దిన 31:45, భుక్తి 5:00, అశ్లేష 3, వక్రీ శుక్ర రా.3:06, నూ.క.5:46, నూ.అ.6:28		
13	ర కు	ద్వాదశి క.8:19, ఆర్ధ క.8:26, వ.రా.9:47ల 11:33, దు.సా.4:48ల 5:35, అమృ.లేదు, వజ్ర మ.3:56, తైత్తిల క.8:19		
14	బు	దిన 31:43, భుక్తి 5:08, అశ్లేష 4, రవి రా.2:14, ఉత్తర 1, కుజ క.8:57, పుష్య 4, బుధ సా.5:12, నూ.క.5:47, నూ.అ.6:28 (త్రయోదశి క.10:05, పుష్య మ.11:07, వ.రా.8:04ల 9:52, దు.ప.12:41ల 1:21, దు.మ.3:02ల 3:52, అమృ.క.8:27ల 10:14, సిద్ధి సా.4:40, వణి క.10:25, దిన 31:40, భుక్తి 5:16, నూ.క.5:47, నూ.అ.6:27, నూ.క.5:47, నూ.అ.6:27, నూ.క.5:47, నూ.అ.6:27)		

పంచాంగ కర్త: "వివేకజ్యోతి" పబ్లింటి సూర్యనారాయణమూర్తి, సిద్ధాంతి



15	మంగళ	మంగళ	చతురశి మ.12:42, పుష్యమి మ.1:59, వ.తె.4:22ల 6:10, దు.ఉ.8:11ల 9:07, దు.రా.10:57ల 11:43, అమృ.ఉ.6:49ల 8:36, వ.శ్రీ.సా.5:33, శివుని మ.12:42, దిన 31:38, భుక్తి 5:22, నూ.ఉ.5:47, నూ.అ.6:26, సా.తంత్ర దినోత్సవం
16	బుధ	బుధ	● అమావాస్య మ.3:07, అశ్లేష సా.4:57, వర్షం లేదు, దు.వ.11:40ల 12:30, అమృ.మ.3:09ల 4:57, వరీయస్ సా.6:31, నాగవం.మ.3:07, దిన 31:38, భుక్తి 5:30, నూ.ఉ.5:47, నూ.అ.6:26,
నెల/తేదీ	క్రమాం	వారం	<b>శ్రీ శోభకృతు నామ సంగ్రం నిజ శ్రావణ మాసం వర్షముతో దక్షిణాయణ పుణ్యకాలం 2023</b>
17	ర	గురు	నిజశ్రావణ శు. సా.ఉ.మి సా.5:35, మఖ రా.7:58, వ.ఉ.6:28ల 8:16, వ.తె.4:58ల దు.ఉ.9:59ల 10:50, దు.మ.3:00ల 3:50, అమృ.సా.5:16ల 7:04, వ.శివుని రా.7:30, బవ సా.5:35, దిన 31:35, సంహార్యభుక్తి 0:08, మఖ 1, 6వ మ.1:30, నూ.ఉ.5:47, నూ.అ.6:25, <b>మఖ క్రాంతి, సింహ సంక్రమణం, చంద్రోదయం</b>
18	కు శు	శుక్ర	విదియ రా.8:01, పుబ్బ రా.10:57, శేష.ఉ.6:46కు, దు.ఉ.8:19ల 9:09, దు.మ.12:29ల 1:19, అమృ.మ.3:45ల 5:33, శివ రా.8:28, బాలవ.ఉ.6:48, దిన 31:30, భుక్తి 0:19, ఉత్తర 2, కణ మ.3:27, అశ్లేష 2, వక్రీ శుక్ర మ.2:35, నూ.ఉ.5:48, నూ.అ.6:24, <b>బలభద్ర జయంతి</b>
19	బు	శని	తదియ రా.10:19, ఉత్తర రా.1:47, వ.ఉ.7:00ల 8:48, దు.ఉ.5:48ల 7:29, అమృ.సా.5:44ల 7:32, సిద్ధ రా.9:19, తైత్తిల.ఉ.9:11, దిన 31:30, భుక్తి 0:30, ఉత్తర 1, బుధ.ఉ.6:42, నూ.ఉ.5:48, నూ.అ.6:24, <b>వృద్ధి గౌరవంతం</b>
20	ర	ఆది	చవితి రా.12:21, హస్త.తె.4:22, వ.ఉ.11:05ల 12:52, దు.సా.4:39ల 5:29, అమృ.రా.9:43ల 11:29, సార్ధ రా.9:59, వణణ వ.11:23, దిన 31:28, భుక్తి 0:41, మఖ 2, 6వ రా.12:38, నూ.ఉ.5:48, నూ.అ.6:23, <b>నాగవతుర్తి</b>
21	సోమ	సోమ	సంచమి రా.2:00, చిత్తపూర్ణి.వ.మ.1:05ల 2:50, దు.మ.12:28ల 1:18, దు.మ.2:58ల 3:48, అమృ.రా.11:33ల 1:18, శుభ రా.10:21, బవ మ.1:14, దిన 31:25, భుక్తి 0:52, నూ.ఉ.5:48, నూ.అ.6:22, <b>నాగవంచమి, గరుడ వంచమి</b>
22	శ	మంగళ	షష్ఠి రా.3:05, చిత్త.ఉ.6:31, వ.మ.12:30ల 2:12, దు.ఉ.8:19ల 9:09, దు.రా.10:54ల 11:40, అమృ.రా.10:45ల 12:27, శుక్ల రా.10:18, కౌలవ మ.2:37, దిన 31:25, భుక్తి 1:03, శతభిషం 1, వక్రీ శని రా.3:01, నూ.ఉ.5:48, నూ.అ.6:22, <b>మంగళగౌరవంతం, సూర్యవృషి</b>
23	కు బు	బుధ	స్వమి రా.3:31, సా.తె.ఉ.8:08, వ.మ.1:57ల 3:37, దు.వ.11:38ల 12:28, అమృ.రా.11:55ల 1:35, బ్రహ్మరా.9:45, గరజి మ.3:23, దిన 31:23, భుక్తి 1:14, ఉత్తర 3, కణ రా.9:13, బుధ వక్రారంభం రా.1:53, నూ.ఉ.5:48, నూ.అ.6:21

పంచాంగ కర్త: "ప్రవక్షరత్" పబ్లింటి సూర్యనారాయణమూర్తి, సిద్ధాంతి

24	గురు	అష్టమి రా.3:10, విశాఖ ఉ.9:04, నమ.1:06ల 2:42, దు.ఉ.9:58ల 10:48, దు.మ.2:57ల 3:48, అమృ.రా.10:46ల 12:22, బంధురా.8:37, భద్ర మ.3:26, దిన 31:18, భుక్తి 1:25, మఖ 3, రవి ప.11:41, నూ.ఉ.5:49, నూ.అ.6:24
25	శుక్ర	నవమి రా.2:02, అనూరాధ ఉ.9:14, న.మ.2:42ల 4:15, దు.ఉ.8:19ల 9:02, దు.మ.12:22ల 1:17, అమృ.రా.12:03ల 1:37, వైధతి రా.6:51, బాలవ మ.2:42, దిన 31:18, భుక్తి 1:36, ఆశ్లేష 1, వక్రీ పుక్త ఉ.8:50, నూ.ఉ.5:49, నూ.అ.6:20, వరశశ్చీవరం దశమి రా.12:08, కేషి ఉ.8:37, ప.సా.4:10ల 5:41, వ.తె.5:45ల దు.ఉ.5:49ల 7:29, అమృ.రా.1:14ల 2:44, విష్కంభం, సా.4:27, తైత్తిల మ.3:10, దిన 31:15, భుక్తి 1:47, నూ.ఉ.5:49, నూ.అ.6:19
26	శని	ఏకాదశి రా.9:32, మూల ఉ.7:16, పూర్వాషాఢ తె.5:15, శేవ.ఉ.7:16ల 5:32, దు.సా.4:30ల 5:24, అమృ.రా.12:51ల 2:19, నీతి మ.1:27, నవతి ఉ.10:55, దిన 31:13, భుక్తి 1:58, మఖ 4, రవి రా.10:39, నూ.ఉ.5:49, నూ.అ.6:18, వషిర వీకాదశి ద్వాదశి సా.6:22, ఉత్తరాషాఢ రా.2:43, న.మ.12:24ల 1:50, దు.మ.12:26ల 1:16, దు.మ.2:55ల 3:44, అమృ.రా.9:00ల 10:25, అయుష్షా ఉ.9:56, బవ ఉ.8:01, దిన 31:10, భుక్తి 2:09 ఉత్తర 4, కజ రా.2:18, పుబ్బ 4, బుధ మ.3:28, ఆశ్విని 1, రాశి చిత్ర 3, కేతు రా.2:42, నూ.ఉ.5:49, నూ.అ.6:17
27	ఆది	త్రయోదశి మ.2:47, క్రవణం రా.11:50, వ.ఉ.6:14ల 7:39, ప.రా.3:19ల 4:43, దు.ఉ.8:19ల 9:08, దు.రా.10:51ల 11:38, అమృ.రా.2:41ల 4:05, సౌభాగ్య ఉ.6:02, శోభన రా.1:51, తైత్తిల మ.2:47, దిన 31:10, భుక్తి 2:20, నూ.ఉ.5:49, నూ.అ.6:17,
28	సోమ	చతుర్దశి ఉ.10:58, ధనిష్ఠ రా.8:47, ప.రా.3:04ల 4:28, దు.ప.11:42ల 12:28, అమృ.ప.11:42ల 1:06, అతిగండ రా.9:33, నవతి ఉ.10:58, దిన 31:03, భుక్తి 2:31, నూ.ఉ.5:50, నూ.అ.6:16, నరాహ జయంతి
28	బు	○ పూర్ణిమ ఉ.7:05, బా సాక్షమి రా.3:18, శుభిషం సా.5:45, ప.రా.11:24ల 12:48, దు.ఉ.9:57ల 10:46, దు.మ.2:53ల 3:42, అమృ.ప.11:27ల 12:51, సుకర్మ సా.5:16, బవ ఉ.7:05, బాలవ సా.5:10, దిన 31:03, భుక్తి 2:42, పుబ్బ 1, రవి ఉ.9:29, నూ.ఉ.5:50, నూ.అ.6:15, పుబ్బకార్తి, హయగ్రీవ జయంతి, విఖనన జయంతి, రక్షాబంధన
29	మంగళ	విదియ రా.11:50, పూర్వాభాద్ర మ.2:56, ప.రా.11:34ల 1:00, దు.ఉ.8:18ల 9:08, దు.మ.12:25ల 1:15, అమృ.ఉ.7:52ల 9:17, ధృతి మ.1:10, తైత్తిల మ.1:31, దిన 31:00, భుక్తి 2:53, నూ.ఉ.5:50, నూ.అ.6:14, చాతుర్మాస్య ద్వితీయ తదీయ రా.8:49, ఉభాద్ర మ.12:31, ప.రా.11:34ల 1:03, దు.ఉ.5:50ల 7:29, అమృ.ఉ.8:12ల 9:38, శుల ఉ.9:22, నవతి ఉ.10:15, దిన 31:00, భుక్తి 3:04, పుబ్బ 3, బుధ మ.2:13, నూ.ఉ.5:50, నూ.అ.6:14
30	బుధ	
31	గురు	
1	శుక్ర	
2	శని	

పంచాంగ కర్త: "దైవజ్ఞులత్త" పిల్లింటి సూర్యనారాయణమూర్తి, సిద్ధాంతి

ర కు	అది	అను
3	అది	వనితి సా.6:24, రేవతి ఉ.10:38, వతె5:38ల దు.సా.4:24ల 5:17, అమృ.ఉ.8:25ల 5:17, అమృ.ఉ.8:25ల 9:54, అమృ.రా.2:36ల 4:07, గండ ఉ.6:01, వర్షి రా.3:12, బవ ఉ.7:31, బాలస సా.6:24, దిన 30:58, భుక్తి 3:15, పుబ్బ 2, రవి రా.8:12, హస్త 1, కుజ ఉ.6:40, నూ.ఉ.5:50, నూ.అ.6:13, సంకష్టహార చతుర్థి
4	సోమ	సంవమి సా.4:41, అశ్విని ఉ.9:26, శేష.ఉ.7:10కు వ.రా.6:52ల 8:26, దు.మ.12:23ల 1:12, దు.మ.2:51ల 3:40, అమృ.తె.4:17ల 5:51, ధను రా.12:59, తైత్తిల సా.4:41, దిన 30:58, భుక్తి 3:26, గురు వక్రారంభం రా.7:37, నూ.ఉ.5:50, నూ.అ.6:12
5	మంగళ	షష్ఠి మ.3:46, భరణి ఉ.9:00, వ.రా.9:10ల 10:47, దు.ఉ.8:18ల 9:06, దు.రా.10:48ల 11:35, అమృ.లేదు, వ్యాహత రా.11:24, వణజి మ.3:46, దిన 30:58, భుక్తి 3:37, పుబ్బ 2, బుధ రా.3:19, నూ.ఉ.5:50, నూ.అ.6:11,
6	బుధ	సప్తమి మ.3:37, కృత్తిక ఉ.9:20, వ.రా.2:09ల 3:44, దు.ప.11:35ల 12:25, అమృ.ఉ.6:54ల 8:31, వార్షణ రా.10:26, బివ మ.3:37, దిన 30:48, భుక్తి 3:47, నూ.ఉ.5:50, నూ.అ.6:11,
7	గురు	అష్టమి సా.4:14, రోహిణి ఉ.10:25, వ.సా.4:25ల 6:08, దు.ఉ.9:56ల 10:45, దు.మ.2:49ల 3:38, అమృ.ఉ.7:04ల 8:44, అమృ.రా.2:43ల 4:26, వజ్ర రా.10:02, కౌలవ సా.4:14, దిన 30:48, భుక్తి 3:57, పుబ్బ 3, రవి ఉ.6:46, నూ.ఉ.5:51, నూ.అ.6:10, శ్రీ కృష్ణాష్టమి
8	శుక్ర	నవమి సా.5:30, మృగశిర మ.12:09, వ.రా.9:21ల 11:06, దు.ఉ.8:18ల 9:07, దు.మ.12:22ల 1:18, అమృ.రా.3:29ల 5:14, సిద్ధి రా.3:29ల 5:14, సిద్ధి రా.10:07, గు.సా.5:30, దిన 30:45, భుక్తి 4:07, హస్త 2, కుజ ఉ.10:18, నూ.ఉ.5:51, నూ.అ.6:09
9	శని	దశమి రా.7:17, ఆర్ద్ర మ.2:26, వ.రా.3:46ల 5:33, దు.ఉ.5:51ల 7:29, అమృ.లేదు, వృశ్చి సాత రా.10:36, వణజి ఉ.6:20, దిన 30:43, భుక్తి 4:17, పుబ్బ 1, వక్రీబుధ సా.6:22, నూ.ఉ.5:51, నూ.అ.6:08
10	ఆది	ఏకాదశి రా.9:28, పునర్వసు సా.5:06, వర్షం రా.2:05ల 3:52, దు.సా.3:24ల 5:13, అమృ.మ.2:26ల 4:13, వరీయాన్ రా.11:20, బవ ఉ.8:20, దిన 30:40, భుక్తి 4:27, పుబ్బ 4, సా.5:09, నూ.ఉ.5:51, నూ.అ.6:07,
11	సోమ	ద్వాదశి రా.11:52, పుష్యమి రా.8:01, వర్షం లేదు, దు.మ.12:19ల 1:09, దు.మ.2:47ల 3:35, అమృ.మ.12:50ల 2:38, వరిమ రా.12:14, కౌలవ ఉ.10:39, దిన 30:40, భుక్తి 4:37, నూ.ఉ.5:51, నూ.అ.6:06
12	మంగళ	త్రయోదశి రా.2:21, అశ్వి.రా.11:01, వ.ఉ.10:25ల 12:13, దు.ఉ.8:18ల 9:06, దు.రా.10:45ల 11:32, అమృ.రా.9:13ల 11:01, శివ రా.1:12, గురజి మ.1:06, దిన 30:43, భుక్తి 4:47, నూ.ఉ.5:51, నూ.అ.6:06

పంచాంగ కర్త: "దైవజ్ఞరత్న" పిల్లంబి సూర్యనారాయణమూర్తి, సిద్ధాంతి

13	ర కు	బుధ గురు శుక్ర	పతురశి తె:4:48, మఖ రా:2:01, వసు:12:31ల 2:19, దు.సు:11:31ల 12:20, అమృ రా:11:19ల 1:07, సిద్ధ రా:2:08, భద్ర మ:3:35, దిన 3:0:40, భుక్తి 4:55, ఉత్తర 1, రవి రా:3:20, హస్త 3, కుజ మ:1:11, సూ.ఉ:5:51, సూ.అ:6:05, హాశివరాత్రి, ఉత్తరకాశి
14	శు		● అమావాస్య హస్త, పుబ్బ తె:4:54, వ.ఉ:10:58ల 12:46, దు.ఉ:9:54ల 10:43, దు.మ:2:45ల 3:33, అమృ రా:9:44ల 11:31, సాధ్య రా:3:00, చతుషా నా:6:00, దిన 3:0:35, భుక్తి 5:02, అశ్లేష 2, శుక్ర సా:4:06, సూ.ఉ:5:51, సూ.అ:6:04,
15	బు		● తీమావాస్య ఉ:7:09, ఉత్తరపూర్వ, వసు:12:55ల 2:41, దు.ఉ:8:17ల 9:06, దు.మ:12:11ల 1:08, అమృ రా:11:35ల 1:22, శుభ రా:3:42, నాగ ఉ:7:09, దిన 3:0:33, భుక్తి 5:10, సూ.ఉ:5:52, సూ.అ:6:03, బుధవక్ర త్యాగం రా:2:14
సం/శబ్ది		రహం	శ్రీ శోభకృతు నామ సంకరాం   భాద్రపద మాసం వరముతో దక్షిణాయణ పుణ్యకాలం 2023
16		వారం	భాద్రపద శుక్ర సాడ్యమి ఉ:9:17, ఉత్తర ఉ:7:36, వసా 4:51ల 6:37, దు.ఉ:5:52ల 7:29, అమృ రా:3:25ల 5:11, శుక్ర తె:4:13, బవ ఉ:9:17, దిన 3:0:28, భుక్తి 5:17, సూ.ఉ:5:52, సూ.అ:6:02, చంద్రోదయం
17	ర	అది	వీదియ ఉ:11:08, హస్త ఉ:10:02, వ.రా:6:44ల 8:28, దు.సా:4:20ల 5:08, అమృ తె:5:10ల బ్రహ్మ తె:4:28, కాల ఉ:11:08, దిన 3:0:23, కన్యాలగ్నభుక్తి 0:07, ఉత్తర 2, రవి మ:1:28, సూ.ఉ:5:52, సూ.అ:6:02, జలరాషణ యంత్రోక్తవ్యా సంక్రమణం
18	కు	సోమ	తదియ మ:12:39, చిత్త మ:12:08, వ.రా:6:07ల 7:50, దు.మ:12:18ల 1:06, దు.మ:2:43ల 3:31, శేషామృ ఉ:6:55కు, పునరమృ తె:4:23ల 6:06, ఇంద్ర తె:4:24, గర మ:12:39, దిన 3:0:23, భుక్తి 0:16, హస్త 4, కుజ మ:3:19, సూ.ఉ:5:52, సూ.అ:6:01,
19		మంగళ	చవితి మ:1:43, సాతి మ:1:48, వ.రా:7:41ల 9:21, దు.ఉ:8:17ల 9:05, దు.రా:10:42ల 11:30, అమృ తె:5:45ల నైర్ఘృతి రా:3:58, భద్ర మ:1:43, దిన 3:0:20, భుక్తి 0:25, సూ.ఉ:5:52, సూ.అ:6:00, వినాయక చవితి (ద్రుక్ పద్ధతి) శాస్త్రీయమైనది
20	ర	బుధ	పంచమి మ:2:16, విశాఖ మ:2:59, వ.రా:7:05ల 8:43, దు.మ:11:29ల 12:17, శేషామృ ఉ:7:25కు పునరమృ తె:4:55ల వృంభ రా:3:06, బాలవ మ:2:16, దిన 3:0:18, భుక్తి 0:34, ఉత్తర 3, రవి రా:11:25, సూ.ఉ:5:52, సూ.అ:5:59, ముషి సంవహి
21	బు శు	గురు	షష్ఠి మ:2:14, అనూరాధ మ:3:35, వ.రా:9:11ల 10:47, దు.ఉ:9:53ల 1:41, దు.మ:2:41ల 3:34, శేషామృ ఉ:6:34కు, నైతి రా:1:45, లైతుల మ:2:14, దిన 3:0:15, భుక్తి 0:42, పుబ్బ 2, బుధ రా:3:47, అశ్లేష 3, శుక్ర రా:9:24, సూ.ఉ:5:52, సూ.అ:5:58, సూర్యశక్తి
22		శుక్ర	స్తవమి మ:1:35, శోష మ:3:34, వ.రా:11:22ల 12:55, దు.ఉ:8:17ల 9:08, దు.మ:12:17ల 1:04, అమృ ఉ:6:47ల 8:23, అయ రా:11:53, వణజి మ:1:35, దిన 3:0:13, భుక్తి 0:50, సూ.ఉ:5:52, సూ.అ:5:57

పంచాంగ కర్త: "బ్రహ్మరత్న" పిల్లింటి సూర్యనారాయణమూర్తి, సిద్ధాంతి

తేదీ	పండుగ	సమయము
23	శని	అష్టమి మ.12:17, మూల మ.2:56, వ.మ.1:23ల 2:56, వ.రా.12:02ల 1:33, దు.ఉ.5:54ల 7:29, అమృ.ఉ.8:42ల 10:16, సోమ.రా.9:31, బవ. మ.12:17, దిన 30:08, భుక్తి 0:59, చిత్త 1, కుజ సా.4:45, నూ.ఉ.5:54, నూ.అ.5:56, దూర్వాశ్రమి స్రవణం వ.మ.ఉ.10:23, పూ.షా. మ.1:42, వ.రా.9:06ల 10:35, దు.సా.4:15ల 5:05, అమృ.ఉ.9:08ల 10:40, శోభన సా.6:40, కౌల ఉ.10:23, దిన 30:08, భుక్తి 1:09, ఉత్తర 4, రవి ఉ.9:13, నూ.ఉ.5:53, నూ.అ.5:56, సంధిసవమి
24	అది	దశమి ఉ.7:55, ఏకాదశి తె.5:00, ఉ.షా.ఉ.ప.11:55, వ.మ.3:39ల 5:00, దు.మ.12:15ల 1:03, దు.మ.2:39ల 3:27, అమృ.ఉ.5:59ల 7:28, పునరున్న రా.12:15ల 1:42, అతిగండ మ.3:23, గర ఉ.7:55, దిన 30:05, భుక్తి 1:20, పుబ్బ 3, బుధ ఉ.5:12, నూ.ఉ.5:53, నూ.అ.5:55, సంధిసవమి
25	సోమ	ద్వాదశి రా.1:45, త్రవణం ఉ.9:42, వ.మ.1:16ల 2:42, దు.ఉ.8:17ల 9:04, దు.రా.10:40ల 11:27, అమృ.రా.9:52ల 11:18, మకర్క ప.11:46, బవ మ.3:25, దిన 30:03, భుక్తి 1:30, నూ.ఉ.5:53, నూ.అ.5:54, నాపవ జయంతి, భువనోత్సవ జయంతి
26	మంగళ	త్రయోదశి రా.10:18, ధాన్య ఉ.7:10, శరణిమ తె.4:29, వ.మ.1:34ల 2:59, దు.ప.11:27ల 12:15, అమృ.రా.10:05ల 11:31, గృత ఉ.7:54, సోమ రా.3:55,
27	బుధ	చతుర్దశి సా.6:49, పూ.భా. రా.1:48, వ.ఉ.10:10ల 11:35, దు.ఉ.9:50ల 10:39, దు.మ.2:34ల 3:21, అమృ.రా.6:42ల 8:07, గండ రా.11:55, గర ఉ.8:33, దిన 29:58, భుక్తి 1:51, చిత్త 2, కుజ సా.5:30, నూ.ఉ.5:53, నూ.అ.5:52
28	గురు	పంచమి మ.3:26, ఉ.భా. రా.11:18, వ.ఉ.10:24ల 11:50, దు.ఉ.8:17ల 9:05, దు.మ.12:14ల 1:02, అమృ.రా.7:00ల 8:26, పద్మి రా.8:03, బవ మ.3:26, దిన 29:58, భుక్తి 2:01, ఉత్తర 1, బుధ రా.7:59, నూ.ఉ.5:53, నూ.అ.5:52, ఉమా పుష్యోద
29	శుక్ర	షష్ఠి మ.12:03, దిన 30:00, భుక్తి 1:41, వాస్త 1, రవి రా.6:53, పుబ్బ 4, బుధ మ.3:48, అశ్వి 4, ఉక్ర ఉ.8:11, నూ.ఉ.5:53, నూ.అ.5:53
30	శని	చతుర్దశి సా.6:49, పూ.భా. రా.1:48, వ.ఉ.10:10ల 11:35, దు.ఉ.9:50ల 10:39, దు.మ.2:34ల 3:21, అమృ.రా.6:42ల 8:07, గండ రా.11:55, గర ఉ.8:33, దిన 29:58, భుక్తి 1:51, చిత్త 2, కుజ సా.5:30, నూ.ఉ.5:53, నూ.అ.5:52
1	అది	పంచమి మ.3:26, ఉ.భా. రా.11:18, వ.ఉ.10:24ల 11:50, దు.ఉ.8:17ల 9:05, దు.మ.12:14ల 1:02, అమృ.రా.7:00ల 8:26, పద్మి రా.8:03, బవ మ.3:26, దిన 29:58, భుక్తి 2:01, ఉత్తర 1, బుధ రా.7:59, నూ.ఉ.5:53, నూ.అ.5:52, ఉమా పుష్యోద
2	సోమ	బహుళ పాడమి మ.12:21, రేవతి రా.9:08, వ.ఉ.10:13ల 11:40, దు.ఉ.5:53ల 7:29, అమృ.రా.6:57ల 8:24, ధన్వ సా.4:57, కౌల మ.12:21, దిన 29:55, భుక్తి 2:12, వాస్త 2, రవి తె.4:25, నూ.ఉ.5:53, నూ.అ.5:52, మహాలయస్వ స్రావణం విదియ ఉ.9:41, అశ్విని రా.7:27, వ.మ.3:44ల 5:13, వ.తె.4:38ల 5:13, న.తె.4:38ల 5:13, వ.తె.4:38ల 5:13, అమృ. మ.12:46ల 2:15, వ్యాపూత మ.1:14, గర ఉ.9:41, దిన 29:50, భుక్తి 2:22, ఉత్తర 2, బుధ రా.8:45, మఖ 1, శుక్ర రా.12:56, నూ.ఉ.5:53, నూ.అ.5:52, ఉంద్రాశ్వు తది

పంచాంగ కర్త: "విశ్వవ్యాస" పబ్లింటి సూర్యనారాయణమూర్తి, సిద్ధాంతి

3	కు బు	మంగళ	పవిత్ర మ.3:42ల 5:16, వజ్ర ఉ.8:18, బాలవ ఉ.6:11, కౌలవ సా.5:46, దిన 29:45, భుక్తి 2:43, చిత్ర 3, కుజ సా.5:32, ఉత్తర 3, బుధ రా.7:56, భరణి 2, గురు తె.4:51, సూ. ఉ.5:54, సూ. అ.5:49
4	బుధ	గురు	పవిత్ర మ.5:41, రోహిణి సా.6:29, వ.ఉ. 10:21ల11:58, వ.రా. 12:22ల2:02, దు.ప. 11:25ల12:13, అమృ మ.3:14ల4:51, సిద్ధి ఉ. 6:43, వృషభాత తె.5:46, గర సా.5:31, దిన 29:45, భుక్తి 2:53, హస్త 3, రవి మ.1:46, సూ. ఉ.5:54, సూ. అ.5:48
5	బు	గురు	పవిత్ర మ.5:23, మృగశిర రా.7:40, వ.తె. 4:43ల5:10:38, దు.ప. 2:34ల3:21, అమృ ఉ.10:26ల12:07, వర్యూ తె.5:23, భద్ర సా.6:02, దిన 29:43, భుక్తి 3:04, ఉత్తర 4, బుధ సా.5:27, సూ. ఉ.5:54, సూ. అ.5:47
6	పు	శుక్ర	పవిత్ర మ.6:34, ఆర్ద్ర రా.9:32, శేవ.ఉ. 6:20కు, దు.ఉ. 8:12ల 10:38, దు.ప. 12:04ల1:02, అమృ ప.10:45ల 12:28, దిన 29:40, భుక్తి 3:14, మఖ 2, శుక్ర ఉ.7:12, సూ. ఉ.5:54, సూ. అ.5:46
7	ర బు	శు	పవిత్ర మ.8:08, పునర్వసు రా.11:57, వ.ఉ. 10:44ల 12:30, దు.ఉ. 5:55ల 7:30, అమృ రా.9:18ల11:04, శిష్య కౌలవ ఉ. 8:08, దిన 29:35, భుక్తి 3:24, హస్త 4, రవి రా.10:57, హస్త 1, బుధ మ.2:40, సూ. ఉ.5:55, సూ. అ.5:46,
8	కు	ఆది	పవిత్ర మ.ఉ.10:12, పుష్యమి రా.2:45, వ.ఉ. 8:53ల10:40, దు.సా. 4:00ల4:48, అమృ రా.7:36ల 9:23, శివ ఉ.6:03, గర ఉ. 10:12, దిన 29:35, భుక్తి 3:35, చిత్ర 4, కుజ సా.4:51, సూ. ఉ.5:55, సూ. అ.5:45
9	బు	సోమ	పవిత్ర మ.ఉ.12:36, ఆశ్లేష తె.5:45, వ.సా. 5:09ల 6:57, దు.ప. 12:11ల 12:58, దు.ప. 2:32ల 3:19, అమృ రా.3:57ల 5:45, సిద్ధ ఉ. 6:51, భద్ర మ.12:36, దిన 29:33, భుక్తి 3:45, హస్త 2, బుధ ప.11:45, సూ. ఉ.5:55, సూ. అ.5:45
10	పు	మంగళ	పవిత్ర మ.9:08, దిన 29:30, మఖ పుర్రా.వ.రా.7:15ల 9:03, దు.ఉ. 8:17ల9:04, దు.రా. 10:34ల 11:43, అమృ లేదు, సార్వ ఉ.7:47, బాలవ మ.9:08, దిన 29:30, భుక్తి 3:56, మఖ 3, శుక్ర ఉ.6:31, సూ. ఉ.5:55, సూ. అ.5:44
11	ర బు	బుధ	పవిత్ర మ.రా.హి సా.5:37, మఖ ఉ.8:45, వ.సా. 5:42ల 7:29, దు.ప. 11:25ల12:12, అమృ ఉ.6:03ల 7:51, అమృ తె.4:26ల 6:14, శుభ ఉ. 8:42, తైత్తి సా.5:37, దిన 29:28, భుక్తి 4:06, చిత్ర 1, రవి ఉ.7:57, హస్త 3, బుధ ఉ.8:56, సూ. అ.5:43,
12	గురు	గురు	<b>చిత్రకార్త</b> పవిత్ర మ.త్రయోదశి రా.7:53, పుబ్బ ప.11:36, వ.రా. 7:34ల 9:21, దు.ఉ. 9:51ల 10:47, దు.ప. 2:31ల 3:17, అమృ లేదు, శుక్ర ఉ.8:30, గర ఉ.6:47, దిన 29:25, భుక్తి 4:16, సూ. ఉ.5:56, సూ. అ.5:42, మాసశివ రా.తె

పంచాంగ కర్త: "విశ్వవిద్యాలయం" పబ్లింట్ల సూర్యనారాయణమూర్తి, సిద్ధాంతి

సం/తేది	గ్రంథం	వారం	పుక్త	చతురశ్ర
13	కుబు	శుక్ర	చతురశ్ర రా:9:50, ఉత్తర మ:2:11, వ.రా:11:21ల 1:06, దు.మ:12:10ల 12:58, అమృ.ఉ:6:12ల 7:59 (బ్రహ్మ) ఉ:10:06, భద్ర ఉ:8:54, దిన 29:23, భుక్తి 4:27, స్వాతి 1, కుజ మ:3:26, హస్త 4, బుధ ఉ:6:23, మఖ 4, శుక్ర రా:12:51, సూ.ఉ:5:56, సూ.అ:5:42	
14	రబు	శని	● అమావాస్య రా:11:24, హస్త 4:24, వ.రా:1:00ల 2:43, దు.ఉ:5:56ల 7:31, అమృ.ఉ:9:51ల 11:35, బుధ ఉ:10:25, చతుష్పా.ఉ:10:40, దిన 29:20, భుక్తి 4:37, చిత్త 2, రవి సా:4:47, చిత్త 1, బుధ తె:4:13, సూ.ఉ:5:56, సూ.అ:5:41, శత్రు యజ్ఞం,	
	నెల/తేది	గ్రంథం	వారం	శ్రీ శోభకృతు నామ సం  రం అశ్వయుజ మాసం శరదృతౌ దక్షిణాయణ పుణ్యకాలం - 2023
15	శ	ఆది	శు   పాడ్యమి రా:12:32, చిత్త సా:6:13, వ.రా:12:08ల 1:49, దు.సా:4:03ల 4:42, అమృ.ప:11:20ల 1:03, వైధుతి ఉ:10:25, కింస్తు మ:12:01, దిన 29:20, భుక్తి 4:48, ధనిష్ఠ 4, శని రా:10:04, సూ.ఉ:5:56, సూ.అ:5:40, శ్రీదేవి నవరాత్రి ప్రారంభం	
16	బు	సోమ	విదియ రా:1:13, స్వాతి రా:7:35, వ.రా:1:24ల 3:04, దు.మ:12:10ల 12:50, దు.మ:2:29ల 3:16, అమృ.ఉ:10:17ల 11:58, విష్ణుంధ ఉ:10:04, బాలవ మ:12:56, దిన 29:15, భుక్తి 4:58, చిత్త 2, బుధ రా:2:31, సూ.ఉ:5:57, సూ.అ:5:39, పండ్రోదయం	
17	రశు	మంగళ	తదియ రా:1:26, విశాఖ రా:8:31, వ.రా:12:36ల 2:14, దు.ఉ:8:14ల 9:04, దు.రా:10:37ల 11:22, అమృ.ప:11:23ల 1:02, శ్రీతి ఉ:9:22, తైత్తి మ:1:23, దిన 29:13, భుక్తి 5:09, చిత్త 3, రవి రా:1:28, పుబ్బ 1, శుక్ర మ:3:26, సూ.ఉ:5:57, సూ.అ:5:38, తులా సంక్రమణం	
18	కుబు	బుధ	చవితి రా:1:12, అనూరాధ రా:9:01, వ.రా:2:37ల 4:13, దు.ప:11:23ల 12:12, అమృ.ఉ:10:24ల 12:02, ఆయు ఉ:8:19, వణజ మ:1:22, దిన 29:13, తులాలగృభుక్తి 0:02, స్వాతి 2, కుజ మ:1:18, చిత్త 3, బుధ రా:1:21, సూ.ఉ:5:57, సూ.అ:5:38	
19	గురు	గురు	బన మ:12:31, శ్రేష్ఠ రా:9:04, వ.తె:4:56ల 6:46ల 10:37, అమృ.ప:12:14ల 1:51, సాభ్యా.ఉ:6:54, శోభన తె:5:09, సంచమి రా:12:31, భుక్తి 0:13, సూ.ఉ:5:57, సూ.అ:5:37, ఉపాంగ అలితా గౌరీ ప్రతం	
20	బు శు	శుక్ర	షష్ఠి రా:11:24, మూల రా:8:41, శేష. 6:31కు, వ.రా:7:06ల 8:41, దు.ఉ:8:18ల 9:04, దు.మ:12:09ల 12:55, అమృ.ప:2:23ల 3:58, అశ్విగంధ రా:3:03, దిన 29:05, భుక్తి 0:24, చిత్త 4, బుధ రా:12:45, పుబ్బ 2, శుక్ర రా:3:04, సూ.ఉ:5:58, సూ.అ:5:36, మూల పూజ (నవసృతి) పూజ ప్రారంభం	
21	ర	శని	సప్తమి రా:9:53, పూ.షా. రా:7:54, వ.ఉ:5:59ల 7:32, వ.రా:3:30ల 5:02, దు.ఉ:5:58ల 7:32, అమృ.ప:3:15ల 4:48, సుకర్మ రా:12:37, కర ఉ:10:42, దిన 29:05, భుక్తి 0:35, చిత్త 4, రవి ఉ:10:00, సూ.ఉ:5:58, సూ.అ:5:36	

పంచాంగ కర్త: "ప్రవక్షరత్" పబ్లింటి సూర్యనారాయణమూర్తి, సిద్ధాంతి

22	బు	అది
23	కు	సోమ
24	ర	మంగళ
25	బు	బుధ
26	ర	గురు
27	శు	శుక్ర
28	కు	శని
29	శు	అది
30	ర	సోమ
31	కే	

2023 ఆశ్విని ౧౨

పంచాంగ కర్త: "విశ్వరత్న" పబ్లింటి సూర్యనారాయణమూర్తి, సిద్ధాంతి

అష్టమి రా:7:58, ఉషా:సా:6:44, వ.రా:10:29ల 11:59, దు.సా:4:00ల 4:45, అమృ మ:12:38ల 2:10, ధృతి రా:9:53, భద్ర ఉ:8:58, దిన 29:03, భుక్తి 0:46, స్వాతి 1, బుధ రా:12:43, సూ.ఉ:5:58, సూ.అ:5:36, దు.రా:5:29, పునరుషు తె:5:50ల శాల సా:5:44, శ్రవణం సా:5:14, వ.రా:8:56ల 10:25, దు.మ:12:10ల 12:57, దు.మ:2:30ల 3:16, అమృ ఉ:7:29ల 8:59, పునరుషు తె:5:50ల శాల సా:6:53, బాలవ ఉ:6:54, కాలవ సా:5:44, దిన 29:00, భుక్తి 0:56, స్వాతి 3, కుజ ఉ:10:30, సూ.అ:5:34, మహానాభ వామీ దశమి మ:3:14, ధనిష్ఠ మ:3:28, వ.రా:10:04ల 1:33, దు.ఉ:8:19ల 9:05, దు.రా:10:31ల 11:21, శేషామృ ఉ:7:19కు, గండ మ:3:40, గర మ:3:40, దిన 29:00, భుక్తి 1:08, స్వాతి 1, రవి సా:6:24, స్వాతి 2, బుధ రా:1:18, పుబ్బ 3, శుక్ర మ:12:20, సూ.ఉ:5:59, సూ.అ:5:34, స్వాతికా, విజయదశమి ఏకాదశి మ:12:32, శతభిషం మ:1:30, వ.రా:7:21ల 8:49, దు.మ:11:29ల 12:09, అమృ ఉ:6:59ల 8:21, పునరుషు తె:4:08ల 5:36, వర్షి మ:12:32, భద్ర మ:12:32, దిన 28:55, భుక్తి 1:20, సూ.ఉ:5:59, సూ.అ:5:34, ద్వాదశి ఉ:9:44, పూ.భా: 5:11:27, వ.రా:8:14ల 9:27, దు.ఉ:9:51ల 10:37, దు.మ:2:26ల 3:12, అమృ తె:5:01ల ధృవ ఉ:8:50, బాలవ ఉ:9:44, దిన 28:55, భుక్తి 1:35, స్వాతి 3, బుధ రా:2:28, సూ.ఉ:5:59, సూ.అ:5:33, పద్మనాభ ద్వాదశి (త్రయోదశి ఉ:6:56, చతుర్థి తె:4:47, ఉషా: ఉ:9:25, వ.రా:8:28ల 9:56, దు.ఉ:8:20ల 9:06, దు.మ:12:09ల 12:55, శేషామృ ఉ:6:29కు, పునరుషు తె:5:18ల హరణ రా:2:02, తైత్తి ఉ:6:56, గర సా:5:35, దిన 28:50, భుక్తి 1:42, స్వాతి 2, రవి రా:2:41, పుబ్బ 4, శుక్ర రా:7:50, సూ.ఉ:6:00, సూ.అ:5:32

○ పూర్ణిమ రా:1:53, రేవతి ఉ:7:31, అశ్విని తె:5:54, వ.రా:2:10ల 3:40, దు.ఉ:6:00ల 7:34, శేషామృ ఉ:6:47కు, పునరుషు రా:11:11ల 12:41, వజ్ర రా:10:52, భద్ర మ:3:02, దిన 28:50, భుక్తి 1:53, స్వాతి 4, కుజ ఉ:7:02, స్వాతి 4, బుధ తె:4:12, సూ.ఉ:6:00, సూ.అ:5:32, వాల్మీకి జయంతి, చంద్రగ్రహణం బా.పాక్షమి రా:11:52, భరణి తె:4:42, వ.మ:3:01ల 4:32, దు.సా:3:57ల 4:43, అమృ తె:12:08ల 1:39, సిద్ధి రా:8:01, బాలవ మ:12:49, దిన 28:48, భుక్తి 2:04, సూ.ఉ:6:00, సూ.అ:5:31

విదియ రా:10:22, కృత్తిక తె:4:01, వ.సా:4:21ల 5:55, దు.మ:12:09ల 12:54, దు.మ:2:26ల 3:11, అమృ రా:1:41ల 3:14, వృశ్చి సా:5:33, తైత్తి వ:11:03, దిన 28:45, భుక్తి 2:13, ఉత్తర 1, శుక్ర రా:1:09, రేవతి 4, రాశా చిత్త 2 కేతు రా:12:21, సూ.ఉ:6:01, సూ.అ:5:31



31	ర బు గు కు బు	మంగళ	తదియ రా:9:30, రోహిణి రా:3:38, వరా:7:51ల9:30, దు.ఉ:8:21ల9:06, దు.రా:10:31ల11:21, అమృ రా:12:46ల2:22, వరి మ3:54, వణజి ఉ:9:51, దిన 28:43, భుక్తి 2:21, సౌతి 3, రవి ఉ:10:49, విశాఖ 1, బుధ సా:6:29, భృణీ 1, వశిరూ రా:12:11, నూ.ఉ:6:01, నూ.అ:5:30, అట్ట తది చవితి రా:9:19, మృగశిర తె:4:36, వ.ఉ:9:43ల 11:21, దు.ప.11:23ల 12:09, అమృ రా:7:34ల 9:13, వరిమ మ:2:07, బవ ఉ 9:19, దిన 28:40, భుక్తి 2:37, విశాఖ 1, కుజ రా:2:53, నూ.ఉ:6:01, నూ.అ:5:31, సంకష్టహార చతుతి సంవమి రా:9:52, ఆర్ర తె:5:57, వ.మ:1:29ల 3:10, దు.ఉ:9:52ల 10:37, దు.మ:2:25ల 3:11, అమృ రా:7:23ల 9:05, శివ మ:1:14, కాలవ ఉ:9:30, దిన 28:40, భుక్తి 2:48, విశాఖ 2, బుధ ఉ:9:19, నూ.ఉ:6:02, నూ.అ:5:30
1	కు	బుధ	పశ్చి రా:11:07, పునరుషు పూర్తి, వరా:6:57ల 8:41, దు.ఉ:8:22ల 9:07, దు.మ:12:09ల 12:54, అమృ తె:5:21ల సిద్ధ మ:12:53, గరి ఉ:10:24, దిన 28:38, భుక్తి 2:59, సౌతి 4, రవి రా:6:48, ఉత్తర 2, శుక్ర ఉ:5:15, నూ.ఉ:6:02, నూ.అ:5:29
2	బు	గురు	పవమి రా:12:59, పునరుషు ఉ:7:57, వ.సా:4:48ల 6:34, దు.ఉ:6:03ల 7:34, శిషాము ఉ:7:05కు, పునరుషు రా:3:25ల 5:11, నాధ్య మ:1:03, భద్ర వ:11:59, దిన 28:35, భుక్తి 3:10, విశాఖ 3, బుధ మ:12:39, శని వక్షత్యాగం ప:11:57, నూ.ఉ:6:03, నూ.అ:5:29
3	ర శు	శుక్ర	అవమి రా:3:18, పుష్యమి ఉ:10:29, వరా:12:50ల 2:37, దు.సా:3:56ల 4:41, అమృ లేదు, శుభ మ:1:37, బాలవ మ:2:06, దిన 28:33, భుక్తి 3:21, నూ.ఉ:6:03, నూ.అ:5:28, కాశీ జయంతి
4	బు శ	శని	పవమి తె:5:50, ఆశ్లేష మ:1:23, వరా:2:53ల 4:41, దు.మ:12:09ల 12:55, దు.మ:2:25ల 3:11, అమృ ప.11:35ల 1:23, శుక్ర మ:2:26, తైత్తి సా:4:33, దిన 28:30, భుక్తి 3:32, విశాఖ 1, రవి రా:2:38, విశాఖ 2, కుజ రా:10:04, విశాఖ 4, బుధ సా:4:28, ఉత్తర 3, శుక్ర ఉ:8:05, నూ.ఉ:6:04, నూ.అ:5:28, విశాఖ కార్తి
5		ఆది	దశమి పూర్తి, మఖ సా:4:24, వరా:1:22ల 3:10, దు.ఉ:8:23ల 9:08, దు.రా:10:31ల 11:22, అమృ మ:1:40ల 3:30, బ్రహ్మ మ:3:20, వణజి రా:7:07, దిన 28:30, భుక్తి 3:44, నూ.ఉ:6:04, నూ.అ:5:28
6	ర కు బు శు	సోమ	దశమి ఉ:8:23, పుబా రా:7:19, వరా:3:19ల 5:05, దు.ప.11:24ల 12:09, అమృ మ:12:09ల 1:56, ఐంద్ర సా:4:11, భద్ర ఉ:8:23, దిన 28:26, భుక్తి 3:55, అనూరాధ 1, బుధ రా:8:46, నూ.ఉ:6:05, నూ.అ:6:27
7		మంగళ	విశాఖ ఉ:10:41, ఉత్తర రా:9:57, వర్షం లేదు, దు.ఉ:9:54ల 10:39, దు.మ:2:25ల 3:10, అమృ మ:1:58ల 3:44, వైద్యుతి సా:4:49, బాలవ ఉ:10:41, దిన 28:25, భుక్తి 4:06, ఉత్తర 4, శుక్ర ఉ:9:51, నూ.ఉ:6:05, నూ.అ:5:27
8	బు	బుధ	దాహశి మ:12:35, వాస్త రా:12:05, వ.ఉ:7:07ల 8:52, దు.ఉ:8:24ల 9:09, దు.మ:12:10ల 12:55, అమృ సా:5:35ల 7:20, విషంధ సా:5:06, తైత్తి మ:12:35, దిన 28:25, భుక్తి 4:17, విశాఖ 2, రవి ఉ:10:19, అనూరాధ 2, బుధ రా:1:23, నూ.ఉ:6:05, నూ.అ:5:27
9	శు	గురు	
10	ర బు	శుక్ర	

2023 సంవత్సరం

పంచాంగ కర్త: "ద్రివజ్ఞరత్న" పెద్దింటి సూర్యనారాయణమూర్తి, సిద్ధాంతి

11	కు	శని	త్రయోదశి మ.1:57, చిత్ర రా.1:47, వ.ఉ.8:41ల 10:24, దు.ఉ.6:06ల 7:39, అమృ రా.6:57ల 8:39, నీతి సా.4:59, వజ్ర మ.1:57, దిన 28:23, భుక్తి 4:28, విశాఖ 3, కుజ సా.4:33, నూ.ఉ.6:06, నూ.అ.5:27, మోక్షసా.4:1, వ.ఉ.7:38ల 9:18, దు.సా.3:55ల 4:41, అమృ సా.5:40ల 7:20, ఆయుష్మాన్ సా.4:25, శకుని పుత్రుడి మ.2:44, సాతి రా.2:51, వ.ఉ.7:38ల 9:18, దు.సా.3:55ల 4:41, అమృ సా.5:40ల 7:20, ఆయుష్మాన్ సా.4:25, శకుని మ.2:44, దిన 28:23, భుక్తి 4:39, వాస్తవ 1, శుక్ర ఉ.10:40, నూ.ఉ.6:06, నూ.అ.5:27, దీపావళి ధనలక్ష్మి పూజ
12	పు	ఆది	● అమావాస్య మ.2:56, విశాఖ రా.3:23, వ.ఉ.8:35ల 10:13, దు.మ.12:10ల 12:55, దు.మ.2:25ల 3:10, అమృ రా.6:23ల 8:01, సాధాగ్ర మ.3:23, నాగ మ.2:56 దిన 28:20, భుక్తి 4:50, విశాఖ 3, రవి సా.5:52, అనూరాధ 3, బుధ ఉ.6:47, నూ.ఉ.6:07, నూ.అ.5:26,
13	రబు	సోమ	
నెల/తేది	రహం	వారం	<b>శ్రీ శోభకృతు నామ సంవత్సరం కార్తీకమాసం శరదృతౌ దక్షిణాయణ పుణ్యకాలం 2023</b>
14		మంగళ	కార్తీక శుక్ల పాడస్తి మ.2:36, అనూరాధ రా.3:24, వ.ఉ.7:23ల 8:59, దు.ఉ.8:26ల 9:11, దు.రా.10:32ల 11:23, అమృ సా.5:00ల 6:36, శోభ మ.1:57, బవ మ.2:36, దిన 28:18, భుక్తి 5:01, నూ.ఉ.6:07, నూ.అ.5:26, కార్తీక స్నాన ప్రారంభం, చంద్రోదయం విదియ మ.1:47, శ్రేష్ఠ రా.3:01, వ.ఉ.8:55ల 10:29, దు.మ.11:26ల 12:11, అమృ రా.6:21ల 7:56, అతిగండ మ.12:08, కాల మ.1:47, దిన 28:15, భుక్తి 5:12, అనూరాధ 4, బుధ మ.12:33, వాస్తవ 2, శుక్ర ఉ.10:39, నూ.ఉ.6:08, నూ.అ.5:26, చంద్రోదయం, భగవే వాస్తవోపసం తదియ మ.12:34, మూల రా.2:17, వ.ఉ.10:46ల 12:19, న.రా.12:44ల 2:17, దు.ఉ.9:56ల 10:51, దు.మ.2:26ల 3:11, అమృ రా.8:04ల 9:37, సుకర్మ ఉ.10:00, గర మ.12:34, దిన 28:13, భుక్తి 5:23, విశాఖ 4, రవి రా.1:17, విశాఖ 4, కుజ ఉ.10:23, నూ.ఉ.6:09, నూ.అ.5:26, వృశ్చిక సంక్రమణం త్రిలోచన గౌరీవ్రతం చవితి వ.11:03, పూషాడ రా.1:17, వ.ఉ.11:29ల 1:01, దు.ఉ.8:27ల 9:12, దు.మ.12:11ల 12:56, అమృ రా.8:41ల 10:13, ధృతి ఉ.7:37, కాల తె.5:01, భద్ర వ.11:03, దిన 28:13, వృశ్చిక లగ్నభుక్తి 0:02, శ్రేష్ఠ 1, బుధ రా.6:54, నూ.ఉ.6:09, నూ.అ.5:26, నాగుల చవితి
15	బు శు	బుధ	పంచమి ఉ.9:18, ఉషాడ రా.12:07, వ.ఉ.8:54ల 10:25, వ.తె.3:54ల 5:24, దు.ఉ.6:10ల 7:43, అమృ రా.6:01ల 7:33, గండ రా.2:18, బాలవ ఉ.9:18, దిన 28:10, భుక్తి 0:14, వాస్తవ 3, శుక్ర ఉ.9:55, నూ.ఉ.6:10, నూ.అ.5:26
16	ర కు	గురు	
17	బు	శుక్ర	
18	పు	శని	

పంచాంగ కర్త: "వివేకరత్న" పెద్దింటి సూర్యనారాయణమూర్తి, సిద్ధాంతి

19	బు	ఆది	వృశ్చి కు.7:23, స్వమి తె.5:21, ప్రణయ రా.10:48, వరా.2:35ల 4:05, దు.సా.3:54ల 4:41, అమృ.మ.12:58ల 2:29, వర్షి రా.11:23, తైత్తి కు.7:23, గర సా.6:23, దిన 28:08, భుక్తి 0:28, శ్లేష్మ 2, బుధ రా.1:57, సూ.కు.6:10, సూ.అ.5:26, యాజ్ఞవల్క్య
20	ర శు	సోమ	<b>జయంతి, భానువస్తమి</b> అమృ.రా.3:16, ధన్వ రా.9:26, వతె.4:12ల 5:43, దు.మ.12:12ల 12:57, దు.మ.2:27ల 3:11, అమృ.ప.11:38ల 1:08, ధన్వ రా.8:35, భద్ర సా.6:19, దిన 28:05, భుక్తి 0:38, అనూరాధ 1, రవి కు.8:36 అనూరాధ 1, కుజ రా.3:35, సూ.కు.6:11, సూ.అ.5:25, అనూరాధ కాలే గోపాస్థమి
21	శు	మంగళ	వసమి రా.1:09, శతభిషం రా.8:01, వరా.2:03ల 3:33, దు.కు.8:29ల 9:01, దు.రా.10:34ల 11:25, అమృ.మ.1:15ల 2:45, వాస్పాత సా.5:41, బాలవ మ.2:12, దిన 28:05, భుక్తి 0:48, హస్త 4, శుక్ర కు.8:33, సూ.కు.6:11, సూ.అ.5:26, కృతయుగాది:
22	బు	బుధ	దశమి రా.11:03, పూర్వాభాద్ర రా.6:37, వతె.3:41ల 5:11, దు.ప.11:26ల 12:11, అమృ.ప.11:05ల 12:35, హర్షణ మ.2:46, తైత్తి మ.12:06, దిన 28:04, భుక్తి 0:59, శ్లేష్మ 3, బుధ కు.9:53, సూ.కు.6:12, సూ.అ.5:26
23	ర శ	గురు	వికాదశి రా.9:01, కుజభాద్ర సా.5:16, వతె.4:38ల 6:09, దు.కు.9:59ల 10:44, దు.మ.2:27ల 3:12, అమృ.మ.12:44ల 2:15, వజ్ర వ.11:54, వణజి కు.10:02, దిన 28:03, భుక్తి 1:11, అనూరాధ 2, రవి మ.3:50, శతభిషం 1, శని రా.8:44, సూ.కు.6:12, సూ.అ.5:25,
24	బు శు	శుక్ర	ద్వాదశి రా.7:06, రేవతి సా.4:01, వర్షం లేదు, దు.కు.8:30ల 9:15, దు.మ.12:12ల 12:56, అమృ.మ.1:44ల 3:15, సిద్ధి కు.9:05, బవ కు.8:03, దిన 28:00, భుక్తి 1:22, శ్లేష్మ 4, బుధ రా.7:02, చిత్త 1, శుక్ర కు.6:35, సూ.కు.6:13, సూ.అ.5:25, చిత్తిక
25	కు	శని	<b>ద్వాదశి (క్షీరాభిషేకం), చాతుర్మాస్య సమాప్తి</b> త్రయోదశి సా.5:22, అశ్విని మ.2:56, వక.11:06ల 12:38, వరా.12:11ల 1:44, దు.కు.6:13ల 7:46, అమృ.కు.8:03ల 9:35, వృశ్చి కు.6:24, వరీయాన్ రా.3:53, తైత్తి సా.5:22, దిన 27:38, భుక్తి 1:34, అనూరాధ 2, కుజ రా.8:11, సూ.కు.6:13, సూ.అ.5:25, శని త్రయోదశి
26	ర శు	ఆది	చతుర్దశి మ.3:53, భరణి మ.2:05, వరా.1:50ల 3:24, దు.సా.3:57ల 4:42, అమృ.కు.9:27ల 11:00, వరీపు రా.1:37, వణజ మ.3:53, దిన 27:58, భుక్తి 1:45, అనూరాధ 3, రవి రా.10:59, చిత్త 2, శుక్ర తె.4:02, సూ.కు.6:14, సూ.అ.5:25, జ్యోతిషోపదేశం
27	బు గు	సోమ	○ పూర్ణిమ మ.2:45, కృత్తిక మ.1:35, వతె.5:33ల దు.మ.12:15ల 12:59, దు.మ.2:28ల 3:15, అమృ.ప.11:14ల 12:48, శివ రా.11:39, బవ మ.2:45, దిన 27:55, భుక్తి 1:57, మూల 1, బుధ కు.5:56, అశ్విని 4, వక్రీగురు కు.6:45, సూ.కు.6:15, సూ.అ.5:25, కార్తిక పూర్ణిమ
28	మంగళ	మంగళ	బు.సా.కు.మ.మ.2:05, రేవతి మ.1:31, శేష. కు.7:08ల, వరా.7:14ల 8:52, దు.కు.8:33ల 9:17, దు.రా.10:36ల 11:27, అమృ.కు.10:20ల 11:56, అమృ.తె.5:01ల సిద్ధ రా.10:04, కాలవ మ.2:05, దిన 27:55, భుక్తి 2:08, సూ.కు.6:15, సూ.అ.5:26

2023 సంవత్సరం

పంచాంగ కర్త: "విశ్వపాల" పబ్లింటి సూర్యనారాయణమూర్తి, సిద్ధాంతి

29	బు శు	బుధ	విదిరు మ.1:56, మృగశిర మ.1:54, వరా.10:45ల 12:25, దు.ప.11:31ల 12:16, శిశువు ఉ.6:38ల అమృతే.4:35ల 6:15, సాధ్య రా.8:55, గర మ.1:56, దిన 27:55, భుక్తి 2:20, మూల 2, బుధ రా.7:30, చిత్త 3, శుక్ర రా.1:06, సూ.ఉ.6:16, సూ.అ.5:26, చాతుర్మాస్య ప్రారంభం
30	గు కు	గురు	తదియ మ.12:24, ఆర్ద్ర మ.3:01, వ.తె.3:51ల 5:33, దు.ఉ.10:03ల 10:47, దు.మ.2:29ల 3:14, అమృ లేదు, శుభ రా.8:15, భద్ర మ.2:24, దిన 27:55, భుక్తి 2:31, దిన 27:55, భుక్తి 2:31, అనూరాధ 4, రవి ఉ.6:03, అనూరాధ 3, కుజ మ.12:11, సూ.ఉ.6:16, సూ.అ.5:26, సంకల్పనార చతుర్థి
1	బు శు	శుక్ర	పవిత్ర మ.3:31, పునర్వసు సా.4:40, వరా.1:25ల 3:10, దు.ఉ.8:34ల 9:19, దు.మ.12:16ల 1:01, అమృ ప.11:54ల 1:39, శుక్ర రా.8:04, బాలవ మ.3:31, దిన 27:53, భుక్తి 2:43, సూ.ఉ.6:17, సూ.అ.5:26
2	బు శు	శని	పంచమి సా.5:14, పుష్యమి రా.6:54, వర్జం లేదు, దు.ఉ.6:18ల 7:50, అమృ ప.11:54ల 1:39, బ్రహ్మ రా.8:19, తైత్తి సా.5:14, దిన 27:50, భుక్తి 2:54, మూల 3, బుధ మ.1:37, చిత్త 4, శుక్ర రా.9:40, సూ.ఉ.6:18, సూ.అ.5:26
3	ర	ఆది	షష్ఠి రా.7:25, ఆశ్లేష రా.9:36, వ.ఉ.9:08ల 10:55, దు.సా.4:00ల 4:48, అమృ రా.7:49ల 9:36, బంధ్ర రా.8:56 వణజ రా.7:27, దిన 27:50, భుక్తి 3:05, శేష 1, రవి మ.1:00, సూ.ఉ.6:18, సూ.అ.5:26, శ్రేష్ఠి క్రాంతి
4	కు	సోమ	సప్తమి రా.9:59, మఖ రా.12:35, వ.ప.11:06ల 12:53, దు.మ.12:17ల 11:01, దు.మ.2:30ల 3:15, అమృ రా.9:53ల 11:41, వైదృతి రా.9:48, భద్ర ఉ.8:41, దిన 27:50, భుక్తి 3:17, అనూరాధ 4, కుజ రా.3:34, సూ.ఉ.6:19, సూ.అ.5:27
5	బు శు	మంగళ	అష్టమి రా.12:37, పుబ్బ రా.3:38, వ.ఉ.9:36ల 11:24, దు.ఉ.8:35ల 9:19, దు.రా.10:39ల 11:30, అమృ రా.8:25ల 10:13, విష్కంభం రా.10:42, బాలవ ప.11:18, దిన 27:50, భుక్తి 3:58, మూల 4, బుధ సా.4:49, స్వాతి 1, శుక్ర సా.5:50, సూ.ఉ.6:19, సూ.అ.5:25, కాలైదవ జయంతి
6	ర	బుధ	నవమి రా.3:04, ఉత్తర పూర్తి, వ.ప.11:41ల 1:28, దు.ప.11:34ల 12:19, అమృ రా.10:25ల 12:13, శ్రీతి రా.11:30, తైత్తి మ.1:53, దిన 27:48, భుక్తి 3:40, శేష 2, రవి రా.7:52, సూ.ఉ.6:20, సూ.అ.5:27
7	గురు	గురు	దశమి తె.5:06, ఉత్తర ఉ.6:29, వ.మ.3:43ల 5:29, దు.ఉ.10:06ల 10:50, దు.మ.2:32ల 3:18, అమృ రా.2:18ల 4:03, ఆయుష్మాన్ రా.12:01, వణజ సా.4:09, దిన 27:45, భుక్తి 3:53, సూ.ఉ.6:21, సూ.అ.5:27
8	శు	శుక్ర	ఏకాదశి పూర్తి, హస్త ఉ.8:54, వ.సా.5:30ల 7:14, దు.ఉ.8:38ల 9:22, దు.మ.12:26ల 1:14, అమృ రా.3:55ల 5:33, సాధా రా.12:05, బవ సా.5:53, దిన 27:49, భుక్తి 4:03, స్వాతి 2, శుక్ర మ.3:39, సూ.ఉ.6:21, సూ.అ.5:28,

పంచాంగ కర్త: "దైవజ్ఞరత్న" పిల్లంబి సూర్యనారాయణమూర్తి, సిద్ధాంతి

9	ర కు బు	జు	ఏకారణి ఉ.6:31, చిత్ర ఉ.10:49, వ.సా.4:35ల 6:15, దు.ఉ.6:22ల 7:54, అమృ రా.2:37ల 4:18, శోభన రా.11:37, బాలవ ఉ.6:31, కాలవ రా.6:57, దిన 27:45, భుక్తి 4:14, శ్లేష్ట 3, రవి రా.2:18, శ్లేష్ట 1, కుజ సా.6:21, సూ.షాడ 1, బుధ రా.1:06, సూ.ఉ.6:22, సూ.అ.5:28
10	శ	అది	ద్యారణి ఉ.7:13, స్వాతి వ.11:50, వ.సా.5:31ల 7:09, దు.సా.4:02ల 4:47, అమృ రా.3:17ల 4:54, అతిగండ రా.10:35, తైతు ఉ.7:13, దిన 27:45, భుక్తి 4:26, సూ.ఉ.6:22, సూ.అ.5:28,
11	శ	సోమ	త్రయోరణి ఉ.7:10, చతురణి తె.6:24, విశాఖ వ.12:14, వ.సా.4:11ల 5:46, దు.మ.12:21ల 1:06, దు.మ.2:34ల 3:20, అమృ రా.1:40ల 3:17, సుకర్మ రా.8:59, వణజ ఉ.7:10, దిన 27:45, భుక్తి 4:37, స్వాతి 3, శుక్ర ఉ.9:08, సూ.ఉ.6:23, సూ.అ.5:29, హాసశివరాత్రి
12	మంగళ	మంగళ	● అనువాస్య తె.5:01, అనూరాధ వ.11:57, వ.సా.5:21ల 6:53, దు.ఉ.8:40ల 9:24, దు.రా.10:42ల 11:34, అమృ రా.2:36ల 4:09, ధృతి రా.6:52, చతుష్పా సా.5:47, దిన 27:43, భుక్తి 4:49, సూ.ఉ.6:24, సూ.అ.5:29, పిండపితృ యజ్ఞం,
<b>నెల/తేది</b>			<b>శ్రీ శోభకృతు నామ సంవత్సరం మార్గశిర మాసం వేషమంత ఋతే దక్షిణాయణ పుణ్యకాలం 2023</b>
13	ర శు బు	బుధ	మార్గశిర శుక్ర పాడస్మి రా.3:09, శ్లేష్ట వ.11:05, వ.రా.6:39ల 8:10, దు.ప.11:38ల 12:22, అమృ రా.3:44ల 5:14, శూల సా.4:18, కింస్తు సా.4:08, దిన 27:43, భుక్తి 5:00, శ్లేష్ట 4, రవి ఉ.9:19, బుధవక్రారంభం మ.1:01, స్వాతి 4, శుక్ర తె.4:19, సూ.ఉ.6:24, సూ.అ.5:29
14	కు	గురు	విదియ రా.12:56, మూల ఉ.9:47, వ.ఉ.8:16ల 9:47, వ.రా.6:44ల 8:14, దు.ఉ.10:06ల 10:50, దు.మ.2:36ల 3:20, అమృ రా.3:42ల 5:11, గండ మ.1:25, బాలవ మ.2:04, దిన 27:43, భుక్తి 5:11, శ్లేష్ట 2, కుజ ఉ.8:33, సూ.ఉ.6:25, సూ.అ.5:30, పండ్రోదయం
15	శుక్ర	శుక్ర	తదియ రా.10:30, పూ.షాడ ఉ.8:10, ఉ.షాడ తె.6:24, వ.మ.3:35ల 5:04, దు.ఉ.8:38ల 9:26, దు.మ.12:20ల 1:04, అమృ రా.12:29ల 1:58, వృద్ధి ఉ.10:17, తైతు వ.11:44, దిన 27:43, భుక్తి 5:28, సూ.ఉ.6:25, సూ.అ.5:30
16	ర బు శు	జు	చవితి రా.8:00, క్రవణం తె.4:37, వ.ఉ.10:07ల 11:35, దు.ఉ.6:28ల 7:58, అమృ రా.7:00ల 8:28, ధృవ ఉ.7:03, న్యామూత రా.3:48, వణజ ఉ.9:15, దిన 27:42, ధమస్సు లగ్నభుక్తి 0:06, మూల 1, రవి మ.3:57, మూల 4, వక్రీబుధ రా.7:01, విశాఖ 1, శుక్ర రా.11:16, సూ.ఉ.6:26, సూ.అ.5:31, ధమస్సులక్రమణం, మూలకాత్ర, నెలపట్టు

పంచాంగ కర్త: "విశ్వరత్న" పబ్లింటి సూర్యనారాయణమూర్తి, సిద్ధాంతి

17	ఆది	పంపమి సా:5:33, దివ్య రా:2:54, వ.ఉ.8:20ల 9:49, దు.సా:4:06ల 4:50, అమ్మ సా:5:15ల 6:44, హార్డ రా:12:36, బన ఉ.6:46, బాలవ సా:5:33, దిన 27:43, భక్తి 0:14, సూ.ఉ.6:26, సూ.అ.5:31
18	సోమ	షు.మ.3:13, శబ్దమ రా:1:22, వ.ఉ.9:38ల 11:08, దు.మ.12:23ల 1:08, దు.మ.2:35ల 3:22, అమ్మ రా:6:37ల 8:07, వజ్ర రా:9:32, తెలు మ.3:13, దిన 27:43, భక్తి 0:20, జ్యేష్ఠ 3, కుజ రా:10:13, సూ.ఉ.6:27, సూ.అ.5:32, సుప్రహ్యాణ్యషి
19	మంగళ	నవమి మ.1:06, పూ.భాద్ర రా:12:02, వ.ఉ.7:24ల 8:55, దు.ఉ.8:43ల 9:28, దు.రా:10:46ల 11:27, అమ్మ సా:4:29ల 5:59, సిద్ధి సా:6:38, వణజ మ.1:06, దిన 27:43, భక్తి 0:28, మూల 2, రవి రా:10:33, విశాఖ 2, శుక్ర సా:5:58, సూ.ఉ.6:27, సూ.అ.5:32
20	బుధ	అన్నమి ప.11:14, ఉ.భాద్ర రా:10:58, వ.ఉ.9:12ల 10:44, దు.ప.11:41ల 12:26, అమ్మ రా:6:29ల 7:54, వ.తీ మ.3:57, బన ప.11:14, దిన 27:40, భక్తి 0:39, మూల 3, వ.క్రీ బుధ ఉ.8:50, సూ.ఉ.6:28, సూ.అ.6:32 కాలభైరవాష్టమి
21	గురు	నవమి ఉ.9:37, రేవతి రా:10:09, వ.ఉ.10:39ల 12:06, దు.ఉ.10:13ల 10:57, దు.మ.2:37ల 3:24, అమ్మ రా:7:50ల 9:22, వర్యూన్ మ.1:28, కాలవ ఉ.9:37, దిన 27:43, భక్తి 0:50, సూ.ఉ.6:28, సూ.అ.5:33,
22	బు శు	దశమి ఉ.8:16, అశ్విని రా:9:36, వ.సా:5:41ల 7:15, దు.ఉ.8:42ల 9:29, దు.మ.12:29ల 1:13, అమ్మ మ.2:34ల 4:07, వరిషు ప.11:11, గర ఉ.8:16, దిన 27:40, భక్తి 1:01, మూల 2, వ.క్రీ బుధ రా:9:34, విశాఖ 3, శుక్ర మ.12:28, సూ.ఉ.6:29, సూ.అ.5:33,
23	శని	<b>మోక్షద ఏకాదశి, గీతా జయంతి, ముక్కోటి ఏకాదశి (సార్వ)</b> ఏకాదశి ఉ.7:11, దిన 27:43, భక్తి 1:12, మూల 3, రవి ఉ.5:08, జ్యేష్ఠ 4, కుజ ప.11:21, సూ.ఉ.6:29, సూ.అ.5:34, మోక్షద ఏకాదశి, గీతా జయంతి, ముక్కోటి ఏకాదశి
24	ఆది	త్రయోదశి తె.5:54, కృత్తిక రా:9:19, వ.ఉ.9:19ల 10:55, దు.సా:4:10ల 4:54, అమ్మ రా:6:55ల 8:31, సిద్ధి ఉ.7:18, సాధ్య తె.5:42, కౌ.అ.సా:6:07, దిన 27:43, భక్తి 1:22, సూ.ఉ.6:30, సూ.అ.5:35, హనుమన్వ్రతం
25	సోమ	పత్యుణి తె.5:46, రోహిణి రా:9:39, వ.మ.1:32ల 3:10, వ.రా:3:25ల 5:04, దు.మ.12:28ల 1:12, దు.మ.2:41ల 3:25, అమ్మ రా:6:24ల 8:02, శభ తె.4:23, గర సా:5:48, దిన 27:43, భక్తి 1:33, మూల 1, వ.క్రీ బుధ ఉ.8:58, విశాఖ 4, శుక్ర ఉ.6:47, సూ.ఉ.6:31, సూ.అ.5:35
26	మంగళ	○ పూర్ణిమ తె.6:02, మృగశిర రా:10:21, వర్జుం లేదు. దు.ఉ.8:45ల 9:30, దు.రా:10:42ల 11:20, అమ్మ మ.1:18ల 2:56, శు క రా:3:22, భద్ర సా:5:51, దిన 27:43, భక్తి 1:44, మూల 4, రవి ఉ.11:42, సూ.ఉ.6:31, సూ.అ.5:36, <b>దత్తాత్రేయ జయంతి,</b>

2023 నవంబరు 17

పంచాంగ కర్త: "వివేకధర్మ" పబ్లింటి సూర్యనారాయణమూర్తి, సిద్ధాంతి

2024 జనవరి 2023	2023 డిసెంబరు 2022
27	28
28	29
29	30
30	31
1	2
2	3
3	4
4	5

పంచాంగ కర్త: "విశ్వపాలహార" పబ్లింటి సూర్యనారాయణమూర్తి, సిద్దాంతి

బాసాడమి పూర్తి, ఆర్.రా.11:29, వ.ఉ.7:09ల 8:49, దు.మ.11:43ల 12:28, అమృ.మ.1:01ల 2:41, బ్రహ్మ.రా.2:41, బాలవ.సా.6:20, దిన.27:43, భుక్తి.1:58, మూల.1. కజ.రా.11:59, అనూరాధ.1. శుక్ర.రా.12:54, నూ.ఉ.6:31, నూ.అ.5:36

బాసాడమి ఉ.6:46, పునర్వసు.రా.1:05, వ.మ.12:17ల 1:59, దు.ఉ.10:15ల 10:59, దు.మ.2:41ల 3:26, అమృ.రా.10:31ల 12:13, బంధ.రా.2:24, కాలవ.ఉ.6:46, దిన.27:43, భుక్తి.2:06, జ్యేష్ఠ.4, వక్రీబుధ.ప.11:46, నూ.ఉ.6:32, నూ.అ.5:37

విదియ ఉ.7:59, పుష్యమి.రా.3:10, వ.ఉ.9:46ల 11:31, దు.ఉ.8:47ల 9:31, దు.మ.12:29ల 1:13, అమృ.రా.8:12ల 9:57, వైదితి.రా.2:29, గ.ర.ఉ.7:59, దిన.27:43, భుక్తి.2:17, పూర్వాషాఢ.1, రవి.సా.6:14, నూ.ఉ.6:32, నూ.అ.5:37, పూర్వాషాఢ.1

**కార్తి**

తదియ ఉ.9:43, ఆశ్వి.తె.5:42, వ.సా.5:19ల 7:05, దు.ఉ.6:33ల 8:02, అమృ.రా.3:56ల 5:42, విష్ణు.భం.రా.2:56, భద్ర.ఉ.9:43, దిన.27:45, భుక్తి.2:29, అనూరాధ.2. శుక్ర.రా.6:51, నూ.ఉ.6:32, నూ.అ.5:38, సరికృష్ణవార.చతుర్తి

చవితి వ.11:55, మఖ.పూర్తి, వ.రా.7:09ల 8:57, దు.సా.4:12ల 4:56, అమృ.తె.5:55ల ప్రీతి.రా.3:41, బాలవ.పి.11:55, దిన.27:45, భుక్తి.2:39, గురువక్రతాగం, ఉ.8:04, నూ.ఉ.6:33, నూ.అ.5:39

వంచమి మ.2:28, మఖ.ఉ.8:56, వ.సా.5:38ల 7:26, దు.మ.12:30ల 1:15, దు.మ.2:44ల 3:28, శేషా.మ.ఉ.7:42కు, పునర్వసు.తె.4:52ల 6:17, ఆయుష్యాన్.తె.4:36, తైత్తి.మ.2:28, దిన.27:45, భుక్తి.2:49, పూర్వాషాఢ.2, రవి.రా.12:45, మూల.2, కుజ.మ.12:07, రేవతి.3, రాహు.చిత్త.1, కేతు.రా.10:01, నూ.ఉ.6:33, నూ.అ.5:40

వృష.సా.5:10, పుబ్బ.ప.11:42, వ.రా.7:49ల 9:38, దు.ఉ.8:48ల 9:33, దు.రా.10:51ల 11:38, అమృ.లేదు, సౌభాగ్య.తె.5:33, వణజి.సా.5:10, దిన.27:48, భుక్తి.3:00, అనూరాధ.3, శుక్ర.మ.12:39, బుధవక్రతాగం ఉ.9:00, నూ.ఉ.6:33, నూ.అ.5:40

నవమి.రా.7:48, ఉత్తర.మ.2:46, వ.రా.12:09ల 1:56, దు.మ.11:47ల 12:31, అమృ.ఉ.6:39ల 8:27, శోభన.పూర్తి, బవ.రా.7:48, దిన.27:45, భుక్తి.3:1, నూ.ఉ.6:34, నూ.అ.5:40, శారదా.జయంతి

అష్టమి.రా.10:04, హస్త.సా.5:33, వ.రా.2:19ల 4:04, దు.ఉ.10:18ల 11:02, దు.మ.2:45ల 3:39, అమృ.ప.10:52ల 12:39, శోభన.ఉ.6:21, బాలవ.ఉ.8:59, దిన.27:45, భుక్తి.3:22, నూ.ఉ.6:34, నూ.అ.5:46, కాలాష్టమి

నవమి.రా.11:46, చిత్త.రా.7:50, వ.రా.1:47ల 3:30, దు.ఉ.8:49ల 9:34, దు.మ.12:32ల 1:17, అమృ.మ.12:49ల 2:34, అతిగండ.పూర్తి, తైత్తి.వ.11:00, దిన.27:48, భుక్తి.3:33, పూర్వాషాఢ.3, రవి.ఉ.7:15, మూల.3, కజ.రా.11:45, అనూరాధ.4, శుక్ర.ఉ.6:18, నూ.ఉ.6:34, నూ.అ.5:54,

6	శు	జు	దశమి రా.12:41, స్వాతి రా.9:23, వ.రా.3:10ల 4:49, దు.ఉ.6:34, 8:05, అమృ మ.12:01 ల 1:43, అతిగండ ఉ.6:49, దృతి తె.6:10, వజ్ర మ.12:20, దిన 27:48, భుక్తి 3:44, సూ.ఉ.6:34, సూ.అ.5:44
7	శు	అది	వీక్షాదశి రా.12:46, వీక్షా రా.10:08, వ.రా.2:07ల 3:43, దు.సా.4:16ల 5:00, అమృ మ.1:04ల 2:43, సూ. తె.4:53, బవ మ.12:50, దిన 27:50, భుక్తి 3:55, మూల 1, బుధ రా.9:03, జ్యేష్ఠ 1, శుక్ర రా.11:49, సూ.ఉ.6:34, సూ.అ.5:44, <b>సఖల వీక్షాదశి</b>
8	శు	సోమ	ద్వాదశి రా.11:58, అనూరాధ రా.10:03, వ.రా.3:27ల 4:59, దు.మ.12:33ల 1:18, దు.మ.2:47ల 3:38, అమృ మ.11:41ల 1:17, గండ రా.2:56, కౌల మ.12:38, దిన 27:50, భుక్తి 4:06, పూషాద 4, రవి, మ.1:44, సూ.ఉ.6:35, సూ.అ.5:44
9	శు	మంగళ	త్రయోదశి రా.10:24, జ్యేష్ఠ రా.9:11, వ.తె.4:41ల 6:11, దు.ఉ.8:50ల 9:35, దు.రా.10:54ల 11:39, అమృ రా.12:42ల 2:15, వృద్ధి రా.12:22, గర ప.11:17, దిన 27:53, భుక్తి 4:16, సూ.ఉ.6:35, సూ.అ.5:44, <b>మాసశివరాత్రి</b>
10	శు	బుధ	పక్షిణి రా.8:10, మూల రా.7:40, వ.రా.6:10ల 7:40, వ.తె.4:27ల 5:55, దు.ప.11:49ల 12:34, అమృ మ.1:40ల 3:10, ధృవ రా.9:18, భద్ర ఉ.9:22, దిన 27:50, భుక్తి 4:27, మూల 4, కుజ ఉ.10:54, జ్యేష్ఠ 2, శుక్ర సా.5:14, శుభిమ 2, శని రా.2:50, సూ.ఉ.6:36, సూ.అ.5:44
11	శు	గురు	● అమావాస్య సా.5:26, పూర్వాషాద సా.5:39, వ.రా.12:52ల 2:19, దు.ఉ.10:20ల 11:05, దు.మ.2:40ల 3:33, అమృ మ.1:15ల 2:43, వాస్తూతి సా.5:49, చతుష్పా ఉ.6:51, నాగ సా.5:26, దిన 27:53, భుక్తి 4:38, ఉషాద 1, రవి రా.8:12, మూల 2, బుధ రా.10:13, సూ.ఉ.6:36, సూ.అ.5:45, <b>ఉత్తరాషాద కార్తి</b>
సెల/శేది	రూం	వారం	<b>శోభ్యతు నామ సంవత్సరం పుష్యమాసం హేమంత ఋతౌ ఉత్తరాయణ పుణ్యకాలం - 2024</b>
12	శు	శుక్ర	పుష్య శు. పాడ్యమి మ.2:23, ఉషాద మ.3:18, వ.రా.6:53ల 8:19, దు.ఉ.8:51ల 9:36, దు.మ.12:35ల 1:20, అమృ ఉ.9:32ల 10:58, పునరమృ రా.3:30ల 4:56, హర మ.2:05, బవ మ.2:23, దిన 27:55, భుక్తి 4:49, సూ.ఉ.6:36, సూ.అ.5:46, <b>పంచదశమం</b>
13	శు	శు	విదియ ప.11:11, త్రవణం మ.12:49, వ.సా.4:25ల 5:51, దు.ఉ.6:36ల 8:06, అమృ రా.10:2ల 2:28, వజ్ర ఉ.10:14, సిద్ధి తె.6:23, కౌల ప.11:11, దిన 27:55, భుక్తి 5:00, జ్యేష్ఠ 3, శుక్ర ఉ.10:33, సూ.ఉ.6:36, సూ.అ.5:46
14	శు	అది	తదియ ఉ.7:59, వసితి తె.4:05, దిష్ట ఉ.10:22, సా.సా.4:54ల 6:21, దు.సా.4:20ల 5:04, అమృ రా.1:35ల 3:02, వృత్తి రా.2:40, గర ఉ.7:59, వజ్ర సా.6:27, దిన 27:58, ఉషాద 2, రవి రా.2:42, పూషా 1, కుజ రా.9:37, మూల 3, బుధ రా.3:02, సూ.ఉ.6:36, సూ.అ.5:47, <b>భోగి పంచమి</b>

పంచాంగ కర్త: "ప్రవక్ష్యతే" పబ్లింటి సూర్యనారాయణమూర్తి, సిద్ధాంతి



సంఖ్య	సంఖ్య	సంఖ్య	సంఖ్య
15	సంఖ్య	సంఖ్య	సంఖ్య
16	సంఖ్య	సంఖ్య	సంఖ్య
17	సంఖ్య	సంఖ్య	సంఖ్య
18	సంఖ్య	సంఖ్య	సంఖ్య
19	సంఖ్య	సంఖ్య	సంఖ్య
20	సంఖ్య	సంఖ్య	సంఖ్య
21	సంఖ్య	సంఖ్య	సంఖ్య
22	సంఖ్య	సంఖ్య	సంఖ్య
23	సంఖ్య	సంఖ్య	సంఖ్య
24	సంఖ్య	సంఖ్య	సంఖ్య
25	సంఖ్య	సంఖ్య	సంఖ్య

పాఠ్యక్రమం: "విశ్వవిద్యాలయ పాఠ్యక్రమం - విశ్వవిద్యాలయ పాఠ్యక్రమం - విశ్వవిద్యాలయ పాఠ్యక్రమం - విశ్వవిద్యాలయ పాఠ్యక్రమం"

26	శుక్ర	బు	బు	2024 జనవరి	బుసాడమి రా.1:19, పుష్యుడు 10:28, వరా.12:38ల 2:24, దు.ఉ.8:54ల 9:39, దు.మ.12:38ల 12:33, అమృలేదు, నీలి 7:42, బాలవ మ.12:18, దిన 28:15, భుక్తి 1:46, మూల 4, శుక్ర రా.12:03, నూ.ఉ.6:36, నూ.అ.5:54, రిషభుక్తి 6: విదియ రా.3:36, ఆశ్వి మ.1:01, వరా.2:27ల 4:14, దు.ఉ.6:36ల 8:06, అమృ ప.11:15ల 1:01, ఆయుష్యుడు 8:09, తైత్తి మ.2:25, దిన 28:18, భుక్తి 1:56, పూష్యుడు 4, కుజ రా.3:23, పూష్యుడు 4, బుధ రా.12:24, నూ.ఉ.6:36, నూ.అ.5:54 తదియ పూర్తి, మఖ మ.3:53, వరా.12:54ల 2:42, దు.సా.4:26ల 5:12 అమృ మ.1:11ల 2:59, సాభా.ఉ.8:51, వణిసా 4:51, దిన 28:18, భుక్తి 2:05, క్రమణం 2, రవి ఉ.5:13, నూ.ఉ.6:36, నూ.అ.5:55
27	శని	బు	బు	2024 జనవరి	తదియ ఉ.6:10, పుబ్బ రా.6:57, వరా.3:06ల 4:54, దు.మ.12:39ల 1:25, దు.మ.2:56ల 3:41, అమృ ప.11:44ల 1:32, శోభన ఉ.9:44, బవ రా.7:31, దిన 28:20, భుక్తి 2:15, పూష్యుడు 1, శుక్ర సా.4:58, నూ.ఉ.6:36, నూ.అ.5:56, సంకష్టహార పత్తి పవిత్ర ఉ.8:54, ఉత్తర రా.10:06, వర్షం లేదు, దు.ఉ.8:52ల 9:37, దు.రా.11:01ల 11:47, అమృ మ.1:57ల 3:46, అతిగండ ఉ.10:43, బాలవ ఉ.8:54, దిన 28:23, భుక్తి 2:24, ఉషా.1, బుధ ఉ.8:01, నూ.ఉ.6:36, నూ.అ.5:56, త్యాగరాజామి ఆరాధన పంచమి ప.11:36, వాస్త రా.1:08, వ.ఉ.7:34ల 9:22, దు.ప.11:54ల 12:40, అమృ రా.6:22ల 8:10, సుకర్మ ప.11:41, తైత్తి ప.11:36, దిన 28:25, భుక్తి 2:34, క్రమణం 3, రవి మ.12:00, నూ.ఉ.6:35, నూ.అ.5:57
28	ఆది	బు	బు	2024 జనవరి	షష్ఠి మ.2:03, చిత్త రా.3:49, వ.ఉ.10:02ల 11:48, దు.ఉ.10:23ల 11:08, దు.మ.2:57ల 3:42, అమృ రా.8:42ల 10:29, ధృతి మ.12:28, వణిసా 2:03, దిన 28:25, భుక్తి 2:43, ఉషా.1, కుజ మ.12:34, ఉషా.2, బుధ మ.2:26, పూష్యుడు 2, శుక్ర ఉ.9:50, నూ.ఉ.6:35, నూ.అ.5:57 సప్తమి సా.4:02, స్వాతి తె.5:57, వ.ఉ.9:55ల 11:39, దు.ఉ.8:51ల 9:37, దు.మ.12:40ల 1:26, అమృ రా.8:22ల 10:07, శూల మ.12:55, బవ సా.4:02, దిన 28:28, భుక్తి 2:53, నూ.ఉ.6:35, నూ.అ.5:58
29	సోమ	బు	బు	2024 జనవరి	అష్టమి సా.5:20, విశాఖ పూర్తి, వ.మ.11:52ల 1:34, దు.ఉ.6:34ల 8:06, అమృ రా.10:02ల 11:43, గండ మ.12:52, కౌల సా.5:20, దిన 28:30, భుక్తి 3:02, క్రమణం 4, రవి రా.6:49, ఉషా.3, బుధ ఉ.7:18, భృగి 1, గురు ఉ.9:15, పూష్యుడు 3, శుక్ర రా.2:38, నూ.ఉ.6:34, నూ.అ.5:58
30	మంగళ	బు	బు	2024 జనవరి	నవమి సా.5:49, విశాఖ ఉ.7:21, వ.మ.11:26ల 1:04, దు.సా.4:29ల 5:15, అమృ రా.9:15ల 10:54, వృద్ధి మ.12:13, గర సా.5:49, గర సా.5:49, దిన 28:33, భుక్తి 3:12, నూ.ఉ.6:34, నూ.అ.5:59
31	బుధ	బు	బు	2024 జనవరి	దశమి సా.5:24, అనూరాధ ఉ.7:54, వ.మ.1:26ల 3:00, దు.మ.12:40ల 1:26, దు.మ.2:58ల 3:44, అమృ రా.10:54ల 12:29, ద్రవ ఉ.10:52, భద్ర సా.5:24, దిన 28:33, భుక్తి 3:21, ఉషా.2, కుజ రా.9:23, ఉషా.3, బుధ రా.12:07, నూ.ఉ.6:34, నూ.అ.5:59
1	గురు	బు	బు	2024 ఫిబ్రవరి	
2	శుక్ర	బు	బు	2024 ఫిబ్రవరి	
3	శని	బు	బు	2024 ఫిబ్రవరి	
4	ఆది	బు	బు	2024 ఫిబ్రవరి	
5	సోమ	బు	బు	2024 ఫిబ్రవరి	

పంచాంగ కర్త: శ్రీ పద్మావతి సూర్యనారాయణమూర్తి, సిద్ధాంతి

6	ర శు	మంగళ	వినాయక సా: 4:07, జ్యేష్ఠ క్ష: 7:35, వసు: 3:12ల 4:44, వతె: 4:56ల దు.క్ష: 8:50ల 9:36, దు.రా: 11:02ల 11:48, అమృ రా: 12:21ల 1:53, వాసూ క్ష: 8:50, వారణ తె: 6:09, బాలవ సా: 4:07, దిన 26:35, భుక్తి 3:30, ధన్వ 1, రవి రా: 1:42, పూషా: 4, శుక్ర రా: 7:25, నూ.క్ష: 6:34, నూ.అ: 6:00, <b>ధన్వంతరీ కాలి</b>
7	బు	బుధ	దాదశి మ: 2:02, మూల క్ష: 6:27, పూషా క్ష: 6:27కు, వసు: 3:19ల 4:48 దు.వ: 11:55ల 12:40, అమృ రా: 12:11ల 1:40, వజ్ర రా: 2:53, తైత్తి మ: 2:02, దిన 28:36, భుక్తి 3:40, శ్రవణం 1, బుధ రా: 3:32, నూ.క్ష: 6:33, నూ.అ: 6:00
8	గురు	గురు	త్రయోదశి వ: 11:17, ఊషా క్ష: 2:14, వసు: 11:49ల 1:16, వతె: 5:47ల దు.క్ష: 10:22ల 11:08, దు.మ: 2:58ల 3:45, అమృ రా: 8:28ల 9:55, సిద్ధి రా: 11:10, వణజి వ: 11:17, దిన 28:38, భుక్తి 3:50, నూ.క్ష: 6:33, నూ.అ: 6:00, <b>వనశశివరాత్రి</b>
9	శు	శుక్ర	● చతుర్దశి క్ష: 8:02, అనూనాస్య తె: 4:28, శ్రవణం రా: 11:29, శీషా: క్ష: 7:12కు, వరా: 3:00ల 4:24, దు.క్ష: 8:47ల 9:34, దు.మ: 12:40ల 1:26, అమృ మ: 2:17ల 3:42, వృశిశాత రా: 7:07, శకుని క్ష: 8:02, దిన 28:43, భుక్తి 3:59, ఊషా: 1, శుక్ర మ: 12:19, నూ.క్ష: 6:32, నూ.అ: 6:00,
<b>నెల/తేది</b>	<b>రూపం</b>	<b>వారం</b>	<b>శ్రీ శోభకృతు నామ సంకల్పం మాఘమాసం శిశిరఋతు ఉత్తరాయణ పుణ్యకాలం 2024</b>
10	ర కు	శని	పూ. సాధ్యమి రా: 12:47, దన్వ 2, రవి క్ష: 8:39, ఊషా: 3, కుజ క్ష: 5:53, శ్రవణం 2 బుధ క్ష: 6:04, శతభిషం 3, శని క్ష: 8:15, నూ.క్ష: 6:32, నూ.అ: 6:00
11	బు శ	ఆది	విదియ రా: 9:09, శతభిషం సా: 5:39, వరా: 11:20ల 12:45, దు.సా: 4:31ల 5:18, అమృ వ: 11:19ల 12:44, పరిషు క్ష: 10:39, శివ తె: 6:30, బాలవ క్ష: 10:57, దిన 28:45, భుక్తి 4:19, ఊషా: 2, శుక్ర తె: 4:52, నూ.క్ష: 6:32, నూ.అ: 6:02, <b>చంద్రోదయం</b>
12	బు	సోమ	తదియ సా: 5:44, పూషా క్ష: 7:24, దిన 28:45, భుక్తి 4:25, శ్రవణం 3, బుధ క్ష: 7:44, నూ.క్ష: 6:31, నూ.అ: 6:02
13	ర	మంగళ	చవితీ మ: 2:41, ఊషా క్ష: 2:41, దిన 28:35, వరా: 11:39ల 1:07, దు.క్ష: 8:51ల 9:35, దు.రా: 11:02ల 11:49, అమృ క్ష: 8:15ల 9:42, సాధ్య రా: 11:05, భద్ర మ: 2:41, దిన 28:48, భుక్తి 4:36, దన్వ 3, రవి మ: 3:42, నూ.క్ష: 6:31, నూ.అ: 6:03, <b>కుంభ సంక్రమణం</b>
14	కు బు శు	బుధ	పంచమి మ: 12:09, రేవతి క్ష: 10:43, వతె: 5:39ల దు.వ: 11:54ల 12:40, అమృ క్ష: 8:30ల 9:59, పునరమృ రా: 2:37ల 4:08, శుభ రా: 7:59, బాలవ మ: 12:09, దిన 28:53, కుంభస్యభుక్తి 0:05, ఊషా: 4, కుజ మ: 2:07, శ్రవణం 4, బుధ క్ష: 8:33, ఊషా: 3, శుక్ర రా: 9:34, నూ.క్ష: 6:30, నూ.అ: 6:03, <b>వసంత సంకమి</b>

పంచాంగ కర్త: "విశ్వవారిహార" పెద్దింటి సూర్యనారాయణమూర్తి, సిద్ధాంతి

సంఖ్య	పంచాంగ కర్త	గంట	పాఠం
15	రబు	గురు శుక్ర	వస్త్రీ కు.10:12, అశ్విని కు.9:26, శేషక.7:09కు, దు.కు.10:21ల 11:07, దు.మ.2:58ల 3:46, అమృతె.4:06ల 5:40, శుక్లసా.5:23, తేతు.కు.10:12, దిన 28:55, భుక్తి 0:13, నూ.కు.6:30, నూ.అ.6:03
16	శు	శుక్ర	నవమి కు.8:54, భరణి కు.8:47, వరా.8:46ల 10:22, దు.కు.8:47ల 9:34, దు.మ.12:40ల 1:26, అమృ లేదు, బ్రహ్మ మ.3:18, వణికి కు.8:54, దిన 28:58, భుక్తి 0:22, ధనిష్ఠ 4, రవి రా.10:52, ధనిష్ఠ 1, బుధ కు.8:32, నూ.కు.6:29, నూ.అ.6:04, రోధ నవమి అష్టమి కు.8:15, కర్తిక కు.8:46, వరా.1:10ల 2:49, దు.కు.6:29ల 8:00, అమృ.కు.6:22ల 7:58, బంధ మ.1:44, బవ కు.8:15, దిన 28:58, భుక్తి 0:30, ఉషా.4, శుక్ర మ.2:15, నూ.కు.6:29, నూ.అ.6:04, భీష్మాష్టమి
17	కుబు	శని	నవమి కు.8:15, రోహిణి కు.9:23, వమ.3:15ల 4:56, దు.సా.4:29ల 5:20, అమృ రా.1:19ల 3:00, వైద్రతి మ.12:39, కాల కు.8:15, దిన 29:00, భుక్తి 0:39, శ్రవణం 1, కుజ రా.10:06, ధనిష్ఠ 2, బుధ కు.7:43, నూ.కు.6:28, నూ.అ.6:04,
18	రబు	సోమ మంగళ	రశమి కు.8:49, మృగశిర కు.10:33, వరా.7:32ల 9:14, దు.మ.12:40ల 1:26, దు.మ.2:59ల 3:47, అమృ రా.1:31ల 3:14, వృంభ మ.12:01, గు.కు.8:49, దిన 29:03, భుక్తి 0:47, నూ.కు.6:28, నూ.అ.6:05,
19	శు	గురు	వినాదశి కు.9:55, ఆర్ర మ.12:13, వరా.1:15ల 2:59, దు.కు.8:49ల 9:23, దు.రా.11:02ల 11:49, అమృ లేదు, శ్రీతి ప.11:46, భద్ర కు.9:55, దిన 29:05, భుక్తి 0:56, శతభిషం 1, రవి కు.6:09, ధనిష్ఠ 3, బుధ కు.6:06, శ్రవణం 1, శుక్ర కు.6:55, నూ.కు.6:27, నూ.అ.6:05, భీష్మ వినాదశి, శతభిషం కార్తె, అంతర్వేది తీర్థం
20	బు	బుధ	ద్వారశి ప.11:27, పునర్వసు మ.2:18, వరా.11:06ల 12:52, దు.ప.11:53ల 12:40, అమృ ప.11:41ల 1:25, అయుష్కృ ప.11:51, భాలన ప.11:17, దిన 29:08, భుక్తి 1:04, ధనిష్ఠ 4, బుధ రా.3:43, నూ.కు.6:27, నూ.అ.6:06
21	శు	గురు శుక్ర	త్రయోదశి మ.1:21, పుష్యమి సా.4:43, వర్షం లేదు, దు.కు.10:18ల 11:05, దు.మ.2:59ల 3:47, అమృ కు.9:40ల 11:26, సౌభాగ్య మ.12:13, తేతు మ.1:21, దిన 29:10, భుక్తి 1:12, శ్రవణం 2, శుక్ర రా.11:53, నూ.కు.6:26, నూ.అ.6:06,
22	రకు	శుక్ర	చతుర్దశి మ.3:33, అశ్వి రా.7:25, వకు.6:28ల 8:44, దు.కు.8:44ల 9:31, దు.మ.12:39ల 1:26, అమృ సా.5:39ల 7:25, శోభన మ.12:48, వణికి మ.5:33, దిన 29:13, భుక్తి 1:21, శతభిషం 2, రవి మ.1:34, శ్రవణం 2, కుజ కు.5:52, శతభిషం 1, బుధ రా.12:34, నూ.కు.6:25, నూ.అ.6:06
23	బు	శని	ఓ పూర్ణిమ సా.5:59, పూర్ణ రా.10:20, వకు.8:53ల 10:41, దు.కు.6:25ల 7:57, అమృ రా.7:39ల 9:27, అతిగంధ మ.1:35, బవ సా.5:59, దిన 29:13, భుక్తి 1:27, నూ.కు.6:25, నూ.అ.6:06, హామ హార్షిమ (హామహామ) లలితా జయంతి,
24	బుశు	అది	బా సాడమి రా.8:35, పుబ్బ రా.1:24, వకు.7:22ల 9:10, దు.సా.4:27ల 5:12, అమృ రా.6:11ల 7:59, సుకర్మ మ.2:29, బాలవ కు.7:16, దిన 29:18, భుక్తి 1:34, శతభిషం 2, బుధ రా.8:42, శ్రవణం 3, శుక్ర సా.4:14, నూ.కు.6:24, నూ.అ.6:07

పంచాంగ కర్త: "దైవజ్ఞురత్" - పెద్దింటి సూర్యనారాయణమూర్తి, సిద్ధాంతి

క్ర.సం.	విద్యనామం	సంఖ్య	సోమ	మంగళ	బుధ	గురు	శుక్ర	శని	ఆది	సోమ	మంగళ	బుధ
26	2022	ర	విదియ రా.11:15, ఉత్తర తె.4:31, వ.ఉ.9:32ల 11:21, దు.మ.12:39ల 1:26, దు.మ.3:00ల 3:47, అమృ.రా.8:23ల 10:11, ధృతి మ.3:27, తెలు ఉ.9:55, దిన 29:18, భుక్తి 1:40, శతభీషం 3, రవి రా.9:07, సూ.ఉ.6:24, సూ.అ.6:07									
27	2022	కు	తదియ రా.1:53, వాస్తవ ఫౌన్. వ.మ.1:58ల 3:47, దు.ఉ.8:42ల 9:29, దు.రా.11:02ల 11:49, అమృ.రా.12:47ల 2:36, శూ.సా.4:25, వణజీ మ.12:35, దిన 29:20, భుక్తి 1:46, శ్రవణం 3, కుజ సా.1:13, శతభీషం 3, బుధ సా.4:09, భరణి 2, గురు ఉ.10:04, సూ.ఉ.6:24, సూ.అ.6:07									
28	2022	శు	చవితి తె.4:18, వాస్తవ ఉ.7:37, వ.సా.4:29ల 6:17, దు.స.11:51ల 12:38, అమృ.రా.3:13ల 5:00, గండ సా.5:17, బన మ.3:07, దిన 29:25, భుక్తి 2:02, శ్రవణం 4, శుక్ర ఉ.8:53, సూ.ఉ.6:22, సూ.అ.6:08, సంకష్టహార చతుర్థి									
29	2022	ర	పంచమి పుత్తి, చిత్త ఉ.10:22, వ.సా.4:32ల 6:18, దు.ఉ.10:18ల 11:05, దు.మ.3:00ల 3:47, అమృ.రా.3:07ల 4:53, వర్షి సా.5:56, కౌల సా.5:23, దిన 29:25, భుక్తి 2:09, శతభీషం 4, రవి తె.4:46, శతభీషం 4, బుధ ఉ.10:58, సూ.ఉ.6:22, సూ.అ.6:08									
1	2022	బు	పంచమి ఉ.6:21, స్వాతి మ.12:48, వ.రా.6:51ల 8:35, దు.ఉ.8:41ల 9:28, దు.మ.12:38ల 1:35, అమృ.తె.5:12ల ధృ. సా.6:15, గర రా.7:12, దిన 29:25, భుక్తి 2:16, పూజా 1, బుధ తె.5:14, ధర్మి 1, శుక్ర రా.1:31, సూ.ఉ.6:22, సూ.అ.6:08, వర్షి ఉ.7:53, విశాఖ మ.2:42, వ.రా.6:54ల 8:35, దు.ఉ.6:21ల 7:50, శేషామృ.ఉ.6:56కు పునరమృ.తె.4:59ల వ్యాపూ సా.6:07, వణజీ ఉ.7:53, దిన 29:28, భుక్తి 2:27, శ్రవణం 4, కుజ రా.8:44, సూ.ఉ.6:21, సూ.అ.6:06									
2	2022	కు	వర్షి ఉ.8:44, అనూరాధ మ.3:55, వ.రా.9:37ల 11:15, దు.సా.4:35ల 5:22, శేషామృ.ఉ.6:40కు, హరణ సా.5:25, బన ఉ.8:44, దిన 29:30, భుక్తి 2:36, పూర్వాభాద్ర 2, బుధ రా.11:01, సూ.ఉ.6:20, సూ.అ.6:08, శాశాంబరీ జయంతి, భాష సంక్రమ									
3	2022	బు	అష్టమి ఉ.8:49, జ్యేష్ఠ సా.4:21, వ.రా.12:14ల 1:49, దు.మ.12:37ల 1:25, దు.మ.3:00ల 3:48, అమృ.ఉ.7:24ల 9:02, వజ్ర సా.4:06, కౌల వ.ఉ.8:49, దిన 29:33, భుక్తి 2:44, పూజా 1, రవి మ.12:32, ధర్మి 2, శుక్ర సా.6:08, రేవతి 2, రాహు హస్త									
4	2022	ర	4, కేతు రా.7:41, సూ.ఉ.6:20, సూ.అ.6:09, పూర్వాభాద్ర 3, వమి ఉ.8:04, మూస సా.4:00, వ.మ.2:25ల 4:00, వ.రా.10:19ల 2:40, దు.ఉ.8:39ల 9:26, దు.రా.11:01ల 11:48, అమృ.ఉ.9:42ల 11:16, సిద్ధి మ.2:09, గర ఉ.8:04, దిన 29:35, భుక్తి 2:52, పూజా 3, బుధ సా.4:28, సూ.ఉ.6:19, సూ.అ.6:09									
5	2022	బు	గర ఉ.8:04, దిన 29:35, భుక్తి 2:52, పూజా 3, బుధ సా.4:28, సూ.ఉ.6:19, సూ.అ.6:09									
6	2022	కు	ప.11:13, భద్ర ఉ.6:30, బన సా.5:27, దిన 29:38, భుక్తి 3:00, ధర్మి 2, కుజ రా.3:53, సూ.ఉ.6:18, సూ.అ.6:09, రామకృష్ణ పరమహంస జయంతి									

7	ర బు శు	గురు	ద్వారక గురు
8	బు శు	శుక్ర	ద్వారక గురు రా:1:19, ఉషాడ మ:1:03, వసా:4:39ల 6:06, దు.ఉ:10:13ల 11:01, దు.మ:2:59ల 3:48, అమృ.ఉ:7:08ల 8:37, పునరము రా:1:18ల 2:45, వరయన్ ఉ:8:24, కౌలవ మ:2:50, దిన 29:40, భుక్తి3:09, పూజా, 2, రవి రా:8:25, పూజా 4, బుధ ఉ:9:42, ధనిష్ఠ 3, శుక్ర ఉ:10:45, సూ.ఉ:6:17, సూ.అ:6:09 త్రయోదశి రా:9:57, శనణ ఉ:10:41, నమ:2:13ల 3:38, దు.ఉ:8:37ల 9:25, దు.మ:12:36ల 1:24, అమృ రా:10:43ల 12:08, శీవ రా:12:46, గౌ వ:11:41, దిన 29:43, భుక్తి 3:18, ఉజాగా 1, బుధ రా:2:56, శతభిషం 4, శని రా:7:46, సూ.ఉ:6:17, సూ.అ:6:10, పుష్యవారా
9	శు	శు	చతురశి సా:6:17, ధనిష్ఠ ఉ:7:55, శతభిషం తె:4:56, నమ:2:13ల 3:37, దు.ఉ:6:16ల 7:48, అమృ రా:10:38ల 12:02, సిద్ధ రా:8:32, భద్ర ఉ:8:09, ధనిష్ఠ 4, భుక్తి 3:27, ధనిష్ఠ 4, శుక్ర రా:3:22, సూ.ఉ:6:16, సూ.అ:6:10
10	ర బు	ఆది	● అమావాస్య మ:2:29, పూర్వాభాద్ర రా:1:55, వ.ఉ:10:32ల 11:55, దు.సా:4:34ల 5:22, అమృ రా:6:55ల 8:19, సాధ్య సా:4:14, నాగ మ:2:29, దిన 29:48, భుక్తి 3:35, పూర్వాభాద్ర 3, రవి తె:4:25, ఉజాద్ర 2, బుధ రా:8:25, సూ.ఉ:6:15, సూ.అ:6:10,
<b>నెల/తేది</b>	<b>గ్రహం</b>	<b>వారం</b>	<b>శోభకృతు నామ సంవత్సరం ఫాల్గుణ మాసం శిశిర ఋతౌ ఉత్తరాయణ పుణ్యకాలం 2024</b>
11	కు	సోమ	ఫాల్గుణ పూ సాధ్యమి ఉ:10:44, ఉజాద్ర రా:11:02, వ.ఉ:10:22ల 11:46, దు.మ:12:35ల 1:25, దు.మ:2:52ల 3:42, అమృ రా:6:49ల 8:13, శుభ ప:11:58, బవ ఉ:10:44, దిన 29:48, భుక్తి 3:44, ధనిష్ఠ 2, కుజ ఉ:10:55, సూ.ఉ:6:15, సూ.అ:6:10, చంద్రోదయం
12	బు శు	మంగళ	విదియ ఉ:7:13, తదియ తె:4:03, రేవతి రా:8:29, వ.ఉ:9:46ల 11:12, దు.ఉ:8:35ల 9:23, దు.రా:10:59ల 11:49, అమృ రా:6:21ల 7:46, శుక్ర ఉ:7:53, బ్రహ్మ తె:4:08, కౌలవ ఉ:7:13, లైతు సా:5:35, దిన 29:53, భుక్తి 3:52, ఉజాగా 3, బుధ మ:2:28, శతభిషం 1, శుక్ర రా:7:59, సూ.ఉ:6:14, సూ.అ:6:11
13	బుధ	బుధ	చవితి రా:1:25, అశ్విని సా:6:24, నమ:2:45ల 4:13, స.రా:3:25ల 4:55, దు.ప:11:47ల 12:35, అమృ ప:11:50ల 1:18, ఐంద్ర రా:12:49, వణజ మ:2:40, దిన 29:55, భుక్తి 6:01, సూ.ఉ:6:13, సూ.అ:6:11, అసౌఖ్యం నరసింహస్వామి క్రమోత్సవాలు
14	ర బు	గురు	పంచమి రా:11:25, భరణి సా:4:56, వ.తె:4:32ల 6:05, దు.ఉ:10:10ల 10:52, దు.మ:2:59ల 3:42, అమృ మ:12:25ల 1:55, వైధతి రా:10:00, బవ మ:12:20, దిన 29:58, మినలగ్నభుక్తి 0:02, పూజా 4, రవి మ:12:34, ఉజాగా 4, బుధ ఉ:9:36, సూ.ఉ:6:12, సూ.అ:6:11, శ్రీకంఠ జయంతి, మినపంక్రమణం

పంచాంగ కర్త: "వైవర్ణరత్న" పబ్లింటి సూర్యనారాయణమూర్తి, సిద్ధాంతి

సం	చు	పు	త	సం
15	బు	గు	శుక్ర	15
16	బు	గు	శుక్ర	16
17	ర	ఆది	ఆది	17
18	బు	శు	సోమ	18
19	కు	మంగళ	మంగళ	19
20	బు	శు	బుధ	20
21	ర	గు	గురు	21
22	బు	శుక్ర	శుక్ర	22
23	శు	శు	శు	23
24	ర	కు	ఆది	24
25	బు	సోమ	సోమ	25

2024 వార్షిక పాఠశాల

పంచాంగ కర్త: "విశ్వపూరి" పబ్లిసిటీ సూర్యనారాయణమూర్తి, సిద్ధాంతి

15 రా.10:09, కృత్తిక సా:4:08, వర్షం లేదు, దు.ఉ.8:33ల 9:21, దు.మ.12:34ల 1:23, అమృ. మ.1:49ల 3:22, విష్ణుంభ రా.7:46, కౌంఠ క.10:42, దిన 30:00, భుక్తి 0:10, ధన్య 3, కుజ సా:5:50, శతభిషం 2, శుక్ర మ.12:37, నూ.ఉ.6:11, నూ.అ.6:11  
 16 సుమి రా.9:38, రోహిణి సా:4:05, వ.ఉ.8:06ల 9:42, వ.రా.9:51ల 11:30, దు.ఉ.6:11ల 7:44, అమృ. మ.12:54ల 2:30, స్రీతి సా:6:08, గర క.9:48, దిన 30:00, భుక్తి 0:20, రేవతి 1, బుధ క.6:26, భరణి 3, గురు సా:6:46, నూ.ఉ.6:11, నూ.అ.6:11  
 17 అష్టమి రా.9:52, మృగశిర సా:4:47, వ.రా.1:40ల 3:22, దు.సా:4:36ల 5:25, అమృ. క.7:44ల 9:23, ఆయుష్యాన్ సా:5:06, భద్ర క.9:40, దిన 30:05, భుక్తి 0:30, ఉాథా 1, రవి రా.8:53, నూ.ఉ.6:10, నూ.అ.6:12, ఉాథా 1, కౌంఠ  
 18 నవమి రా.10:49, ఆర్ధ సా:6:10, వర్షం లేదు, దు.మ.12:34ల 1:22, దు.మ.3:04ల 3:49, అమృ. క.7:36ల 9:17, సౌభాగ్య సా:4:37, బాలవ క.10:15, దిన 30:08, భుక్తి 0:40, రేవతి 2, బుధ క.6:02, శతభిషం 3, శుక్ర క.5:16, నూ.ఉ.6:08, నూ.అ.6:12  
 19 దశమి రా.12:21, పునర్వసు రా.8:10, వ.ఉ.7:10ల 8:54, వ.తె.4:59ల దు.ఉ.8:31ల 9:19, దు.రా.10:58ల 11:47, అమృ. సా:5:34ల 7:18, శోభన సా:4:37, తైత్తి వ.11:31, దిన 30:10, భుక్తి 0:48, ధన్య 4 కుజ రా.12:43, నూ.ఉ.6:08, నూ.అ.6:12  
 20 ఏకాదశి రా.2:22, పుష్యమి రా.10:38, శేవ.ఉ.6:45కు, దు.ప.11:46ల 12:34, అమృ. మ.3:35ల 5:20, అతిగండ సా:5:01, వణజి మ.1:19, దిన 30:10, భుక్తి 0:56, రేవతి 3, బుధ క.10:07, శతభిషం 4, శుక్ర రా.9:56, నూ.ఉ.6:08, నూ.అ.6:12, పుత్రేటికురు  
 21 ద్వాదశి తె.4:44, ఆశ్వి రా.1:27, వ.మ.12:56ల 2:43, దు.ఉ.10:10ల 10:58, దు.మ.2:58ల 3:46, అమృ. రా.11:40ల 1:27, సుకర్మ సా:5:42, బన మ.3:31, దిన 30:13, భుక్తి 1:03, ఉాథా 2, రవి క.5:22, నూ.ఉ.6:07, నూ.అ.6:12, ససంసా ద్వాదశి  
 22 త్రయోదశి పూర్తి, మఖ తె.4:28, వ.మ.2:57ల 4:45, దు.ఉ.8:33ల 9:20, దు.మ.12:31ల 1:20, అమృ. రా.1:46ల 3:34, ద్రృతి రా.6:36, కౌంఠ సా:5:59, దిన 30:15, భుక్తి 1:09, రేవతి 4, బుధ రా.10:03, నూ.ఉ.6:06, నూ.అ.6:12  
 23 త్రయోదశి క.7:17, పుబ్బపూర్తి, వ.మ.1:30ల 3:18, దు.ఉ.6:01ల 7:44, అమృ. రా.12:20ల 2:09, శాల రా.7:35, తైత్తి క.7:17, దిన 30:20, భుక్తి 1:16, పూ.థా 1, శుక్ర మ.2:37, నూ.ఉ.6:05, నూ.అ.6:13, శని త్రయోదశి  
 24 చతుర్దశి క.9:54, పుబ్బ క.7:34, వ.మ.3:41ల 5:29, దు.సా:4:34ల 5:18, అమృ. రా.2:30ల 4:19, గండ రా.8:34, వణజి క.9:54, దిన 30:23, భుక్తి 1:22, ఉాథా 3, రవి మ.2:01, శతభిషం 1, కుజ క.7:33, నూ.ఉ.6:04, నూ.అ.6:13  
 25 యోగ్యమ మ.12:29, ఉత్తర క.10:38, వ.రా.8:03ల 9:51, దు.మ.12:32ల 1:20, దు.మ.2:56ల 3:47, అమృ. లేదు, వృద్ధి రా.9:30, బన మ.12:29, దిన 30:23, భుక్తి 1:28, అశ్వి 1, బుధ రా.2:53, నూ.ఉ.6:04, నూ.అ.6:13, హేళి,

26	శు	మంగళ	బా సాడ్యమి మ.2:55, హస్త మ.1:34 వ.రా.10:28ల 12:14, దు.ఉ.8:26ల 9:18, దు.రా.10:55ల 11:43, అమృ.ఉ.6:50ల 8:37, ధన్వ.రా.10:18, కౌలవ మ.2:55, దిన 30:25, భుక్తి 1:36, పూణ్యా 2, శుక్ర ఉ.7:18, సూ.ఉ.6:03, సూ.అ.6:13, విద్యు సా.5:06, చిత్ర సా.4:16, వ.రా.10:25ల 12:10, దు.ప.11:47ల 12:35, అమృ.ఉ.9:08ల 10:55, వ్యాసుత రా.10:54, గర సా.5:06, దిన 30:28, భుక్తి 1:44, ఉాణ్యా 4 రవి 10:50, సూ.ఉ.6:02, సూ.అ.6:13, చాతురాస్య ద్వితీయ తదియ రా.6:56, సౌతి సా.6:38, వ.రా.12:42ల 2:25, దు.ఉ.10:04ల 10:53, దు.ప.2:59ల 3:49, అమృ.ఉ.8:58ల 10:43, హరణ రా.11:13, భద్ర రా.6:56, దిన 30:33, భుక్తి 1:52, శతభిషం 2, కుజ మ.2:21, పూణ్యా 3, శుక్ర రా.12:01, సూ.ఉ.6:01, సూ.అ.6:14, శివాజి బయలి చవతి రా.8:20, విశాఖ రా.8:36, వ.రా.12:50ల 2:32, దు.ఉ.8:25ల 9:15, దు.ప.12:31ల 1:20, అమృ.ప.11:05ల 12:49, వజ్ర రా.11:12, బవ 7:42, దిన 30:25, భుక్తి 2:00, సూ.ఉ.6:00, సూ.అ.6:14, సంకష్టహర చతుర్తి, సంఘమి రా.9:13, అనారాధ రా.10:03, సూ.ఉ.6:00, సూ.అ.6:14, సత్యవ్రత రా.8:51, దిన 30:35, భుక్తి 2:08, సూ.ఉ.6:00, సూ.అ.6:14 పృథ్వి రా.9:30, జ్యేష్ఠ రా.10:57, వర్షం లేదు, దు.సా.4:35ల 5:24, అమృ.మ.1:49ల 3:29, వృశీ రా.9:53, గర ఉ.9:26, దిన 30:38, భుక్తి 2:15, రేవతి 1, రవి ఉ.7:47, పూణ్యా 4, శుక్ర సా.4:43, సూ.ఉ.5:59, సూ.అ.6:14, రేవతి కార్తిక పృథ్వి రా.9:09, మూల రా.11:12, వ.ఉ.7:02ల 8:39, వ.రా.9:35ల 11:12, దు.ప.12:31ల 1:20, దు.ప.2:58 3:48, అమృ సా.4:44ల 6:21, వరహున్ రా.8:30, భద్ర ఉ.9:25, దిన 30:40, భుక్తి 2:22, శతభిషం 3, కుజ రా.9:09, బుధ వక్రారంభం తె.4:00, భరణి 3, గురు రా.10:54, సూ.ఉ.5:58, సూ.అ.6:14, అశ్విని రా.8:08, పూర్వాషాఢ రా.10:49, వ.ఉ.8:39ల 10:13, దు.ఉ.8:24ల 9:13, దు.రా.10:56ల 11:45, అమృ.సా.6:05ల 7:40, పరమి రా.6:36, బాలవ ఉ.8:44, దిన 30:43, భుక్తి 2:28, సూ.ఉ.5:57, సూ.అ.6:14 నవమి రా.6:29, ఉాషాఢ రా.9:47, వ.ఉ.6:28ల 8:00, వ.రా.1:31ల 3:01, దు.ప.11:41ల 12:30, అమృ.మ.3:40ల 5:12, శివ సా.4:10, తైత్తి ఉ.7:23, గర సా.6:29, దిన 30:45, భుక్తి 2:35, రేతి 2, రవి సా.4:53, ఉాణ్యా 1, శుక్ర ఉ.9:27, సూ.ఉ.5:57, సూ.అ.6:15 దశమి సా.4:14, శ్రవణం రా.8:12, వ.రా.11:51ల 1:18, దు.ఉ.10:02ల 10:51, దు.ప.2:58ల 3:48, అమృ.ఉ.10:29ల 11:59, సిద్ధ మ.1:16, భద్ర సా.4:14, దిన 30:48, భుక్తి 2:42, సూ.ఉ.5:56, సూ.అ.6:15
27	ర	బుధ	
28	కు శు	గురు	
29		శుక్ర	
30		శని	
31	ర శు	ఆది	
1	కు బు	సోమ	
2	గు	మంగళ	
3	ర శు	బుధ	
4		గురు	

పంచాంగ కర్త: "ప్రవక్షత" పబ్లింటి సూర్యనారాయణమూర్తి, సిద్ధాంతి



2024 ఫిబ్రవరి నెల/తేదీ	కు	శు	శుక్ర
5	శు	శు	వి
6	శు	శు	వి
7	శు	శు	వి
8	శు	శు	వి
9	శు	శు	వి

వికారము: 1:28, ధనిష్ఠ సా: 6:07, వ.రా: 12:34ల 2:01, దు.ఉ: 8:22ల 9:12, దు.మ: 12:30ల 1:19, అము: ఉ: 8:37ల 10:04, సాధ్య: ఉ: 9:56, బాలవ: మ: 1:28, దిన 30:50, భుక్తి 2:50, శతభిషం 4, మజ రా: 3:58, ఉాధా: 2, శుక్ర రా: 2:11, సూ.ఉ: 5:55, సూ.త్ర: 6:15, **పాపవిమోచన ఏకాదశి**  
 దాదశి ఉ: 10:19, శతభిషం మ: 3:39, వ.రా: 9:20ల 10:46, దు.ఉ: 5:54ల 7:33, అము: ఉ: 9:12ల 10:38, పునరము: తె: 5:52ల 5:54, సూ.అ: 6:15, శని త్రయోదశి  
 త్రయోదశి ఉ: 6:53, చతుర్దశి రా: 3:21, పూర్వాద్ర మ: 12:58, వ.రా: 9:28ల 10:53, దు.సా: 4:37ల 5:27, శేషము: ఉ: 7:17కు, బ్రహ్మ రా: 10:17, వణజి ఉ: 6:53, భద్ర సా: 5:07, దిన 30:53, భుక్తి 3:07, సూ.ఉ: 5:34, సూ.అ: 6:15, **మాసశివరాత్రి**  
 తిమావాస్య రా: 11:50, ఉాధా: రా: ఉ: 10:12, వ.రా: 8:52ల 10:17, దు.మ: 12:29ల 1:19, దు.మ: 2:58ల 3:48, అము: ఉ: 5:59ల 7:23, పునరము: తె: 5:24ల బంధ్ర సా: 6:14, చతుష్పా మ: 1:34, దిన 30:58, భుక్తి 3:15, ఉాధా: 3, శుక్ర రా: 6:16, **కౌత్త అమావాస్య**

**శ్రీ క్రోధి నామ సంగ్రం వైత్రమానం వసంత ఋత ఉత్తరాయణ పుణ్యకాలం 2024**  
 శ్రీ క్రోధి నామ సంగ్రం వైత్ర మ: 8:30, రేవతి ఉ: 7:32, అశ్విని తె: 5:06, వ.రా: 1:31ల 2:57, దు.ఉ: 8:23ల 9:12, దు.రా: 10:54ల 11:41, శేషము: ఉ: 6:49కు, అము: రా: 10:38ల 12:04, వైధతి మ: 12:18, సింస్తు ఉ: 10:08, దిన 31:00, భుక్తి 3:23, రేవతి 4, వక్రేబుధ రా: 10:39, సూ.ఉ: 5:52, సూ.అ: 6:16, శ్రీ క్రోధి నామ సంగ్రం

**లోకానమస్తా స్తుభునోభవన్తు - సర్వజనా సుఖినోభవన్తు**  
**శ్రీశ్రీ పార్వతీ హరిహరేశ్వర మరకతలింగేశ్వరార్చిత మస్తు!**  
**శ్రీశ్రీశ్రీశ్రీ**



# 1. మేషరాశి

అశ్విని 1, 2, 3, 4  
భరణి 1, 2, 3, 4, కృత్తిక 1

ఆదాయం: 5

వ్యయం: 5

రాజపూజ్యం: 3

అపమానం: 1

ఈ రాశివారికి గురుడు ఉగాది నుండి 21.4.2023 వరకు రజితమూర్తి తదుపరి సంవత్సరాంతము వరకు సువర్ణమూర్తి, శని ఈ సంవత్సరమంతయు లోహమూర్తి. రాహుకేతువులు ఉగాది నుండి 30.10.2023 వరకు రజితమూర్తులు. తదుపరి సంవత్సరాంతము వరకు రజితమూర్తులు అగుచున్నారు.

**అశ్విని 1వ పాదం వారికి** చాలా వరకు మీ స్వహస్తాలతో పనులు పూర్తి చేసుకోగలరు. భూమి బంగారము వంటి విలువైన వస్తువులు కొనుట జరుగును. చేతి సంబంధిత అనారోగ్యములచే బాధపడుదురు. ఒక సమస్య మిమ్ములను వేధించును. ఇతరుల విషయంలో తలదూర్చుట మంచిది కాదు. స్థిరాస్థి విషయమై, సోదరులతో విరోధము.

**అశ్విని 2వ పాదం వారికి** వృత్తి ఉద్యోగ వ్యాపారాల రీత్యా లాభములు కలసి వచ్చును. సంతానం గూర్చి ఆలోచనలతో ఉండురు. నమ్మినవారు మిమ్ములను దగా చేస్తారు. నిరుద్యోగ సమస్య నివృత్తి జరుగును. భూసమస్యలతో సతమతమగుదురు. కొత్త పరిచయములు మీరు అనుకొన్న కోరిక తొందరలోనే నెరవేరును. వృధాగా ఖర్చులు అధికమగును.

**అశ్విని 3వ పాదం వారికి** ఈ సంవత్సరం ఖర్చులు అధికంగా ఉంటాయి. ముఖ్య వ్యక్తులకు శుభకార్యాలు జరుగుతాయి. కాని వాగ్వివాదములు వచ్చును. మధ్యమధ్య చిన్నచిన్న అనారోగ్యములు వచ్చును, ఉద్యోగము (మరియూ) వృత్తి సమావేశాలకు కాస్త ఎడబాటువచ్చును. సంప్రదింపులు ఫలిస్తాయి కొత్త ఆచారాలు అందుకొంటారు.

**అశ్విని 4వ పాదం వారికి** మీ ప్రవర్తనలో చాలామార్పులు వస్తాయి. వాటివల్ల ఇతరులకు ఇబ్బందులు ఏర్పడును. తరచు ప్రయాణములు చేయుదురు. మీ సంతానం గూర్చి శుభ పరిణామాలు వస్తాయి. వివాహాలు శుభకార్యాలు కలసి వస్తాయి. మృదువాఖ్యాలతో ఇతరులను ఆకట్టుకొందురు. వ్యాపార ఉద్యోగ వృత్తి సేవాకార్యాలు కలసి వస్తాయి.

**భరణి 1వ పాదం వారికి** గౌరవప్రశంసలు అందుకొంటారు. కుటుంబ విషయాలు వాయిదా పడతాయి. మీ ఆరోగ్యంతో కొన్ని చికాకులు కలిగించే బాధలుంటాయి. కొత్త బంధువులను చేర్చుకొంటారు. సంవత్సరం ఆఖరున కీలక విషయాలు వాయిదాపడతాయి. కొన్ని విలువైన వస్తువులు కొనుగోలు చేస్తారు. భార్యమూలకముగా ఖర్చులు పెరుగును.

**భరణి 2వ పాదం వారికి** వ్యాపార వ్యవహారాలలో కొన్ని కీలకమైన విషయాలు సర్దుబాటుకు వస్తాయి. శుభకార్యాలు జరుగుతాయి. మీ తనీదం వల్ల ఇతరులు ఇబ్బంది పడతారు. సంవత్సరం మధ్యలో పరువు ప్రతిష్ఠలకు హాని కలుగుతుంది. ఒక ముఖ్య విషయం చాలా కష్టంగా కార్యరూపం దాలుస్తుంది.

**భరణి 3వ పాదం వారికి** రాజీలు జరుగుతాయి. ప్రతిబంధకం విడుతుంది. ఉన్నత వ్యక్తుల వల్ల కార్యం సఫలీకృతం జరుగును. వాగ్దానం నిలబెట్టుకొందురు. కాని కష్టసాధ్యంగా ఉంటుంది. మోకాళ్ళ రుగ్మతలు పెరుగుతాయి. ఒక విషయమై ఎండమావీలా ఉంటుంది. సంతానం గూర్చి బంగారు బాట వేస్తారు. మీలో ఆత్మవిశ్వాసం కోల్పోతారు. వృత్తి ఉద్యోగాలు శుభమే జరుగును.

పంచాంగ కర్త: "దైవజ్ఞరత్న" పెద్దింటి సూర్యనారాయణమూర్తి, సిద్ధాంతి

**భరణి 4వ పాదం వారికి** వ్యక్తిగత ప్రతిష్టలు దెబ్బతింటాయి. తోబుట్టువులతో మిత్రత్వం పెరుగును. వృత్తి ఉద్యోగాలలో ఆందోళన పడవద్దు. కొన్ని రహస్యాలు బహిర్యతం చేస్తారు. దానివల్ల మీరు ఇబ్బంది పడే అవకాశం ఉంది. ఉన్నత స్థితి మార్గదర్శకాలు ఏర్పడతాయి. విద్యార్థులు సంవత్సరంలో మొదటి భాగంలో జ్ఞాపకశక్తి తగ్గును. ఒక వ్యక్తిపై దృష్టి పెడతారు.

**కత్తికి 1వ పాదం వారికి** ఈ సంవత్సరం వృత్తి ఉద్యోగాలలో చాలా ట్రెన్స్ పడుదురు. విద్యార్థులకు సానుకూలమే. మీ వల్ల స్నేహితులకు, ధననష్టం జరుగును. ఆదాయమునకై సరికొత్త ప్రణాళికలు వేయుట జరుగును. అధికారమునకై పలు ప్రయత్నములు జరుగును.

ఈ రాశి స్త్రీ పురుషులకు అంతయు సామాన్యముగానే ఉండును. కాని ఉల్లాసంగా గడుపుతారు. రాహుకేతు ప్రభావం వల్ల ఈ సంవత్సరం ప్రారంభము నుండి సగభాగం వరకు పడిదుడుకులు వచ్చును. ధన విషయమై విపరీత ఆలోచనలు చేయుదురు. శుభకార్యములలో ఆటంకములు, ఈ సంవత్సరం చివరకు పనులు సాధించగలరు. మనస్సుల వచ్చి అవమానములు పొందుదురు. చేయు వృత్తి ఉద్యోగాలలో అనుకూలమే. వ్యవసాయములలో మొదటి పంట నష్టం వచ్చును. సంతానం గూర్చి ఆలోచనలు, భార్యభర్తల మధ్య తగవులు వచ్చును. వ్యాపార లోపములు వచ్చును. ఇతరులు మన కార్యచరణలో సలహా ఇచ్చుదురు. మనకు కొత్త ఆర్డర్, కాంట్రాక్టు స్వల్ప వ్యవధిలో ఉండును. సంవత్సరం మధ్య నుండి అనగా నవంబర్ నుండి మంచి ఉత్సాహంతోముగా ఉండి ధనాదాయం పెరుగును. గౌరవ మర్యాదలు సన్మానములు కలుగును. లోగడ నిలిచియున్న పనులు పూర్తి చేస్తారు. ఆరోగ్యం నిలకడగా ఉంటుంది. మీరు చేసే ప్రతి వ్యాపారం, ఉద్యోగ పైనాన్ వివిధ వృత్తుల వారికి ధర్మబద్ధమైన లాభములు కలిసి వచ్చును. స్నేహితుల మూలకముగా కొంత ధనము వృధా జరుగును. వివాహం కాని వారికి శుభయోగమే. సంతానప్రాప్తి లేనివారికి సంతానం కలుగును. పురుషులకు స్త్రీ మూలక లాభములు, స్త్రీలకు పురుష మూలకముగా లాభములు లభించును. సంవత్సర ప్రారంభములో నిలిచిన పనులు అన్నియును పూర్తి చేస్తారు. దేవాలయ ధర్మకార్యచరణ, ఆధ్యాత్మిక కార్యాలు చేస్తారు. చేతివృత్తి వారికి సంవత్సరం చివర యందు బాగుండును. సంవత్సర ప్రారంభములో నిలిచిన పనులు అన్నియును పూర్తి చేస్తారు. దేవాలయ ధర్మ కార్యచరణ ఆధ్యాత్మిక కార్యాలు చేస్తారు. చేతివృత్తి వారికి సంవత్సరం చివర యందు బాగుండును. వివిధ వ్యవసాయ రంగములలో ఉన్నవారికి రెండవ పంట కలిసి వచ్చును. విద్యార్థులకు రెండవ ఛాన్స్ లో మంచి ఉత్తిర్ణత కలుగును. చిన్న పెద్ద పరిశ్రమల వారికి పెట్టుబడులు పెరిగి ఆదాయం పెరుగును. యంత్ర కర్మాగారముల వారికి ప్రభుత్వ చేయూత కలుగును. టివి సినీ నాటక రంగస్థల, పురోహిత, సిద్ధాంత, క్రీడా రంగములలో ఉన్నవారికి మంచి కీర్తి లభించును. ప్రైవేటు ప్రభుత్వ ఉద్యోగులకు మంచి అవకాశం. కొరకున్న చోటికి బదిలీలు జరుగును. వైద్య, ఇనుము, కిరాణి, మెడికల్స్, పత్తి, సిమెంట్ ఆయిల్ వారికి పెట్టుబడులు పెరుగును. మొత్తంమీద ఈ సంవత్సరం ప్రారంభములలో కొంత కష్టములు ఏర్పడిననూ చివర యందు మంచి ప్రోత్సాహముగా ఉండును. గురు, శని జపములు చేయుట మంచిది. సుందరకాండ పారాయణ, అమ్మవారికి కుంకుమార్చనలు చేయవలెను. శనగలు, నువ్వులు దానం ఇవ్వవలెను. అదృష్ట సంఖ్య - 8, అదృష్ట రాయి నీలం, అదృష్టరంగు నలుపు, తెలుపు, అదృష్ట రోజు శనివారం.

**ఈ రాశి వారికి గ్రహ శాంతి కోసం, అనుకూల ఫలితాల కోసం, మరెన్ని వివరాల కోసం 9492053999 సిద్ధాంతి గారి ఫోన్ నెంబర్ (లేదా) Whatsapp లో కాని సంప్రదించి పరిష్కార మార్గములను అనుసరించగలరు. ప్రతినెల మీ రాశి ఫలితాల కోసం YOUTUBE ఛానల్ @SMBP-VHHT సబ్స్క్రిప్ట్ చేసుకొని వీక్షించండి...**

పంచాంగ కర్త: "దైవజ్ఞరత్న" పెద్దింటి సూర్యనారాయణమూర్తి, సిద్ధాంతి

**చైత్రం :** ప్రతి విషయమై అప్రమత్తంగా ఉండాలి. మీ పొరపాటులను సర్దుకునే అవకాశం వస్తుంది. పెద్దవారి నలహాలను పాటించుట మంచిది. రాబడిపై దృష్టి పెడతారు, పెట్టుబడులకు మంచి సమయం కాదు. మీ నిజాయితీకి గుర్తింపు వస్తుంది.

**వైశాఖం :** దాన ధర్మములు చేయుట, స్థిరాస్థి మూలక ధన వ్యయము, పుత్రులతో ధన వ్యయం, కుటుంబములో కొన్ని లోటుపాటులుండును. సోదర వైరములు, ఆకస్మిక సమస్యలు వచ్చును. వృత్తి వ్యాపారులకు సౌఖ్యము, ఆదాయం పెరుగును, మీరు వనిచేస్తున్న నంస్థ లేక సంఘములలో ఇబ్బందులు, ధనం కలసి వచ్చును. ఒకపెద్ద సమస్య గట్టున వదుతుంది.

**జ్యేష్ఠం :** బంధుమిత్రుల వలన ఇబ్బందులు, ధనము వృధాగా ఖర్చు అగుట అనుకున్న వస్తులు నెరవేరకపోవుట, మీకు రావలసిన బాకీలు వసూలు కాకపోవుట, వ్యాపారము చురుకుగా సాగుట, దైవ కార్యములు చేయుట, ప్రయాణం, గృహపరిశ్రమలకు ప్రతికూలత, వృధాశ్రమ.

**ఆషాఢం :** ఉద్యోగస్థులకు ప్రమోషన్లు, ట్రాన్స్ ఫర్లు, వ్యాపారం యందు ఆదాయం లేకుండుట, మాట పట్టింపులు, జాయింట్ వ్యాపారం అనుకూలము, అనారోగ్య సూచనలు మనస్సుయందు ఉత్సాహము, మంచి జ్ఞాపకశక్తి, సంతానాభివృద్ధి, మీరు ఒక విషయమై చాలా బాధపడతారు.

**శ్రావణం :** దానధర్మాలు చేయుట, స్వతంత్రంగా జీవించుట, వ్యర్థపు ఆలోచనలు చేయుట, సంగీత సాహిత్యములయందు ఆభిలాష ఏర్పడుట, ఋణములు తీర్చుట, వ్యవసాయదారులకు మంచి అనుకూలము, ధనవ్యయములు, అపఖ్యాతి, ప్రతిపని తారుమారుగా ఉండి చివరకు పూర్తియగును.

**భాద్రపద :** మనస్సునందు భయము, ధనముకై ఇబ్బందులు, బంధుమిత్రుల సఖ్యత, ఉద్యోగముల యందు నిలకడ లేకపోవుట, ధనం కలసి వచ్చుట, విందులలో పాల్గొనుట, పెద్దవారితో పరిచయం, అధికారులను కలుసుకొనుట, తగవులు, ఇంటర్వ్యూలలో నిరాశ, ఖర్చులు అధికం.

**ఆశ్వీయుజ :** చేసే పనులయందు మంచి నైపుణ్యం కనబడుట, మనస్సుయందు సంతోషం, రాజకీయ నాయకులకు కాంట్రాక్టుదారులకు అనుకూలము. సినీ పరిశ్రమల వారికి యోగకాలం, సంఘం నందు మంచి గౌరవం, కార్యజయములు, ఇంక్రిమెంట్ బోనస్లు కలసి వచ్చును. అధికారం వచ్చును.

**కార్తీకం :** మనస్సుయందు భయం, అర్థికంగా మంచి అనుకూలత, శత్రువులు పెరుగుట, వృధాఖర్చులు చేయుట, ఉదరములయందు అనారోగ్యం, వృధాప్రయాస, జాయింట్ వ్యాపారాలు మోసపోవుట, మనశ్శాంతి కొరకై పూజలు చేయుట, సంతానం గూర్చి ఆలోచనలు.

**మార్గశిర :** శిరోబాధలు, స్త్రీ వలన ధనవ్యయం, వ్యాపార మూలకంగా ధననష్టములు, వృధా కాలక్షేపము, సోదరుల సఖ్యత, శత్రువుల వలన భయము, అధికారం వలన లాభములు, ప్రయాణములు అధికముగా చేయుట. మీరు ప్రతి విషయములో స్వయంగా చూచుకొనుట మంచిది.

**పుష్య :** శత్రువుల వలన భయము, కుటుంబములో సంతోషము లేకపోవుట, భార్యకు అనారోగ్యము, మీ సంతానం గూర్చి ఆలోచనలు, ధనమును వృధాగా ఖర్చు చేయుట, స్థాన చలనములు, ధనమును నిల్వచేయుట, ధన లాభము, మీ నలహా ప్రకారం ఇతరులు ఆచరింతురు.

**మాఘం :** ఆకస్మిక ప్రయాణములు, అనారోగ్య సూచన, ప్రతి విషయములోను ఆటంకములు వచ్చును. దేవాలయ దర్శనం, స్త్రీ పరిచయం, చేయు వ్యాపార వ్యవసాయములలో లాభములు వచ్చినను ఆటంకములు కలుగును. ఉద్యోగములలో ఉన్నవారికి అనుకూలము కాని మాసానికి అశాంతి.

**ఘాటపక్షి :** వ్యాపారాలు అంతగా రాణించవు. ధనము ఖర్చు చేయుదురు. పెట్టుబడి పెరుగును. విలువగల వస్తువులు కొనుట, గౌరవము తగ్గను. కోర్టు పోలీసులు వ్యవహారాలకు దూరంగా ఉండవలెను. శుభములకు అంతరాయం, కుటుంబ సభ్యుల నలహాలు తీసుకొనుట ముఖ్యం.

పంచాంగ కర్త: "దైవజ్ఞరత్న" పెద్దింటి సూర్యనారాయణమూర్తి, సిద్ధాంతి



## 2.వృషభరాశి

కృత్తిక 2, 3, 4 రోహిణి 1, 2, 3, 4

మృగశిర 1, 2

ఆదాయం:14

వ్యయం:1477

రాజపూజ్యం:6

అవమానం:1

ఈ రాశివారికి గురుడు ఉగాది నుండి 21.4.2023 వరకు సువర్ణమూర్తి తదుపరి సంవత్సరాంతము వరకు లోహమూర్తి. శని ఈ సంవత్సరమంతయూ తామ్రమూర్తి. రాహుకేతువువు 30.10.2023 వరకు లోహమూర్తులు. తదుపరి సంవత్సరాంతము వరకు సువర్ణమూర్తులు అగుచున్నారు.

**కృత్తిక 2వ పాదం వారికి** తీర్థయాత్రలు చేస్తారు. ఇతరుల విషయంలో భార్యభర్తలు శ్రద్ధగా పనిపూర్తి చేస్తారు. శక్తికి మించిన ఆలోచనలు ఉండును. మీకు పెద్దవారు అండగా నిలుస్తారు. పితృవర్ణముల వారితో పెద్ద సమస్య వస్తుంది. ఇతరుల వల్ల మీరు విమర్శలకు గురి యగుదురు. పట్టుదలతో ముందుకు సోగలరు.

**కృత్తిక 3వ పాదం వారికి** మీ అంచనాలు తారుమారు అవుతాయి. ఆరోగ్య నియమాలు పాటిస్తారు. ఈ సంవత్సరం మీ ధనం మీకు చేతికందదు. శక్తికి మించిన పనులు మీ భుజములపై వేసుకొంటారు. చేదు అనుభవాలు ఎదురగుతాయి. ఆర్థిక విషయమై పదేపదే ఆలోచన. తరచు అనారోగ్యములు. మీ బాధను కుటుంబీకులు అర్థం చేసుకుంటారు.

**కృత్తిక 4వ పాదం వారికి** సంగీతంలో ప్రవేశిస్తారు. సరికొత్త విషయాలు తెరవేసేదకు వస్తాయి. నేత్రాలకు సంబంధించిన వ్యాధులుంటాయి. అధికారుల అనుకూలత. తప్పనిసరిగా విదేశీయానం జరుగుతుంది. ఋణములు చేస్తారు. స్నేహితుల సహకారం లభిస్తుంది. మాతృవర్గరిత్యా ఖర్చులు పెరుగును. భార్యభర్తల వైరం.

**రోహిణి 1వ పాదం వారికి** విశ్రాంతిగా ఆలోచించుకోండి విజయం సాధిస్తారు. ఉద్యోగవకాశం ఉంది. గృహనిర్మాణకార్యాలు పూర్తి చేస్తారు. స్నేహితుల ద్వారా కొంత ధనం వృధా అగుతుంది. మీ కోరిక లభిస్తుంది. ఎదుటవారి నుండి శుభవాక్యములు వింటారు. విద్యార్థులకు ఈ సంవత్సరం శుభమే. మీ నిర్ణయాన్ని ఎదుటవారు గ్రహిస్తారు.

**రోహిణి 2వ పాదం వారికి** స్నేహితులు అనుకూలమే మానసికమైన బాధలు అనుభవిస్తారు. ధైర్యంతో స్రతివిషయం పూర్తి చేస్తారు. దంపతుల మధ్య అభిప్రాయ భేదాలు. కృషి పట్టుదల ఎక్కువ బాకీలు వస్తాయి. మీ ప్రేమ ఫలిస్తుంది. గత వాయిదాలన్నీ ఈ సంవత్సరం పూర్తిచేస్తారు.

**రోహిణి 3వ పాదం వారికి** ఆదాయం తగ్గుతుంది. సంతానం మాకు సహకరిస్తారు. తీర్థయాత్రలు చేస్తారు. అనారోగ్యాలు పెరుగును. ఆడంబరాలకు వెళ్ళి సమస్యలు తెచ్చుకొంటారు. మీ కుటుంబములో సమస్యలు ఎదురగుతాయి. ఉద్యోగం కోసం ఎదురుచూపులు. సంవత్సరం చివరలో లభిస్తుంది. చోరభయం.

**రోహిణి 4వ పాదం వారికి** సంఘములో వాగ్వివాదములు. అత్తవారితో సఖ్యత ఏర్పడుతుంది. భార్యభర్తలు వీకీభవింపి పనులు పూర్తి చేస్తారు. కార్యం సిద్ధిస్తుంది. భూమి (లేక) గృహము కొనుట జరుగును. వృత్తి వ్యాపారములలో ధనం కలసి వస్తుంది. పెద్దవారి పరిచయాలు పెరుగుతాయి.

పంచాంగ కర్త: "దైవజ్ఞరత్న" పెద్దింటి సూర్యనారాయణమూర్తి, సిద్ధాంతి

**విశ్వహలహరపీఠం ట్రస్ట్ - విఖనస ఆస్ట్రో రిసెర్చ్ సెంటర్ వారి గంటలపంచాంగం 128**

సమస్యలో చాకచక్యంగా వ్యవహరిస్తారు.

**మృగశిర 1వ పాదం వారికి** శుభకార్యాలు కలసి వస్తాయి. మీతో విడిపోయిన వారితో కలుస్తారు. మనస్సు వికలంగా ఉంటుంది. ఆస్తి ఒప్పందాలు బ్రేక్ పడతాయి సంవత్సరం ఆఖరిలో. అనుకూలమైన పరిస్థితి ఏర్పడుతుంది. ముఖ్య వ్యవహారం పూర్తి యగును. ఒక ముఖ్యవ్యక్తికి సహాయపడతారు. ప్రయాణం అనుకూలమే.

**మృగశిర 2వ పాదం వారికి** శస్త్రచికిత్సలకు అవకాశం ఉన్నది. పెద్దలు చిన్నలు మిమ్ములను చాలా గౌరవముగా చూస్తారు. వృత్తి ఉద్యోగాలలో అనుకూలమే. పంతాలు పట్టుదలలు అధికిము. వివాహాది శుభకార్యాలు కలసి వస్తాయి. ఒక విషయంలో మీరు ఇతరులకు సంజాయిషీ చెప్పుదురు. ప్రమోషన్ వస్తుంది. నిలచిన పనులు పూర్తి యగును.

ఈ రాశి స్త్రీ పురుషులకు గత సంవత్సరంలో నిలచిన పనులు శుభ ప్రయత్నములు ఈ సంవత్సరం పూర్తిచేయగల సామర్థ్యం వస్తుంది. బంధువులలో కలహములు నివృత్తి జరుగును. గత సంవత్సరం కంటే ఈ సంవత్సరం ప్రారంభములో మంచి ఆనందముగా ఉండును. విమర్శలకు ధీటుగా వాదిస్తారు. అన్నిటా ప్రతి విషయంలో కలసి వచ్చును. నూతన ప్రారంభములు, ఉద్యోగావకాశములు గృహ నిర్మాణ పనులు చేయు వృత్తి వ్యాపారములలో సానుకూలత కాని కొత్త సమస్యలు ఎదురవుతాయి, స్వేచా బాంధవ్య సహకారములు ఏర్పడును. కొత్త పరిచయములు పెరిగి మనకు లాభదాయకముగా ఉండును. మీరు ఊహించిన చోటికి బదిలీలు, ప్రమోషన్స్, స్థిరాస్తి వృద్ధికి పలు ప్రయత్నములు చేయుదురు. కాని ప్రతి విషయంలో అప్రమత్తంగా ఉండాలి. వీడిశియానం కలసి వచ్చును. పెద్దవారి పరిచయాలు ధనమునకు ఇబ్బంది ఉండును. కాని ధనము నిల్వ చేయుదురు. కోర్టు తీగువులు, సానుకూలత పెద్దల ద్వారా బంధుసఖ్యత, వ్యాపారరీత్యా అభివృద్ధి, ఎండమావిలా క్షీర్ణి ఉండును. ప్రభుత్వ అధికారులకు వత్తిడి, చివరకు సానుకూలత సంతాన మరియు కుటుంబ సభ్యులతో ఆనందంగా ఉండును. ఇతర వ్యక్తులతో జాగ్రత్త వహించాలి. వివాహ ప్రయత్నములు ఫలించును. వ్యాపార విద్య, ఉద్యోగాలలో మీ తెలివితేటలతో ముందుకు పోగలరు. జూలై నుండి మీరు అనుకొన్న రీతిలో పనులు పూర్తిచేయలేరు. మీమీద అపవాదులు ఏర్పడును. ఇంటియందు శుభకార్యాలకు ఆటంకం జరుగును. మీరు యధావిధిగా ప్రయత్నం చేయుట మంచిది, పాపకృత్యములు వచ్చును. సంతానమునకు ఫీజులు కట్టుటకు ఆలోచనలు ఏర్పడును. వృత్తి వ్యాపార - ఉద్యోగాలలో ప్రోత్సాహం ఉండదు. మీరు కష్టబడిన వాటికి తగిన విలువ ఉండదు. రాజకీయ వత్తిడి ఏర్పడును. తగవులు, కేసులు వాయిదా పడును. గురువారం రోజున ఏ పనియైననూ చాలా పట్టుదలగా చేయుదురు. విదేశీయానం కలసి వచ్చును. విద్యార్థులకు సంవత్సరం మొదటిలో మీకు ఒక విషయంలో ఉత్సాహం వస్తుంది. సంవత్సరం చివరలో జ్ఞాపకశక్తి తగ్గును. ప్రైవేటు ప్రభుత్వ ఉద్యోగస్తులకు ప్రారంభములో బాగుండి చివరలో అధికార వత్తిడి కలుగును. వైద్య మెడికల్ సొంత వ్యాపార జాయింట్ వ్యాపారముల వారు ఆలోచించి అడుగువేయవలెను. ఫైనాన్స్, వడ్డీ, కాంట్రాక్ట్ వారికి బిల్స్ నిలిచే అవకాశం ఉండును. పూలు, పండ్లు కాయకూరల వారికి సంవత్సరం చివరలో నష్టములు, సిసీ, టీవి, రేడియో, ఎలక్ట్రికల్ నాటక రంగస్థలములవారికి సాఫీగా యుండును. ఏదైనా ఈ సంవత్సరంలో చివర యందు ఇబ్బందులు ప్రారంభములో శుభములు కల్గును. ఎన్నికష్టములు వచ్చినా మీ తెలివి తేటలతో చాకచక్యముగా పనులు పూర్తి చేస్తారు. సుదర్శన, శని, కుజ జపములు ఆచరించేది. నువ్వులు, కందులు దానం చేయుట మంచిది. అదృష్ట సంఖ్య - 9, అదృష్ట రంగు - ఎరుపు, అదృష్ట రాయి - పగడం, అదృష్ట రోజు మంగళవారం.

**ఈ రాశి వారికి గ్రహ శాంతి కోసం, అనుకూల ఫలితాల కోసం, మరెన్ని వివరాల కోసం 9492053999 సిద్ధాంతి గారి ఫోన్ నెంబర్ (లేదా) Whatsapp లో కాని సంప్రదించి పరిష్కార మార్గములను అనుసరించగలరు. ప్రతినెల మీ రాశి ఫలితాల కోసం YOUTUBE ఛానల్ @SMBP-VHHT సబ్స్క్రిబ్ చేసుకొని వీక్షించండి...**

**పంచాంగ కర్త: "దైవజ్ఞరత్న" పెద్దింటి సూర్యనారాయణమూర్తి, సిద్ధాంతి**

**చైత్రం ::** ఇరుగుపొరుగు వారితో వివాదములు, భార్యాభిడ్డలతో కలహములు, వ్యర్థ ప్రయాణాలు, కీళ్ళ నొప్పులు, దెబ్బలు తగులుట, చేయు వృత్తులయందు మంచి అభివృద్ధి, విదేశీ ప్రయాణం కొరకు ప్రయత్నములు ఆలోచనలు బహుమతులు పొందుదురు. ప్రతి పని స్వయంగా చూచుట మంచిది.

**వైశాఖం :** వస్త్రములు, ఆభరణములు కలుగుట, సంఘమునందు మంచి గౌరవము, వ్యాపార లాభం, మీకు ఇష్టమైన పనులు చేయుట, మనస్సునందు సంతోషము, మృష్టాన్న భోజనం, భార్యకు అనారోగ్యం, స్త్రీ మూలక ధనవ్యయం, వ్యాపార విస్తరణకు విశేషణ. ఋణములు చేయుదురు.

**జ్యేష్ఠం :** చేసే పనులు నెరవేరకపోవుట, శరీరమునందు అనారోగ్యం, నరముల బలహీనత, కీర్తి ప్రతిష్ఠలు పెరుగుట, స్త్రీలతో సంభాషణలు, సినీ పరిశ్రమల వారిక ధనం కలసి రాకపోవుట, బంధువులతో కలసి విందు వినోదాలు చేయుట, అజాగ్రత్త ఎక్కువ. శుక్రవారం పట్టుదలతో పనులు పూర్తి చేస్తారు.

**ఆషాఢం :** శిరోబాధలు, విపరీత ఆలోచనలు చేయుట, మీ మాటలు వలన ఇతరులు బాధపడుట, అన్న వస్త్రములకు ఇబ్బందులు, మీరు చేయు పనులయందు నిలకడ లేకపోవుట, ప్రయాణములయందు అటంకాలు, జాగ్రత్త అవసరం. ప్రత్యర్థులపై విజయం. ధనం కలసి వచ్చును. ఉద్యోగ ప్రయత్న ఫలం.

**శ్రావణం:** చేసిన మేలు మరచిపోవుదురు. గృహమార్పులు, ఆదాయం బాగుండును. వృధాప్రయాస, ఇరుగుపొరుగు వారితో మాట పట్టించుట, నూతన వస్త్రలాభం, మంచి సౌఖ్యం, చేయు పనియందు అధిక శ్రమ, చెడు వార్తలు వినుట, వినోదం, కాలక్షేపం, కొన్ని బాధ్యతలు - మీ చేతిమీదుగ జరుగును.

**భాద్రపద:** మీరు అనుకొన్న రీతిలో పనులు చేయుట కష్టం. మీ కుటుంబంనందు సంతోషం, స్నేహితులతో కలయిక, శుభకార్యములు చేయు ప్రయత్నాలు, ప్రతి పనిలోను అటంకములు వచ్చినను చివరకు నెరవేరగలవు. భోజన సౌఖ్యము, ప్రయాణములో ఇబ్బందులు, గృహమార్పులు, ప్రియతములతో సంభాషణ.

**ఆశ్వీయుజ:** శుభవార్త ద్వారా సంతోషం. కోపము అధికముగా ఉండుట, అకాల భోజనము, భార్యాభిర్దలతో కలసి ప్రయాణము చేయుట, కోర్టు లావాదేవీలు అందోళనకముగా ఉండును. అబద్ధములు మాట్లాడుట, మీ మాటపైన ఉండుట, ధన సౌఖ్యము ఉండును. ప్రతిభకు గుర్తింపు.

**కార్తీకం:** పెద్దవారి అండదండలుండును. మాట్లాడితే తగాదాలకు దిగెదరు, వ్యాపారులు సామాన్యముగా ఉండును. దూర ప్రయాణములు చేయుదురు. ప్రభుత్వ పరముంగా గుర్తింపులు, మోకాళ్ళ నొప్పులు, అజీర్ణవ్యాధి ఉండగలవు, ధనమునకు ఇబ్బంది, పలుకుబడి వ్యక్తులతో సంభాషణ.

**మార్గశిర:** మీరు ప్రయత్నించిన పనులు పూర్తి అగును. వివక్షతలకు గురియవుతారు. ధనము గౌరవము పెరుగును. పెద్దవారితో తిరుగుదురు. మంచి విందు భోజనములు చేయుదురు. నూతన వ్యక్తులతో పరిచయం, ఆభరణాలు కొనుట, ఆరోగ్యము, మనసు కుదుటపడుట, శుభకార్యాలు చేస్తారు. ఈ నెల యందు అపవాదులు వచ్చును. శుభ పరిణామాలు ఎదురగును. కొత్త సమస్య మీద పడుతుంది.

**పుష్య:** శుభకార్యాలకు ప్రయత్నాలు సాగిస్తారు. మనస్సు స్థిరం లేకపోవుట, ప్రేమ మూలక ధన వ్యయం, వ్యసనములకు ఖర్చులు ఇతరులతో కోపముగా మాట్లాడుట, దైవ దర్శనము, ఉపయోగంలేని పనులు, మిత్రుల సహకారం స్వయం ఉపాధి. మీరు మోసపోవుట.

**మాఘం:** ఇతరులతో వాదోపవాదులు, స్థాన చలనం, చిన్న చిన్న ప్రమాదాలు జరుగును. తోటి వ్యాపారులతో సమస్యలు మాన చివరయందు లాభములు, శుభములు, ప్రయాణములు, పిల్లలకు ఆరోగ్య లోపములు, దూరము నుండి ఆహ్వానం. ఒక శుభవార్త ద్వారా ఉత్సాహాన్ని పొందుతారు.

**ష్రావణం :** శుభకార్యములు చేయుట ధనం లభించుట, తలచిన కార్యములు నెరవేరుట, వ్యాపార మూలకంగా ధన నష్టము, అనారోగ్య సూచనలు, కోపము అధికముగా వచ్చుట, జీవన ఉపాధి కోసం ప్రాకారాలుట, పెద్దవారితో కలహములు, సర్వదోషములు, అపరిచితులతో జాగ్రత్త అవసరం ఇతరులు చేతిలో అవమానం.

పంచాంగ కర్త: "దైవజ్ఞరత్న" పెద్దింటి సూర్యనారాయణమూర్తి, సిద్ధాంతి



### 3. మిథునరాశి

మృగశిర - 3, 4, ఆరుద్ర - 1, 2, 3, 4;  
పునర్వసు - 1, 2, 3

ఆదాయం: 2

వ్యయం: 11

రాజపూజ్యం: 2

అవమానం: 4

ఈ రావివారికి గురుడు ఉగాది నుండి 21.4.2023 వరకు తామ్రమూర్తి తదుపరి సంవత్సరాంతము వరకు నువర్ణమూర్తి శని ఈ సంవత్సరమంతయూ తామ్రమూర్తి. రాహుకేతువులు 30.10.2023 వరకు తామ్రమూర్తులు. తదుపరి సంవత్సరాంతము వరకు లోహమూర్తులు అగుచున్నారు.

**మృగశిర 3వ పాదం వారికి** సంతాన విషయంలో శుభపరిణామాలు వృత్తి ఉద్యోగాలలో నష్టం. ఆదాయానికి మించిన ఖర్చులు చేస్తారు. భాగస్వామితో రాజీలు వదుట మంచిది. కొద్దు కేసులలో విజయం సాధిస్తారు. కాంట్రాక్టుదారులకు మందతృప్తిగా ఉంటుంది. ఒక విషయమై మీరు తలదించుకొంటారు. ధనాదాయం పెరుగును.

**మృగశిర 4వ పాదం వారికి** సోదరులతో స్వల్ప విరోధములు భూమి వాహనములు కొనుట (లేక) గృహ నిర్మాణములు చేయుట జరుగును. కొన్ని శుభకార్యాలు వాయిదా పడతాయి. స్థానచలనం. కీలన స్థలాలలో అసత్యాలు పలుకుట, మిమ్ములను నమ్మినవారికి మీ వల్ల మనస్థాపం వస్తుంది. విద్యా విషయంలో వగురుబాటు ఉంటుంది.

**ఆర్ద్ర 1వ పాదం వారికి** వ్యక్తిగత కక్షలు సాధిస్తారు. జాదములో ధననష్టం సంతాన మూలకముగా సుఖములు, భార్యభర్తల మధ్య ప్రేమానురాగాలు పెరుగుతాయి.. ఉన్నత వ్యక్తులచే కార్యసిద్ధి. రాజకీయ నాయకులకు చేదు అనుభవాలు. ఎదురగుతాయి. కుటుంబముతో కలిసి యాత్రా ప్రయాణాలు నిరుద్యోగులకు శుభకాలం.

**ఆర్ద్ర 2వ పాదం వారికి** పూర్వం ఉన్న శత్రువులు, మిత్రులగుట జీర్ణకోశములో అనారోగ్యములు కొత్త కాంట్రాక్టులు చేతికందుతాయి. ఏ రంగంవారికైన స్వల్ప ఊరట. వస్తువులు కొంటారు. కొన్ని అవనిందలు మీద పడతాయి. నరహాష అధికముగా ఉంటుంది. ఎన్ని ఆటంకములు ఎదురైనా చివరకు పనిపూర్తి చేస్తారు.

**ఆర్ద్ర 3వ పాదం వారికి** ప్రేమ సఫలీకృతం జరుగును. అధికారులతో జాగ్రత్త అవసరం. స్థిరాస్తి విషయంలో ప్రతిబంధకాలు వినాహ ప్రయత్నాలు ఫలీస్తాయి. ఇతరుల వల్ల మీకు మనశ్శాంతి ఉండదు. కొన్ని ఆరోగ్యాలు మీమీద పడతాయి. విద్యా సంవత్సరం బాగుండును. ధనాదాయం శుభమే.

**ఆర్ద్ర 4వ పాదం వారికి** సంతాన విషయంలో కుదుట పడతారు స్వయంవత్సర వారికి అనుకూలమే. అనారోగ్యాలు చేసే అవకాశం ఉన్నది. ఈ సంవత్సరం ప్రతి విషయంలో మూర్ఖంగా, మొండిగా వ్యవహరిస్తారు. శుభ కార్యాలకు రంగం సిద్ధం చేసుకొంటారు. ఇతరుల సహకారం మీకు లభిస్తుంది. వృత్తి ఉద్యోగాలలో సానుకూలత.

**పునర్వసు 1వ పాదం వారికి** మీరు అనుకొన్న సంబంధం ముందుకు వస్తుంది. వృత్తి ఉద్యోగాలలో స్థాన చలనం కాంట్రాక్టులలో చాలా కష్టములు ఎదురై నష్టం వచ్చే అవకాశం ఉన్నది. మీరు ఎదుటవారిపై విమర్శలు చేస్తారు. పనులు జాప్యం అగును. సంవత్సరం ప్రారంభంలో ధనాదాయం బాగుండును. స్త్రీ (లేక) పురుష మూలక అపవాదులు ఎదురగును., కొన్ని విషయాలలో శుభం జరుగును. మనోధైర్యంతో ఉంటారు.

పంచాంగ కర్త: "దైవజ్ఞరత్న" పెద్దింటి సూర్యనారాయణమూర్తి, సిద్ధాంతి



**విశ్వహాలహారపీఠం ట్రస్ట్ - విఖనన ఆస్ట్రో రిసెర్చ్ సెంటర్ వారి గంటలపంచాంగం 131**

**పునర్యసు 2వ పాదం వారికి** మీ నిర్ణయాలలో మార్పు ఉండదు. ధనాదాయం కలసి వచ్చును. మీ కుటుంబ సభ్యులతో వివాదములు వచ్చినా వెంటనే మీ తెలివితేటలతో నివృత్తి చేసుకొంటారు. కొన్ని విషయాలలో విజయస్రాస్తి సిద్ధించును. నూతన వాహన సౌఖ్యం, ప్రయాణాల విషయమై జాగ్రత్త అవసరం. పరిచయాలు బలపడతాయి.

**పునర్యసు 3వ పాదం వారికి** మీ శక్తికి మించిన కార్యాలకు పోవద్దు. పితృవర్గరిత్యా కొన్ని సమస్యలు వస్తాయి. రాజకీయ శుభసూచనలు కలసివస్తాయి. నిజాయితీగా ఉంటారు. స్త్రీలకు గర్భకోశవ్యాధులు వచ్చే అవకాశం ఉంది. ఈణాలు పెరుగుతాయి. స్త్రీరాస్తి విషయంలో కొత్త నిర్ణయాలు ప్రతిపని మీరు స్వతహాగా చేసుకొనుట మంచిది.

ఈ రాశివారికి గత సంవత్సరం కంటే ఈ సంవత్సరం చాలా బాగుండును. బంధువుల సఖ్యత పెరుగును. పట్టుదలతో పనులు పూరిచేస్తారు. మీ మాట తీరు దురుసుగా వస్తుంది. పెద్ద ఖర్చులు తగిలే ఆస్పారం ఉంటుంది. గురు ప్రభావంచే మీకు కొన్ని పరిచయాలు బలమవుతాయి. ప్రమాదములు జరిగే సూచనలు ఉన్నవి. మీరు చేయు వృత్తి వ్యాపారములయందు మందముగా యుండును. ఋణములు అకారణముగా చేయవలసి వచ్చును. మీ మాట పొరపాటు వల్ల శతృత్వము పెరుగును. మీ తెలివితేటలు ఇతరులకు ఉపయోగపడును. ఇతరులను పోల్చుకొని మీరు నిరుత్సాహ వడతారు. ఏ విషయమునకైననూ న్యయముగా చేయుట కష్టసాధ్యము. ఇతరులపై ఆధారపడవలసి వచ్చును. వృధాగా ధనవ్యయము అగును. మీరు చేయు ప్రయాణములయందు కష్టములు చవిచూడవలసి వచ్చును. బంధు స్నేహితులతో సమస్యగా మారును. అవసరాలను వాయిదా వేసుకొంటారు. బంగారం భూమి వంటి విలువైన వస్తువులు కొనుటలో ఆలస్యం జరుగును. పిల్లలు యొక్క యోగక్షేమాదులు జాగ్రత్తగా చూచిననూ మీకు తెలియని ఇబ్బందులు ఎదురగును. వారియొక్క విద్యావృత్తి ఉద్యోగాదులలో మీకు మనఃశాంతి లేకుండా ఆలోచనగా ఉండును. మీకు విపరీతమైన కోపము వచ్చును. మీరు సానుకూలతగా మరొక కష్టబదాలి. అయిననూ సంఘ గౌరవములు పెరిగి ధనాదాయమునకై ప్రయత్నము చేయుదురు. వృత్తి ఉద్యోగ వ్యాపార వ్యవసాయములలో కొంత అభివృద్ధిగా ఉండును. బంధువులతో మరియు మీ క్రిందవారితో జాయింట్లు దారులలో మనస్ఫుర్లు ఎదురగును. వ్యాపార వ్యవసాయములలో జాయింట్లదారులలో మనస్ఫుర్లు వచ్చును. పెద్ద కేలకమైన సమస్యలు ఆగస్టు వరకు వాయిదా వేయుట మంచిది. స్త్రీల మోలకముగా పెట్టుబడులు పెరిగిననూ మంచిదే. విద్యార్థులు గణితము, తెలుగు, సైన్స్ వంటి కోర్సులలో నవంబరు వరకు అధిక శ్రద్ధ వహించవలెను. తద్వారా మంచి ఫలితములు పొందగలరు. గృహమార్కులు లేక సానచలనం జరుగును. మీ ఉద్యోగ విషయములలో ఇష్టములేని బదిలీలు పొందుదురు. మీరు చేసిన ప్రయత్నములు సమయానికి ఉపయోగపడవు. సినీ రంగములో ఉన్నవారికి చేతి వరకు వచ్చి చివరకు జారి పోవును. రాజకీయ నాయకులకు మొదటి 6 నెలలు జాగ్రత్తగా ఉంటే తదుపరి మంచి అవకాశం లాభములు కలసి వచ్చిననూ అనుకొన్నంత రీతిలో కాకుండా కొంత తక్కువగా వచ్చును. ఇతరుల సహకారములు ఎండమావిగానే మిగిలిపోవును. దూరప్రాంత వ్యాపార ఉద్యోగము వృత్తిదారులకు ఈ సంవత్సరం సానుకూలత ఏర్పడును. ఆరిక విషయములో మధ్యముగా ఉండును. ఇతరులను బట్టి మీ అభిప్రాయము మార్పు జరుగును. మీరు చేసే కేసులు డిల్లీ చివర వరకు వచ్చి జారిపోవుదురు. నరములకు సంబంధిత అనారోగ్యములు అధికమగును. ఇతరులతో కలహములు పెరిగే అవకాశం ఉంది. ఇతర వ్యక్తుల పరిచయముల వల్ల ఇంటియందు కలహములు ఏర్పడే అవకాశమున్నది. చండీ, అపమృత్యు, రాహు, శని జవశాంతి హెూమములు చేయుట మంచిది. శని, మంగళవార నియమములు పాటించుట మంచిది. నరభోష యంత్రం మొదలలో ధరించుట మంచిది. విషునహాననామ పారాయణ చేయవలెను. అదృష్టసంఖ్య - 1, అదృష్ట రాయి కెంపు, అదృష్ట రంగు - ఎరుపు.

**ఈ రాశి వారికి గ్రహ శాంతి కోసం, అనుకూల ఫలితాల కోసం, మరెన్ని వివరాల కోసం 9492053999 సిద్ధాంతి గారి ఫోన్ నెంబర్ (లేదా) Whatsapp లో కాని సంప్రదించి పరిష్కార మార్గములను అనుసరించగలరు. ప్రతినెల మీ రాశి ఫలితాల కోసం YOUTUBE ఛానల్ @SMBP-VHHPT నవ్ సైబ్ చేసుకొని వీక్షించండి...**

**పంచాంగ కర్త: "దైవజ్ఞరత్న" పెద్దింటి సూర్యనారాయణమూర్తి, సిద్ధాంతి**

**చైత్రం ::** ఆర్థిక పరిస్థితి చేజారుతుంది. కోర్టు వ్యవహారములు అనుకూలించగలవు. ఆర్థికంగా వుంజుకోగలరు. ఉద్యోగ అనుకూలతలు, పెద్దవారితో పరిచయం వ్యాపార వ్యవహారముల యందు మీదే జయము, మనస్సునందు ఆనందము ధైర్యము, అపవాదులు వచ్చును. గృహప్రయత్నములు.

**వైశాఖం :** కుటుంబ కలహాలతో మనస్తాపం చెందుతారు. ఇంటియందు శుభకార్యములు చేయుదురు, భార్య వలన సౌఖ్యం, అనారోగ్యము, అలంకారప్రాప్తి, కారణము లేకనే విరోధములు ఏర్పడును.

**జ్యేష్ఠం :** మరింత శ్రమిస్తే గాని పనులు పూర్తి కావు, కొత్తవారితో పరిచయములు, చేతివృత్తుల వారికి అనుకూలములు, జీవితం సాఫీగా సాగును. పనియందు శ్రద్ధ ఎక్కువ, కోర్టు వ్యవహారములయందు చిక్కులు, చోరభయము, వాహన ప్రమాదములు, కొత్త వస్తువులు కొనుట, ఉద్యోగ లాభములు.

**ఆషాఢం :** మీరు స్వయంగా పనులు చూచుట మంచిది. కుటుంబ సభ్యులతో కలిసి తీర్థయాత్రలు చేయుదురు. ఆదాయం బాగుండును, ధనము వివరీతముగా ఖర్చు చేయుదురు. అపజయములు, హాని, కీర్తిప్రతిష్ఠలు పెరుగును. అనుకొన్న పనులు అలస్యంగా పూర్తి చేయుదురు. మీరు ఇతరులకు ఉపయోగపడుదురు. మీరు స్వయంగా పనులు చూచుట మంచిది.

**శ్రావణం :** మీకు ఇతరులతో సమన్యలుండును. గృహప్రయత్నములు ఫలించగలవు. కొత్తవారితో పరిచయములు, సంఘములో మంచి గౌరవము, ఉద్యోగ ప్రయత్నాలు చేయుదురు, తలపెట్టిన పనులు పూర్తి అగును, స్త్రీ మూలక ధనలాభం, మనో వ్యాకులత సంతానం గూర్చి ఆలోచన.

**భాద్రపద :** తొందరపాటు నిర్ణయాలు ఎక్కువగా ఉండును. మనస్సునందు మంచి సంతోషము, వస్త్రములు, ఆభరణములు కొందురు. అప్పులు చేయుదురు. ప్రయత్నించిన కార్యములు సఫలీకృతము కావు. వ్యాపారం గూర్చి ఆలోచనలు పెరుగును. కలహములు ఏర్పడును.

**ఆశ్వియుజు:** విరోధములు, అపవాదులు అధికం. స్త్రీ సౌఖ్యములు బంధువుల రీత్యా ధన వ్యయములు అనుకొన్న పనులు పూర్తి కావు. ధనాదాయము బాగుండును. మనో విచారములు, ప్రయాణములలో చోర భయములు, చివరలో పనులు పూర్తి కష్టములు వచ్చును. ఇతరులు గూర్చి ఆలోచన.

**కార్తీకం:** గట్టి ప్రత్యక్షముతో పనులు సానుకూలత, గృహ నిర్మాణములకు ఆటంకములు, అనుకోని ఖర్చులు, సోదర సఖ్యత, వస్త్రలాభములు, భూమి కొనుట, బంధుమిత్రుల సహకారము లభించిననూ కొన్ని సమస్యలు ఉండగలవు. ప్రమాద సూచనలు గలవు. వృధాగా ధనము పోగొట్టుకుందురు.

**మార్గశిర:** ప్రతి విషయములో ఆర్థిక పరిస్థితి నిరాశగా ఉంటుంది. విలువగల వస్తువులు కొనుట, కుటుంబ కలహాలు, వ్యాపారం, ఉద్యోగములలో మందము, కూడబెట్టిన ధనము ఖర్చు అగును. శుభకార్యాలకు ఆటంకం, స్త్రీ విరోధములు కోర్టులో అపజయం, భార్య మూలక లాభములు కలిసి వచ్చును.

**పుష్య:** ఇంటి ఆస్తుల కలయికతో కుదుటపడతాయి. ప్రతి విషయంలో వ్యతిరేకంగా ఉండును. మానసిక క్రోధ, భయ ఆందోళనలు, ఏర్పడును. మాన చివర యందు ప్రమోషన్లు, కలిసి అనుకూలత, నూతన స్నేహములు ఏర్పడును. స్త్రీ మూలక ధన నష్టములు, దూరపు ప్రయాణములు, అనారోగ్యములు.

**మాఘం:** ఆర్థికముగా ఫర్వాలేదు. కుటుంబ చిక్కులు, బంధువులతో విరోధములు, నూతన ప్రయత్నములు, ఆశా భంగములు, మనోధైర్యము, సంతానమోసం, శుభకార్యాలు కలిసి వచ్చును, స్నేహితులను కలుసుకొనుట విదేశీ యోగములు, పరీక్ష ఉత్తిర్త.

**షాల్మణం :** ఇతరులను చూచి నిరాశపడతారు. ఆదాయము కుంటుపడును. దేవాలయ దర్శనములు చేయుదురు. భార్య వలన ఇబ్బందులు, అనారోగ్యములు, వివరీతమైన ఖర్చులు, మనో విచారములము, శుభ వార్తలు వినుట, స్నేహితులను బంధువులను కలుసుకొందురు, చీటీలు కలిసి వచ్చును.

పంచాంగ కర్త: "దైవజ్ఞరత్న" పెద్దింటి సూర్యనారాయణమూర్తి, సిద్ధాంతి



## 4. కర్కాటకరాశి

పునర్వసు 4, పుష్యమి 1, 2, 3, 4,  
ఆశ్లేష 1, 2, 3, 4

ఆదాయం: 11

వ్యయం: 8

రాజపూజ్యం: 5

అవమానం: 4

ఈ రాశివారికి గురుడు ఉగాది నుండి 21.4.2023 వరకు రజితమూర్తి తదుపరి సంవత్సరాంతము వరకు తామ్రమూర్తి శని ఈ సంవత్సరమంతయూ లోహమూర్తి రాహుకేతువులు 30.10.2023 వరకు రజితమూర్తులు తదుపరి సంవత్సరాంతము వరకు సువర్ణమూర్తులు అగుచున్నారు.

**పునర్వసు 4వ పాదం వారికి :** మీ సంపాదనకు మించిన ఖర్చులు అధికమగును. మీ ఉజ్జ్వల భవిష్యత్ కోసం చేసే ప్రయత్నాలు మద్యలో ఆటంకములు ఏర్పడతాయి. విశ్రాంతిగా ఉండుటవల్ల మీ అనారోగ్యం చక్కబడుతుంది. మనస్సు సంచలముగా ఉన్నా అనుకోని పనులన్నీ చక్కగా పూర్తి చేస్తారు. అనారోగ్యాలకు అధిక ధనవ్యయం జరుగును. బంధుమిత్రులతో విరోధాలు ఏర్పడతాయి. వినాదాలలో విజయం సాధిస్తారు.

**పుష్యమి 1వ పాదం వారికి :** పదవుల కోసం చేసే ప్రయత్నములు ఫలిస్తాయి. స్థిరాస్థి వద్ది యగును. వ్యవసాయ దారులకు ఆశించినంత ఫలితములుండవు. చేతివృత్తుల వారికి నిరాశగా ఉండును. జాయింటు వ్యాపారులకు మనస్ఫుర్లు ఏర్పడతాయి. విద్యార్థులకు అనుకూలమే. ఏ పరిశ్రమలవారికైన పెట్టుబడులు అధికమగును. (కానీ) ఆర్థికంగా బావుండును. మనోవేదన ఏర్పడును.

**పుష్యమి 2వ పాదం వారికి :** ఖర్చులు అధికం. జీవిత భాగస్వామితో (మరియూ) సోదరులతో విరోధములు ప్రతి విషయంలో రాజీపేడుట మంచిది. సరికొత్త వ్యాపార ప్రారంభములు ఆలస్యం జరుగును. గృహమార్పులు చేయుట విద్యార్థులకు మందముగా ఉంటుంది. అతి కష్టముగా ఉత్పత్తి పొందుదురు. ఉద్యోగస్తులకు పనిభారం అధికం. స్థానచలనం యాత్రా స్థలములు దర్శించుకొనుట.

**పుష్యమి 3వ పాదం వారికి :** సంతానముతో ఆనందముగా ఉంటారు. సంబంధములేని విషయాలలో తలదూర్చుట జరుగును. ప్రేమ సేహా సంబంధ విషయాలలో సమస్యలు ఏర్పడును. వైద్యరంగం వారికి వత్తిడి ఎక్కువ. ఏ వృత్తి ఉద్యోగ వ్యాపారులకైనా సానుకూలముగానే ఉండును. దళారీల ద్వారా నష్టం పచ్చును. ఆదాయమునకు మించిన ఖర్చులు విద్యార్థులకు ఉత్తమ ఫలితాలు వ్యవసాయ రంగము వారికి అనుకూలమే.

**పుష్యమి 4వ పాదం వారికి :** మంచి తెలివి తేటలతో భవిష్యత్తుకు అంచనా వేస్తారు. జీవిత భాగస్వామి సలహా మేరకు ముందుకు నడుస్తారు. రాజకీయ నాయకులకు ప్రజాదరణ ఉండును. వృత్తి ఉద్యోగులకు చిన్నపెద్ద పరిశ్రమల వారికి సానుకూలముగానే ఉండును. వ్యవసాయములొక్కొక్కొక్కతడవము వృధా చేస్తారు. గృహములో మంగళప్రదమైన కార్యాలు చేస్తారు.

**ఆశ్లేష 1వ పాదం వారికి :** శుభవార్తలు వింటారు. ధనవ్యయం అధికమగును. కుటుంబ సమస్యలు అన్నీ పరిష్కారమగును. మానసిక ఉల్లాసముతో ముందుకు సాగుతారు. వృత్తి ఉద్యోగ వ్యాపార వ్యవసాయముల వారికి సమస్యలున్ననూ చివరకు లాభదాయకముగానే ఉండును. చలనచిత్ర (మరియూ) వివిధ పరిశ్రమల వారికి అనుకోని స్థాయికి వెళ్ళగలరు. తగవులు ఎదుటవారిలో వస్తాయి. సరైన నిర్ణయాలలో వెనుకంజ వేస్తారు.

పంచాంగ కర్త: "దైవజ్ఞరత్న" పెద్దింటి సూర్యనారాయణమూర్తి, సిద్ధాంతి

**ఆశ్లేష 2వ పాదం వారికి :** కార్మికులతో ముందుకు సాగుతారు. వ్యవసాయదారులకు మంచి ఫలితాలు, ప్రయాణాలు అధికము. ఇతరులతో సమస్యల ఉన్ననూ తెలివితేటలతో ముందుకు వెళ్తుతారు. సానచలనం వృధాఖర్చులు, వివాహప్రయత్నాలు ఫలించును. సంతానముతో ఆలోచన ధనవ్యయం అధికం.

**ఆశ్లేష 3వ పాదం వారికి :** నూతన భూగర్హ వస్తువాహనములు కలిగి సంతోషముగా జీవిస్తారు. బంధుమిత్రుల కలయిక. వారి వలలా లాభములు, సంతృప్తిరాంతమున వ్యాపార వ్యవహారములలో ఆకర్షణ తగ్గును. ఉద్యోగ ప్రయత్నాలు ఫలించాయి. రాజకీయ రంగము వారికి పెద్దపెద్ద పార్టీలలో తిరుగుతారు. ధార్మిక ఆధ్యాత్మిక కార్యాలు అధికముగా చేస్తారు.

**ఆశ్లేష 4వ పాదం వారికి :** శుభదాయకముగా ఉండును. శుభకార్యాలు కలసి వస్తాయి. బంధుమిత్రుల సహకారం లభిస్తుంది. నూతన పరిచయాలు ఏర్పడును. గురుప్రభావముచే అనుకొన్న పనులు ఆలస్యముగా జరిగిననూ చివరకు సానుకూలత ఏర్పడును. ముఖ్యమైన పనులు స్వయముగో నిర్వహించుకొనుట మంచిది. పట్టుదలతో మీరు అనుకొన్న పనులు పూర్తి చేస్తారు.

ఈ రాశి స్త్రీ పురుషులకు మంచి శుభదాయకముగానే ఉండును. బంధు సహకారం పరిచయాలు బలపడును. కాని గురు ప్రభావముచే అనుకొన్న పనులు పూర్తి అగును. ముఖ్యమైన పనులు స్వయంగా చేసుకొనుట మంచిది. మీరు సంకల్పం చేసిన పనులు ఆటంకం వచ్చిననూ చివరకు పూర్తి చేస్తారు. మీరు సంపాదించే ఆదాయముకన్న ఖర్చు కాలం ఎక్కువగా ఉండును. మీ ఉజ్వల భవిష్యత్తు కోసం ప్రణాళికలు చేసిన అది మధ్యలో ఆటంకం ఏర్పడును. విశ్రాంతి అవసరం. ఆరోగ్య విషయంలో తేడా వచ్చును. వైద్యము ద్వారా విపరీత ఖర్చులు అగును. తోటి వారితో విరోధములు వచ్చే అవకాశం యున్నది. కొరు, పోలీసు తగవులు ఏర్పడును. జాయింటు వ్యాపారస్తులకు మనస్కర్మలు ఏర్పడును. మంచి పదవుల కోసం విశ్వప్రయత్నం చేస్తారు. భూమి, బంగారం వంటి విలువైన వస్తువులు కొందురు. వ్యవసాయదారులకు తగిన లాభములుండవు. చేతి పనివారలకు చేసిన చదురువలె ఉండును. యంత్ర కర్మాగారముల వారికి పెట్టుబడులు పెరుగును. చిన్న పరిశ్రమల వారికి ఆర్థిక రంగములో బాగుండును. కాని చిన్న చిన్న నమస్యలు ఏర్పడి మనస్థిమితం ఉండదు. భాగస్వామితో, మరియు అన్నదమ్ములతో రాజీపడుట మంచిది. కొత్త వ్యాపార ప్రారంభముల విషయంలో ఆలస్యం జరుగుట మంచిది. గతములో నిలిచిన పనులు పూర్తి, గృహమార్పులు, గృహ నిరాణములకు అనుకూలము, విద్యార్థులు మందముగా ఉన్ననూ అతి కష్టముమీద ముందుకు పోగలరు. ఉద్యోగస్తులకు పనిభారం పెరుగును. ఖర్చులు అధికమైన ఉపయోక్తవౌతాయి. అనారోగ్య నమస్యలు ఉండును. వైద్యరంగములో ఉన్నవారికి కీలక నమస్యగా ఉన్ననూ మంచితనంతో ఉంటే విజయముమీదే. ప్రైవేటు రంగము వారికి అష్టకష్టాలుగా ఉండును. కాని సానచలనమునకు మంచిది కాదు. అదే పనిలో ఉండుట మంచిది. కాంట్రాక్టు చేయువారలకు ఆకర్షణ తగ్గును. ప్రభుత్వ ప్రయివేటు రంగములలో ఉన్నవారలకు అనుకొన్న చోటికి బదిలీలు కాజాలరు. పార్టీలలో పాల్గొంటారు. సంతానముతో ఆనందముగా ఉండును. సంతాన వివాహములకు విశ్వప్రయత్నము జరుగును. రాజకీయ నాయకులకు ధనముతో ముందుకు పోగలరు. మంచి పదవీ యోగ్యమైన శుభ పరిణామాలు ఏర్పడును. చలనచిత్రరంగ పరిశ్రమల వారికి అనుకూలమైన వాతావరణం ఉండును. చిత్ర నిర్మాతలు తీరయూత్రలు చేయుట మంచిది. మధ్యవర్తుల ద్వారా ధనము వృధా జరుగును. అక్కరేని విషయమునకై మహావేదన పొందుదురు. పెద్ద పెద్ద సమావేశాలలో ఒడిగి ఉండుట మంచిది. ప్రేమ, స్నేహ విషయములలో చుక్కెదురుగా ఉండును. ఈ సంవత్సరం అదృష్ట సంఖ్య - 2, అదృష్ట రాయి - ముత్యం, అదృష్ట రంగు - తెలుపు, సోమవార నియమములు దారిత్రయ దుఃఖనాశన స్తోత్రం జపించవలెను. శివాలయ దర్శనములు మరియు సంకష్టహర చతుర్థి వూజ, గురు, శని, కుజ జపం, అంజనేయ హోమం చేయుట, నువ్వులు, శనగలు, కందులు దానం చేయుట మంచిది.

**ఈ రాశి వారికి గ్రహ శాంతి కోసం, అనుకూల ఫలితాల కోసం, మరెన్ని వివరాల కోసం 9492053999 సిద్ధాంతి గారి ఫోన్ నెంబర్ (లేదా) Whatsapp లో కాని సంప్రదించి పరిష్కార మార్గములను అనుసరించగలరు. ప్రతినెల మీ రాశి ఫలితాల కోసం YOUTUBE ఛానల్ @SMBP-VHPT సబ్స్క్రిబ్ చేసుకొని వీక్షించండి...**

**పంచాంగ కర్త: "దైవజ్ఞరత్న" పెద్దింటి సూర్యనారాయణమూర్తి, సిద్ధాంతి**

**చైత్రం :** సంతానం గూర్చి ఆలోచనలు, మీ యొక్క ప్రజ్ఞతో ముందుకు పోవడం. సంఘంలో మంచి గౌరవము, శుభకార్యములు చేయడం. భార్య పిల్లలతో కలిసి వినోద యాత్రలకు వెళ్ళడం. మనస్సుయందు ఉత్సాహము, ఋణాలు చేయుట, విద్యావకాశము గూర్చి పరిశోధన.

**వైశాఖం :** కొత్తవారితో పరిచయం, అసంతృప్తి, సంఘములో మంచి గౌరవము ఏర్పడను. ఉద్యోగస్థులకు అధికారము వలన భయములు, బంధువులతో, స్నేహితులతో కలిసి ఆనందముగా యుండును. మనస్సునందు స్థిరత్వము లేకపోవుట. ఉద్యోగ విధులు నిర్వహణలో అజాగ్రత్త.

**జ్యేష్ఠం :** స్నేహితుల ద్వారా సంతృప్తి, శరీరమునకు అధికశ్రమ, బంధుమిత్రులతో విరోధములు, ఉద్యోగములకు ఆటంకములు, మంచి భోజనము, విద్యయందు ఉత్సాహము లేకపోవుట, విపరీతమైన ఆలోచనలు చేయుదురు. తీర్థయాత్రలు చేయుదురు, స్వయం ఉపాధి లేక ఉద్యోగం.

**ఆషాఢం :** వేడుకలలో పాలు పంచుకొంటారు, శరీరమునకు బద్దకము, స్నేహితుల వలన ధనము ఖర్చు చేయుదురు, కోర్టు వ్యవహారమునందు మీకే జయము, ప్రయత్నించిన కార్యములు సిద్ధించును. మాసాంతరమున ధనలాభం, బంధుమిత్రులకు అభిప్రాయ బేధాలు, బంధు అనారోగ్యం.

**శ్రావణం :** కొంతకాలముగా నిలిచిన కార్యం పూర్తయగుట, నీచ స్త్రీ సాంగత్యములు, బంధువులతో విరోధములు, మాటా మాటా పట్టింపులు, స్థాన మార్పులు, అసంతృప్తులు చెప్పుట, వ్యాపార రంగముల వారికి మంచి అభివృద్ధి, దేవాలయ దర్శనములు, ఎత్తు నుండి జారిపడుట, డిపాజిట్లు, చీటీలు కలిసి వచ్చును. అంతరంగిక విషయాలు వెల్లడి.

**భాద్రపద :** ఆకస్మిక ధనలాభం. మనస్సునందు ఆనందము కొత్త వస్త్రములు, వస్తువులు కొనుట, స్త్రీల వలన కష్టములు, ధనమునకు ఇబ్బంది, మీ వలన ఇతరులు బాధపడుట, నరములు బలహీనత, నిద్రలేమి, గౌరవ మర్యాదలు పెరుగును. జాయింటు వ్యాపారాలలో సఖ్యత.

**అశ్వియుజ :** పదవుల కోసం ప్రయత్నములు. వ్యాపారములలో నష్టములు, స్నేహ బాంధవ్యములు పెరుగును. అనవసర ఖర్చులు చేయుట, ఇంటియందు కలహములు, పండితులను కలుసు కొనుట తలచిన కార్యములు, ఆటంకములు ఏర్పడుట, మిత్రుల అపార్థములు, ప్రత్యర్థుల విజయం.

**కార్తీకం :** కొత్త వృత్తుల ద్వారా ధనలాభం, శరీరమునందు అనారోగ్యము, మధ్యవర్తిత్వం వ్యవహారించుట మంచిది కాదు. కోర్టు తగాదాలకు అనుకూలము కాదు, ప్రమాద సూచనలు కలవు, జాగ్రత్త అవసరము, నమ్మినవారు మోసము చేయుదురు, నూతన పరిశ్రమలు ప్రారంభం.

**మార్గశిర :** కొత్త పరిచయాలు పెరుగుతాయి. వ్యాపార వ్యవహారములలో ధననష్టం, శుభకార్యాలకు నాంది. భూమి, గృహ అభివృద్ధి గౌరవానికి కొంత భుగపాటు, శతృత్వము పెరుగును. మీ మాటవల్ల ఇతరులు ఇబ్బంది పడుట, అధికారులు, పెద్దలు అనుకూలత, ఉపయోగం లేని ప్రయాణాలు, అలస్య పనులు పూర్తి అగును. వృత్తి బాధ్యతల మధ్య ఘర్షణ. కొత్త పరిచయాలు పెరుగుతాయి.

**పుష్య :** గతంలో నిలిచిన కార్యాలు పూర్తి చేస్తారు. విదేశీ ప్రయాణములు ఫలించగలవు. పెద్దవారితో జగడము, శుభకార్యములకు ఆటంకములు, గౌరవమునకు హాని, స్త్రీ పరిచయములు, అధికారులతో విరోధాలు, ఋణములు, నిలిచి యుండును. పని భారము పెరుగును, అదనపు రాబడి.

**మాఘం :** ఖర్చులు అధికం. మంచి లాభములు, వంశవృద్ధి, స్త్రీ స్నేహ సహాయములు, వాహన సుఖం, కొద్దిపాటి అపజయం, వ్యవసాయ మూలక లాభములు, వ్యాపార ఉద్యోగ ప్రయత్నములు ఫలించగలవు. ఇంటియందు చిక్కులు, స్త్రీ అపనింద, ఉపాధి లేక ఉద్యోగ అవకాశం.

**షాల్షణం :** శుభ పరిణామాలు ఎదురౌతాయి. స్త్రీ మూలకముగా ధన వ్యయము, వ్యాపారము నందు మంచి లాభము, ఇంటియందు దైవారాధనలు, శుభకార్యములు చేయుట, నూతన స్త్రీ పరిచయములు, ఇంటి బయట విరోధములు, గృహములో మార్పులు, మీ ప్రతిభకు గుర్తింపు యాత్రలు చేయుట.

**పంచాంగ కర్త : "దైవజ్ఞరత్న" పెద్దింటి సూర్యనారాయణమూర్తి, సిద్ధాంతి**



## 5. సింహరాశి

మఖ - 1, 2, 3, 4;  
పుబ్బ 1, 2, 3, 4; ఉత్తర - 1

ఆదాయం: 14

వ్యయం: 2

రాజపూజ్యం: 1

అవమానం: 7

ఈ రాశివారికి గురుడు ఉగాది నుండి 21.4.2023 వరకు సువర్ణమూర్తి తదుపరి సంవత్సరాంతము వరకు రజితమూర్తి కని. ఈ సంవత్సరమంతయూ రజితమూర్తి రాహుకేతువులు ఉగాది నుండి 30.10.2023 వరకు సువర్ణమూర్తులు తదుపరి సంవత్సరాంతము వరకు తామ్రమూర్తులు అగుచున్నారు.

మఖ 1వ పాదం వారికి కుటుంబ చిక్కులు బంధువులతో విరోధములు. నూతన ప్రయత్నములు ఆనాభంగములు. మత ధార్మిక విషయాలలో కీలక పాత్ర, విద్యయందు ఉత్సాహము లేకపోవుట. విపరీతమయిన ఆలోచనలు చేయుదురు. తీర్థయాత్రలు చేయుదురు. ఆకస్మిక ధనలాభములు ఆదాయమునకు మించిన ఖర్చు. ఇంటియందు శుభకార్యములు. పరీక్ష ఉత్తీర్ణత.

మఖ 2వ పాదం వారికి : పట్టుదల అధికమగును. ఆదాయం కుంటుపడును. నేడుకలలో పాల్గొనుట జరుగును. శరీర బద్దకము, స్నేహితుల వలన ధనము ఖర్చుచేయుదురు. విద్యయందు జయం. కీర్తి ప్రతిష్ఠలు పెరుగును. అనుకోని పనులు ఆలస్యముగా చేయుదురు. నిరుత్సాహం మధ్యలో శుభవార్తలు వింటారు. స్నేహితులను బంధువులను కలుసుకొంటారు. అనారోగ్యం కనిపిస్తుంది.

మఖ 3వ పాదం వారికి : కోర్టు వ్యవహారముల అనుకూలించగలవు. పెద్ద వారితో పరిచయములు పెరుగును. వ్యాపార, వ్యవహారాల యందు మీదే జయము. మనస్సునందు ఆనందము ధైర్యము కొన్ని అపవాదములు వచ్చును. కొత్త వస్త్రములు వస్తువులు కొనుట, నూతన వ్యక్తులు పరిచయములు ధనవ్యయము మీ వలన ఇతరులు ఇబ్బంది పడుట, తలపెట్టిన కార్యములు నెరవేరుట. శత్రు జయము గృహ నిర్మాణ పనులు పూర్తి కాగలవు. కొన్ని పనులు వాయిదా పడతాయి.

మఖ 4వ పాదం వారికి : పదవుల కోసం ప్రయత్నములు చివరికి జయం. స్నేహ భాంధవ్యములు పెరుగును. జాయింటు వ్యాపారాలలో సఖ్యత, నరముల బలహీనత, నిద్రలేమితనం అనవసర ఖర్చులు చేయుట. పండితులను కలుసుకొనుట. తలచిన కార్యములకు ఆటంకం ఏర్పడుట. భార్య వలన సౌఖ్యం అలంకార ప్రాప్తి, కారణములు లేకనే విరోధములు ఏర్పడును. విద్యార్థులకు మందముగా ఉన్ననూ అతి కష్టము మీద ఉత్తీర్ణత సాధించెదరు. ఆర్థికముగా నిలదొక్కుకుంటారు.

పుబ్బ 1వ పాదం వారికి : సాధ్యం కాని పనులు పూర్తి చేయుదురు. కొత్తవారితో పరిచయము. చేతి వృత్తువల వారికి అనుకూలముగా ఉండును. జీవితం సాఫీగా ఉండును. పని యందు శ్రద్ధ పెరుగును. కోర్టు వ్యవహారముల యందు చిక్కులు. చోర భయము వాహన ప్రమాదములు శరీరము నందు అనారోగ్యము. నమ్మినవారు మోసం చేయుదురు. ఇంటి పనులు కొత్త పరిశ్రమలు ప్రారంభించుట. వ్యవసాయం వారికి అనుకూలం. సినీ పరిశ్రమవారు జాగ్రత్త అవసరం.

పుబ్బ 2వ పాదం వారికి : కుటుంబ సభ్యులతో కలసి తీర్థయాత్రలు చేయుదురు. ఆదాయం బాగుండును. విపరీతమైన ఖర్చుచేయుదురు. అపజయము హాని, కీర్తి ప్రతిష్ఠలు పెరుగును. కొత్త వ్యక్తుల ద్వారా ధనలాభం, శ్రమతోకూడిన ప్రయాణాలు, కొన్ని రహస్యాలు బయట పడగలవు. ఆలస్యంగా పనులు పూర్తి చేయుదురు. గౌరవానికి కొంత భంగపాటు శత్రుత్వము పెరుగును. అధికారులు, పెద్దలు అనుకూలత మంచి జీవితము గడుపుదురు. ఆభరణములు కొందురు. ఉద్యోగ ప్రాప్తి.

పంచాంగ కర్త: "దైవజ్ఞరత్న" పెద్దింటి సూర్యనారాయణమూర్తి, సిద్ధాంతి

పుబ్బ 3వ పాదం వారికి : సంతోషము, నూతన వస్తువులు కొందురు. అప్పులు చేయుదురు. తలవెట్టిన పనులు పూర్తి చేయుదురు. వ్యాపారం గూర్చి ఆలోచనలు పెరుగును. కొత్త ప్రారంభములకు తపన, ఖర్చు పెరిగే అవకాశం ఉంది. భూగ్యహాబివృద్ధి గౌరవానికి కొంత భంగపాటు. విదేశీ ప్రయాణములు కలసే వస్తును. పనిభారము పెరుగును. అదనపు రాబడి ప్రభుత్వ ప్రైవేటు రంగములో ఉన్నవారికి అనుకొన్న చోటికి బదిలీ. అనారోగ్యములకు, విలాసాలకు వ్యయం చేస్తారు.

పుబ్బ 4వ పాదం వారికి : కుటుంబంలో ఆర్థిక పరిస్థితి మెరుగుపడును. విలువగల వస్తువులు కొనుట, కుటుంబ కలహాలు, బంధుమిత్రుల సహకారం లభించును. ఇంటర్నెట్లో అనుకూలత, స్నేహితుల ద్వారా జాగ్రత్త అవసరం. స్త్రీ విరోధములు కోర్టులో అపజయం, గృహములో మార్పులు మీ ప్రతిభకు గుర్తింపు, సంతానం గూర్చి ఆలోచనలు భార్య పీల్లలతో కలిసి వినోదయాత్రలు వెళ్ళెదరు. విద్యార్థులకు మంచి శుభవార్త, కూడబెట్టిన ధనము ఖర్చు చేయుదురు. వైద్యరంగం వారికి సాఫీగా ఉండును.

ఉత్తర 1వ పాదం వారికి : ఈ రాశి వారికి కుటుంబ అనుకూలత. కొన్ని విషయాలలో వ్యతిరేకంగా ఉండును. మానసిక క్రోధ, ఆందోళనలు ఏర్పడును. సంవత్సరం చివరయందు ప్రమోషన్లు స్త్రీ మూలక ధనలాభములు. సంవత్సరం చివర యందు ప్రమోషన్లు స్త్రీ మూలక ధనలాభములు. వ్యాపారాభివృద్ధి, బుణములు చేస్తారు. కొత్తవారితో పరిచయం ఉద్యోగస్థులకు అధికారులతో భయం. బంధుమిత్రులతో కలిసి ఆనందముగా ఉంటారు. స్థిరత్వము లేకపోవుట ఉద్యోగ విధులు నిర్వహణలో జాగ్రత్త.

ఈ రాశి స్త్రీ పురుషులకు గత సంవత్సరం కంటే ఈ సంవత్సరం సానుకూలమే. గ్రామములో పలుకుబడి పెరుగును. అంచనాలు తారుమారు అవుతాయి. బంధువులలో ప్రాధాన్యత పెరుగును. ఇంట బయట మంచి గౌరవము, శుభకార్యాలు ఇంటియందు జరుగును. కాని ఇతరులతో మీకు మాట వట్టింపులు విభేదములు వచ్చును. మీ ధనము తీసుకొని మిమ్ములను ఇబ్బందులకు గురి చేయుదురు, పెద్ద ఖర్చులు తగిలే అవకాశం ఉంటుంది. మీ చేతియందు ధనము ఖర్చు ఎక్కువ జరుగును. ఒక నెలలో పదిహేను రోజులు ధనము కనిపించును. పదిహేను రోజులు బుణము కనిపించును. అన్నదమ్ములతో పట్టింపులు పెరుగును. కుటుంబములో ఏ లోటు లేకుండా చేసుకొందురు. మీ భార్య లేక భర్త మూలకముగా కీర్తి పెరుగును. స్త్రీ సంతానం ద్వారా అభివృద్ధి. భూమి, బంగారం, వ్యవసాయం గృహం అద్దెల ద్వారా ధనం కలిసి వచ్చును. స్నేహ బాంధవ్యములు ద్వారా ఖర్చులు పెరుగును. బుణములు చేస్తారు. కుటుంబములో అనారోగ్యములు సమయానికి మీరు అనుకొన్న రీతిలో పనులు పూర్తి చేయలేరు. ధనం విషయంలో వాయిదాలు జరుగును, ఏ వృత్తి వ్యాపార ఉద్యోగస్థులకైనను శ్రేయస్సు మరియు అభివృద్ధిగానే ఉండును. సాధ్యమైన పనులు జాగ్రత్తగా చేయగలరు, మీరు చేసిన పనికి తగిన ఆదాయం ఉండదు. స్థిరమైన సంపద సమకూర్చుకోగలరు. వ్యవసాయ రంగములో ఉన్నవారికి పెట్టుబడులు తగ్గించుట మంచిది. కొత్త షాపులు, పరిశ్రమలు ప్రారంభించువారికి ప్రారంభములో చికాకులు ఉన్నను చివరికి నిలద్రొక్కుకోగలరు. కోర్టు మరియు తగవులు ఒక పక్షాన వచ్చును, విద్యార్థులు లేక వివాహము కాని వారికి ప్రేమానుబంధాలు బాగుండును. విద్యార్థులు పరీక్షలలో ఉత్తీర్ణత కల్గును, మీ అంతరంగిక విషయాలు బయటకు వస్తాయి. చిన్న పెద్ద పరిశ్రమల వారికి అనుకూలమే. చేతి వృత్తుల వారికి ఆలోచనలు ఉన్ననూ చివరకు మేలే జరుగును. ప్రభుత్వ ప్రైవేటు ఉద్యోగస్థులకు ఆదాయం పెరుగును. మంచి చోటికి బదిలీ జరుగును. వైద్యరంగం వారికి సాఫీగా ఉండును. మెడికల్ వారు స్థిరపడుదురు. కళారంగం, నాటక, రేడియో, టీవి, పురోహితుల వారికి జనాకర్షణ పెరుగును. ప్రయత్నపూర్వకంగా కొన్ని అవకాశాలు జారవిడిచెదరు. దానివల్ల నష్టం వాటిల్లును. శ్రమ అనారోగ్యంగా ఉన్ననూ చివరకు సాఫీగా ఉండును. గ్రామంలో మీరు చిన్న చిన్న అవమానాలు పడుదురు. ఆలోచించి ప్రతిపనికి ముందుకు వెళ్ళుటకు ఆలోచించి చేయుట మంచిది. ఏ విషయమునైనా ఆటంకములు వచ్చును. కొంత నిరాశ ఉన్ననూ చివరకు తెలివితేటలతో రాణింపగలరు. మీ ఆలోచననూ కుటుంబీకులు అర్థం చేసుకోగలరు. వాహన విషయములో జాగ్రత్త తీసుకొనుట మంచిది. రాజకీయ రంగములో తిరుగువారికి మంచి కౌంట్రాక్ట్ కుదురును. ఈ రాశి వారికి అదృష్ట సంఖ్య 3, అదృష్ట రోజు గురువారం, అదృష్ట రంగు పసుపు, గురు, శని, దత్తాత్రేయ, దుర్గ జనుషులు, లక్ష్మీగణపతి పెరామము నువ్వులు, శనగలు దానం చేయుట మంచిది.

**ఈ రాశి వారికి గ్రహ శాంతి కోసం, అనుకూల ఫలితాల కోసం, మరెన్ని వివరాల కోసం 9492053999 సిద్ధాంతి గారి ఫోన్ నెంబర్ (లేదా) Whatsapp లో కాని సంప్రదించి పరిష్కార మార్గములను అనుసరించగలరు. ప్రతినెల మీ రాశి ఫలితాల కోసం YOUTUBE ఛానల్ @SMBP-VHHPT సబ్స్క్రిబ్ చేసుకొని వీక్షించండి...**

**పంచాంగ కర్త: "దైవజ్ఞరత్న" పెద్దింటి సూర్యనారాయణమూర్తి, సిద్ధాంతి**

**విశ్వహలహారపీఠంట్రిప్ట్ - విఖనస ఆస్ట్రో రిసెర్చ్ సెంటర్ వారి గంటలపంచాంగం 138**

**వైతం :** కొద్ది వ్యవహారములు అనుకూలించగలవు. ఆర్థికంగా పుంజుకోగలరు. ఉద్యోగంలో అనుకూలతలు, గ్రామ తగవులలో-ప్రధాన పెద్దవారితో పరిచయం, వ్యాపార వ్యవహారములయందు మీదే జయము, మనస్సునందు ఆనందము, ధైర్యము, అపవాదులు వచ్చును, తీర్థయాత్రలు చేయుట జరుగును మిమ్ములను పెద్దవారు అర్థం చేసుకొంటారు.

**వైశాఖం :** ప్రతి విషయంలో హడావుడిగా వుంటారు. ఇంటియందు శుభకార్యములు చేయుదురు. భార్యవలన సౌఖ్యం, అనారోగ్యము, అలంకార ప్రాప్తి, కారణము లేకనే విరోధములు ఏర్పడును. ఆకస్మిక ధన లాభములు, ఆదాయమునకు మించిన ఖర్చులు, అధికారాలతో ఇబ్బందులు, రాజీనామాలు.

**జ్యేష్ఠం :** సాధ్యం కాని పనులు పూర్తి, కొత్తవారితో పరిచయములు, చేతివృత్తుల వారికి అనుకూలములు జీవితం సాఫీగా సాగును. పనియందు శ్రద్ధ ఎక్కువ, కొద్ది వ్యవహారములయందు చిక్కులు, చోర భయము, వాహన ప్రమాదములు, ఇంటి పనులు, కొత్త పరిశ్రమలు ప్రారంభించుట.

**ఆషాఢం :** కుటుంబ సభ్యులతో కలసి తీర్థయాత్రలు చేయుదురు. ఆదాయం బాగుపడును. ధనము విపరీతంగా ఖర్చు చేయుదురు. అపజయములు, హాని, కీర్తి ప్రతిష్ఠలు పెరుగును, అనుకొన్న పనులు ఆలస్యంగా పూర్తి చేయుదురు. నిరుత్సాహం మధ్యలో శుభవార్తలు వింటారు.

**శ్రావణం:** గృహ ప్రయత్నములు ఫలించగలవు. కొత్తవారితో పరిచయములు. సంఘములో మంచి గౌరవము, ఉద్యోగ ప్రయత్నములు చేయుదురు. తలపెట్టిన పనులు పూర్తి యగును. స్త్రీ మూలక ధనలాభం, మనో వ్యాకులత, శ్రమాధిక్యత, ప్రయాణాలు, మీ రహస్యాలు బయటపడగలవు.

**భాద్రపద:** మంచి జీవితము గడుపుదురు. మనస్సునందు మంచి సంతోషము, వస్త్రములు, ఆభరణములు కొనెదరు. అప్పులు చేయుదురు. ప్రయత్నించిన కార్యములు సఫలీకృతము కావు. వ్యాపారం గూర్చి ఆలోచనలు పెరుగును. కొత్త ప్రారంభములకు తపన. ఖర్చులు పెరిగే అవకాశం ఉంది.

**ఆశ్వియుజ:** స్త్రీ సౌఖ్యము, బంధువుల రీత్యా ధన వ్యయములు అనుకొన్న పనులు పూర్తి కావు. ధనాదాయము బాగుండును. మనో విచారములు, ప్రయాణములలో చోర భయములు, చివరలో పనులు పూర్తి కష్టములు వచ్చును. విదేశీయానం, ప్రముఖుల ద్వారా కలసి వచ్చుట.

**కార్తీకం:** గృహ నిర్మాణమునకు ఆటంకములు, అనుకోని ఖర్చులు, సోదర సఖ్యత, వస్త్రలాభములు, భూమి కొనుట, బంధుమిత్రుల సహకారము లభించిననూ కొన్ని సమస్యలు ఉండగలవు. ప్రమాద సూచనలు గలవు. ఇంటిరువ్వలో వైఫల్యం, స్నేహితుల ద్వారా జాగ్రత్త అవసరం.

**మార్గశిర:** మొండి పనులు పూర్తి చేస్తారు. కుటుంబములో ఆర్థిక పరిస్థితి బాగుండును. విలువగల వస్తువులు కొనుట, కుటుంబ కలహాలు, వ్యాపారం, ఉద్యోగములలో మందము, కూడబెట్టిన ధనము ఖర్చు శుభ కార్యములకు ఆటంకం, స్త్రీ విరోధములు కొద్దిలో అపజయం, అధికారం.

**పుష్య:** ప్రతి విషయంలో వ్యతిరేకంగా ఉండును. మానసిక క్షోభ, భయ ఆందోళనలు ఏర్పడును. మాన చివర యందు ప్రమోషన్లు, కుటుంబ అనుకూలత, నూతన కర్మలు, స్త్రీ మూలక ధననష్టములు, దూరపు ప్రయాణములు, వ్యాపారాలలో అభివృద్ధి చేయబడును. బుణములు చేస్తారు.

**మాఘం:** ఆర్థికముగా ఫర్వాలేదు. కుటుంబ చిక్కులు, బంధువులతో విరోధములు, నూతన ప్రయత్నములు, ఆశా భంగములు, మనోధైర్యము, సంతానమోసం, శుభకార్యాలు కలసి వచ్చును. స్నేహితులను బంధువులను కలుసుకొందురు. మత ధార్మిక విషయాలలో కీలక పాత్ర.

**ఫాల్గుణం :** మంగళవారం పట్టుదలగా ఉంటారు. ఆదాయము కుంటుపడును. దేవాలయ దర్శనములు చేయుదురు. భార్య వలన ఇబ్బందులు, అనారోగ్యములు, విపరీతమైన ఖర్చులు, మనో విచారములు, మరణవార్తలు వినుట, స్నేహితులను బంధువులను కలుసుకొందురు.

**పంచాంగ కర్త: "దైవజ్ఞరత్న" పెద్దింటి సూర్యనారాయణమూర్తి, సిద్ధాంతి**





## 6. కన్యారాశి

ఉత్తర-2, 3, 4;  
హస్త - 1, 2, 3, 4; చిత్త-1, 2

ఆదాయం: 2

వ్యయం: 11

రాజపూజ్యం: 4

అవమానం: 7

ఈ రాశివారికి గురుడు ఉగాది నుండి 21.4.2023 వరకు లోహమూర్తి. శని ఈ సంవత్సరమంతయూ లోహమూర్తి. రాహుకేతువులు ఉగాది నుండి 30.10.2023 వరకు లోహమూర్తులు. తదుపరి సంవత్సరాంతము వరకు రజితమూర్తులు అగుచున్నారు.

**ఉత్తర 2వ పాదం వారికి :** వృత్తి వ్యాపారముల వారికి సానుకూలముగానే ఉండును. సినీ (మరియూ) చిన్న పెద్ద పరిశ్రమల వారికి అనుకొన్న ఆదాయం లభించి సంతోషంగా ఉండును. నూతన స్నేహబాంధవ్యములు పెరుగును. ప్రేమ వ్యవహారాలలో కాస్త జాప్యం జరుగును. నిరుద్యోగులకు ఉద్యోగావకాశములు, వాతపితృ వ్యాధుల వల్ల చికాకులు ధనవ్యయం పనులు అలస్యంగా జరుగును.

**ఉత్తర 3వ పాదం వారికి :** స్త్రీ పురుషులలో అధిక తపనాపరులుగా ఉంటారు. ప్రతి పని యందు మందత్వముగ ఉండును. మీరు చేసే పనులలో లోపముండును. నేత్రరోగములున్న నివృత్తి జరుగును. మనస్సు పరిపరివిధములుగా వ్యవహరించును. గృహప్రయత్నములు ఫలించును. సోదరుల సఖ్యత సహకారములు అనుకూలమే. మీ సంకల్పం త్వరలో నెరవేరుతుంది. వృత్తి ఉద్యోగ వ్యవహారాలలో అధిక శ్రమకు గుర్తింపు తక్కువ. లావాదేవీలతో తీరిక ఉండదు.

**ఉత్తర 4వ పాదం వారికి :** ఇతరులు మీమీద ఆధారపడి నష్టపోవుదురు. ఆర్థికముగా ఇబ్బందులున్నవూ త్వరలోనే భర్తీ చేస్తారు. ఆధ్యాత్మిక సేవలు చేయుదురు. జీవిత భావస్వామి యొక్క బంధువుల కార్యములలో పాల్గొంటారు. సంతానపూర్వక అనారోగ్యములు (మరియూ) ఇబ్బందులుండును. ఇష్టమైన పదార్థములు చేతికందును. తగవులు వాయిదా పడతాయి. గౌరవ సన్మానం జరుగును.

**హస్త 1వ పాదం వారికి :** నూతన పరిచయాలు ఆనందాన్ని కలిగిస్తాయి. తీర్థయాత్రలు మరొకరికి మీరు ఉపయోగపడుట చేయువృత్తి ఉద్యోగ వ్యాపారాలలో చిన్న చిన్న ఇబ్బందులున్నవూ మీ తెలివితో చేజిక్కించుకోగలరు. రైతులకు మంచి లాభములు. మీ సంతానం గూర్చి మంచి బాట ఏర్పాటు చేస్తారు. ప్రయాణాలు అనారోగ్యములు అధికంగానే ఉంటాయి. విలువైన వస్తువులు కొనుట జరుగును. చోరభయం.

**హస్త 2వ పాదం వారికి :** గృహమందు శుభాశుభములు వల్ల బంధువుల వలన ధనవ్యయం. ఊహించని సంఘటనలు జరుగుతాయి. మధ్యలో సంతోషమైన వార్తలు వింటారు. విద్యార్థులకు శుభసూచనలుండును. విలాసమైన జీవితం గడుపుతారు. పలు విధాలుగా ధనప్రయత్నాలు జరుగును. రాజకీయ నాయకులకు ఎండమావీలా నిరాశ మిగులును. చిన్న పెద్ద పరిశ్రమల వారికి మిత్ర ఫలితములుండును.

**హస్త 3వ పాదం వారికి :** ఏ వృత్తి ఉద్యోగులకైనా అధికార వత్తిడి, కాని సఖ్యతగానే ఉండును. జాయింట్లు వ్యాపారుల వారికి కాంట్రాక్ట్ దారులకు రియల్ ఎస్టేట్ వారికి కాస్త మందముగా ఉన్న ముందుకుపోగలరు. గృహమార్పు నిర్మాణముల సంకల్పం నెరవేరును. భాగస్వామితో మనస్ఫుర్తలు వచ్చును. కొని విషయాలతో తలదించుకొందురు. వాహన ప్రమాదములు, అధిక ప్రయాణాలు, ఇంటియందు శుభసూచనలు, ధనము నిల్వ చేయుదురు. ఏజన్సీలను ఆశ్రయించవచ్చు.

పంచాంగ కర్త: "దైవజ్ఞరత్న" పెద్దింటి సూర్యనారాయణమూర్తి, సిద్ధాంతి

**హస్త 4వ పాదం వారికి :** ఆరోగ్యంపై అధిక శ్రద్ధ వహిస్తారు. నూతన వ్యక్తుల పరిచయం పెరుగును. కొన్ని విషయాలలో ఒక అసత్యం పలుకుట ఏ వృత్తి ఉద్యోగులకైనా ఆకర్షణ ఆదరణ లాభములు కలుగును. భార్యభర్తల మధ్య వివాదములు చెలరేగును. దూరప్రాంతపు ప్రయాణాలు కలసి వచ్చును. విలువైన వస్తువులు అమ్ముట జరుగును. స్నేహితుల ద్వారా మోసపోవుట అనారోగ్యములు భార్యతాపానం.

**చిత్ర 1వ పాదం వారికి :** చంచల స్వభావం వల్ల సమస్యలు అధికం. భాగస్వామి మాటలు నెడచెసిన నెడతారు. సంతానపూర్వక వధా ఖర్చులు సంవత్సరం మధ్య సుండ్డి క్రమముగా యోగించును. ఇతరులు మీ గురించి విలకడ మీద అర్థం చేసుకోంటారు. నృత్య గీత వాయిద్యములపై దృష్టి వెళ్ళును. ఇతరులకు మీరు సహాయపడుట కొన్ని విషయాలలో ఇబ్బందులున్నా చివరకు మేలే జరుగును, ప్రమాద సూచనలున్నవి.

**చిత్ర 2వ పాదం వారికి :** ఈ సంవత్సరంలో మంచి శుభసూచనలు ఉన్నవి. విద్యార్థులకు ప్రయత్నపూర్వక విజయం సాధిస్తారు. మనస్సు ఉల్లాసముగా ఉంటుంది. రాజకీయదారులకు అనుకొన్న పనులు కాస్త అలస్యం జరుగును. అనారోగ్య భాధల వల్ల దినవ్యయం కలుగును. వృత్తి ఉద్యోగ వ్యాపారులకు అధిక శ్రమ ఉన్న వాటిలో ప్రమోషన్ (మరియూ) లాభములు కలసి వచ్చును.

ఈ రాశి స్త్రీ పురుషులకు ఈ సంవత్సరం అనుకూలమే. షష్ఠి శని ప్రభావం వల్ల మరియు ద్వితీయ కేతువు వల్ల ప్రతి విషయంలోనూ భారంగా కనబడును. ఆరిక లావాదేవీలు సామాన్యంగా ఉంటాయి. ఏ వృత్తి వ్యాపారస్తులకైనా మనఃశిబ్బితం కలుగును. జనాకర్షణ పెరుగును. సంవత్సర ప్రారంభములో కొంతవరకు మేలు జరుగును. ధనము చేతికి అందును. నిర్మాణపు పనులు రూపొందించుకొంటారు. ఉద్యోగులకు మంచి బదిలీలు వచ్చును. సంవత్సర చివరలో ఆకస్మిక బదిలీలు చిన్న చిన్న ప్రమాదములు జరుగును. పెద్ద వారితో విరోధములు అప్పలకు ముఖ్య సమాచారం అందించగలరు. వ్యవసాయ రంగములో ఉన్నవారికి అంతంత మాత్రముగానే ఉండును. పెట్టుబడులు తగ్గించుట మంచిది. వ్యాపార ఉద్యోగ మార్పులుంటాయి. విద్యార్థులకు పరీక్ష సమయంలో అది పెద్ద సమస్యగా మారును. ప్రైవేటు మరియు ప్రభుత్వ ఉద్యోగదారులకు మనశ్శాంతిచల్యంగా ఉండును. అనుకొన్న పనులు అలస్యంగా జరుగును. కొత్త పాత వ్యాపారాలలో అతి జాగ్రత్త వహించుట మంచిది. ప్రయత్నించిన పనులు అతి కష్టం మీద పూర్తి చెయ్యగలరు. వివాహం కాని వారికి పరీక్ష కాలముగా ఉండును. ప్రేమ వ్యవహారములు అనుకూలమే. విపరీతమైన ధనమును ఖర్చులు చేయుదురు. మెడికల్ వైద్య రంగములో ఉన్న వారికి చిన్న చిన్న అవాంఛనీయమైన సంఘటనలు జరుగును. భార్యభర్తలు మధ్య అవగాహన ఏర్పడును. మీ సంతానం గూర్చి ఆలోచనలు పెరుగును. పితృవర్గము వారితో శతృత్వము కలుగును. ఎల్.ఐ.సి. పాలసీలు చీటీలు మీరు నిల్వ చేయు ధనము సంవత్సర ప్రారంభము నుండి నవంబరు లోపు కలసి వచ్చును. భూమి, బంగారం మరియు విలువైన వస్తువులు జూలై లోపు కొనుటకు అవకాశం ఉంది. జాయింట్ వ్యవహారములలో ప్రారంభములో బాగుండును. తదుపరి అవగాహన లోపంతో దూరంకాగలరు. చిన్న పెద్ద పరిశ్రమలలో ఈ సంవత్సరం అక్కోబరు వరకు బాగానే నడుచును. తదుపరి సంవత్సరాంతము వరకు అటంకములుగా ఉండును. విద్యార్థులు అతి కష్టము మీద తక్కువ మార్కులతో ఉత్తీర్ణత, విదేశీయానం, నవంబరు లోగా ప్రయత్నం ఫలించును. రాజకీయ రంగములో ఉన్నవారికి కొత్త ప్రయత్నముల కోసం ఎదురు చూచెదరు. సినీ కళా నాటక డివి రేడియో వారికి సెన్సెంజరు చివర యందు బిల్స్ వెండింగ్ లో ఉండును. కొత్త కాంట్రాక్టులు దగ్గరకు వచ్చి దూరమౌతాయి. శస్త్రచికిత్సలు, ఆపరేషన్ వంటి విపత్తులు ఎదురగును. ఈ సంవత్సరం అదృష్ట సంఖ్య - 4, అదృష్ట రంగు - నీలం, అదృష్టరాయి (గోమేధికం) శని ఆంజనేయ, దుర్గ, రామా, కేతు జపములు, మినుములు, ఉలవలు దానం చేయవలెను. సుదర్శన హోమం చేయవలయును.

**ఈ రాశి వారికి గ్రహ శాంతి కోసం, అనుకూల ఫలితాల కోసం, మరెన్ని వివరాల కోసం 9492053999 సిద్ధాంతి గాలి ఫోన్ నెంబర్ (లేదా) Whatsapp లో కాని సంప్రదించి పరిష్కార మార్గములను అనుసరించగలరు. ప్రతినెల మీ రాశి ఫలితాల కోసం YOUTUBE ఛానల్ @SMBP-VHHPT నబ్ స్ట్రైట్ చేసుకొని వీక్షించండి...**

**చైత్రం :** మీరు తలచిన పనులు నెరవేరగలవు. ఇంటియందు సౌఖ్యము, విద్యావృద్ధి, సమయానికి భోజనం లేకపోవుట, గర్భము పెరుగుట, చెడు స్నేహములు చేయుట, ధన నష్టములు, స్త్రీ పరిచయములు, కోర్టు లావాదేవీలు, ప్రతీ పనియందు వ్యతిరేకం, ప్రోత్సాహకరంగా ఉంటుంది.

**వైశాఖం :** వృత్తి వరముగా మార్పులు, స్త్రీ విషయమై అవనిందలు, కార్యసిద్ధి, కొత్తవారితో పరిచయములు, గౌరవమునకు హాని, భార్యాపిల్లలతో కలసి తీరయాత్రలు చేయుదురు, సామాన్య జీవనము గడిపెదరు. మంచి అవకాశములు లభించును. వినోదం, ముఖ్య సమాచారం అందుకొంటారు.

**జ్యేష్ఠం :** అనుకొన్న పనులు నెరవేరకపోవుట, వ్యర్థ ప్రయాణములు చేయుట, దానములు చేయుట, ప్రయాణములలో ప్రమాదములు, విపరీతముగా ధనము ఖర్చు చేయుదురు, దైవ కార్యములలో పాల్గొందురు. అవవాదులు వచ్చును. గృహ నిర్మాణములు, శుభకార్యాలు, చోరభయం.

**ఆషాఢం :** విరోధములు, విందులలో - ప్రారంభంలో అవాంతరాలు. గౌరవమునకు భంగపాటు, కారణము లేకనే, మాటా, మాటా పట్టింపులు, అశుభమైన వార్తలు వినుట, మాసాంతరమున మంచి అనుకూలం, ధనలాభములు, శుభకార్యాలలో తిరుగుట, గౌరవం పెరుగుట.

**శ్రావణం :** మనో విచారములు అధికముగా ఉండును. కార్యహాని, కోర్టు వ్యవహారములు అనుకూలించగలవు. అధిక వత్తిడి, వ్యాపారం ఉద్యోగములయందు మంచి అభివృద్ధి, ధనలాభం ఇతరులు మిమ్ములను మోసం చేయుదురు, ప్రియతములు పట్ల ఇబ్బందులు, ఆర్థిక లావాదేవీలు కలసి వచ్చును.

**భాద్రపద :** కుటుంబ సభ్యులతో కలసి ప్రయాణం చేయుదురు. శుభకార్యాలలో పాల్గొందురు. వ్యవసాయ మూలకంగా ధనలాభం, భూములు వాహనములు కొనుట, గౌరవ భంగం, మానసిక శాంతి తక్కువ, చిన్న చిన్న ప్రమాదములు జరుగును. కొన్ని విషయములలో అవాంతరాలు ఎదురౌతాయి.

**అశ్వియుజ :** శరీరమందు అనారోగ్యం, అశాంతి, కార్యాటంకాలు, విరోధములు, మనస్సున ఆందోళన, దూరప్రయాణాలు, శుభకార్యాలు చేయుదురు, ఆనందము, ఇరుగుపొరుగు వారితో వివాదాలు. ప్రేమ విషయాలు అనుకూలించును.

**కార్తీకం :** దూరప్రయాణాలు చేయుదురు, మంచి ఆరోగ్యము, స్త్రీ విషయమై ధన వ్యయము, శత్రువు వలన భయము, అవమానము, వ్యాపారంలో మంచి లాభాలు, ఉద్యోగ లాభాలు, ఏమీ లేకనే ఆలోచన, భయం, మాటామాటా పట్టింపులు, నిర్మాణ పనులు ప్రారంభం, విలువైన వస్తువులు జాగ్రత్త.

**మార్గశిర :** వృత్తి ఉద్యోగులతో చిక్కులు, చెడు వార్తలు వినుట, వ్యాపారం మందకొడిగా నడుచును. విందులు వినోదాలు కోసమై ధనము ఖర్చు చేయుదురు. కార్యాటంకములు బంధువులకు రోగము, స్త్రీ విరోధాలు వచ్చును. కొత్త పరిచయాలు, వ్యవసాయాభివృద్ధి. ఆర్థిక లావాదేవీలు నీలచియుండును.

**పుష్య :** మంచి ఉత్సాహభరితముగా ఉండును. వ్యాపార వ్యవహారాలు అనుకూలముగానే ఉండును. కుటుంబములో కోవతాపములు పెరుగును. పెద్దవారితో అనుకూలం, బంగారం, వెండి వంటి విలువగల వస్తువులు కొనుట, స్థిరాస్తి వృద్ధి, సంఘ గౌరవము తగ్గును. స్నేహితులు, అత్తవారితో విరోధాలు, పరీక్ష పోటీల్లో ఉత్తీర్ణత, నిర్దిష్ట ప్రణాళిక వేసుకొంటారు.

**మాఘం :** ఆర్థిక విషయాలలో స్నేహితుల సహకారం లభించును. గృహాపకరణ వస్తువులు కొనగలరు. స్థిరాస్తి, వాహనాలు కొనగలరు. తొందరపు మాటలు మాట్లాడుదురు. రాజకీయ గోష్ఠి పనులు హార్షి, కోర్టు వ్యవహారములకు అనుకూలత, ఉద్యోగావకాశములు, అప్పులను కలుసుకొంటారు.

**ఫాల్గుణం :** ఇతర పనుల వల్ల మీరు తలపోటు, మిమ్ములను ఆత్మగౌరవము వల్ల దెబ్బ తీయుదురు. అనుకూలమైన రోజులు, వ్యాపార ఉద్యోగములలో మరియు వ్యవసాయ మూలకముగా కలసి వచ్చును. ప్రయాణాలు అనుకూలమే, పిల్లతో ప్రయాణములు, విలాసాలు, ముఖ్య వస్తువులు కొనుట.

పంచాంగ కర్త: "దైవజ్ఞరత్న" పెద్దింటి సూర్యనారాయణమూర్తి, సిద్ధాంతి



# 7. తులారాశి

చిత్త - 3, 4; స్వాతి - 1, 2, 3, 4;  
విశాఖ - 1, 2, 3

ఆదాయం: 14

వ్యయం: 11

రాజపుంజ్యం: 7

అవమానం: 7

ఈ రాశివారికి గురుడు ఉగాది నుండి 21.4.2023 వరకు తామ్రమూర్తి, తదుపరి సంవత్సరాంతము వరకు రజితమూర్తి, శని ఈ సంవత్సరమంతయూ తామ్రమూర్తి, రాహుకేతువులు ఉగాది నుండి 30.10.2023 వరకు తామ్రమూర్తులు తదుపరి సంవత్సరాంతము వరకు లోహమూర్తులు అగుచున్నారు.

**చిత్త 3వ పాదం వారికి :** కొంత కాలంగా నిలచిన కార్యాలు పూర్తి చేస్తారు. స్త్రీ పురుషులకు కోరికలు సిద్ధిస్తాయి. బంధువులతో మాటామాటా పట్టంపులుంటాయి. వృత్తి ఉద్యోగలకు స్థానమార్పులు కొత్తపరిచరాలు అధిక్కుగును. ఏ వృత్తి ఉద్యోగ వ్యాపార వ్యవసాయముల వారికి ఆదాయం పెరుగును. గృహము భూమి ప్రయత్నములు సిద్ధించును. వాహనమార్పులు జరుగును.

**చిత్త 4వ పాదం వారికి :** వృత్తి ఉద్యోగరీత్యా వ్యవసాయములయందు మంచి అభివృద్ధి. శత్రువులు మీకు అనుకూలముగా వ్యవహరిస్తారు. కాని కష్ట ఆక్షరణ తగ్గును. మీలో గర్భం వెరిగి నష్టానికి దారితీయును. వివాహ శుభ సూచనలు కలసి వస్తాయి. కళారంగం (మరియూ) చిన్నా పెద్ద పరిశ్రమలవారు ధైర్యముతో ముందుకు పోగలరు. సంతానం గూర్చి ఆలోచనలలో పడతారు. కొత్త వృత్తుల పరిచరాలు మధ్యవర్తిత్వం చేయుట మంచిది కాదు. శుభవార్తలు వింటారు.

**స్వాతి 1వ పాదం వారికి :** మీ అంచనాలు తారుమారు అవుతాయి. బంధువులలో ప్రాధాన్యత పెరుగును. ఇంటా బయటా మంచి ఆదరణవిదేశీయానం కలసి వచ్చును. వ్యాపార వ్యవసాయ చిన్న పెద్ద పరిశ్రమలవారు పెట్టుబడులు తగ్గించుట మంచిది. ఆలోచించి అడుగు వేయుట మంచిది. ఒక పెద్ద సమస్య నుండి మీరు బయట పడతారు. నమ్మకపులై మోసగిస్తారు.

**స్వాతి 2వ పాదం వారికి :** మీరు సంపాదించినా భాగస్వామి ద్వారా ధనవ్యయం జరుగును. ఏ వృత్తి ఉద్యోగ వ్యవసాయ పరిశ్రమల వారికి ప్రభుత్వ సహకారం (సురియూ) బ్యాంక్ ఋణాలు సొండుట జరుగును. కుటుంబములో కలహ కారణాలు వచ్చును. నూతన కార్యాలు పూర్తి చేస్తారు. గృహవాసన యోగములున్నవి. రెండు అసత్యములు ఒక సత్యము వెలుకుదురు.

**స్వాతి 3వ పాదం వారికి :** మంచి మంచి ప్రయాణాలు తీర్చుకొంటారు. సంతాన విషయంలో ఆదనపు ఖర్చులు చేస్తారు. శుభకార్యాలలో పాల్గొందురు. దైవకార్యాలు మీ చేతి మీదుగా వహిస్తారు. సంవత్సరం చివర భాగంలో మీ కోరికలకు అసక్తి వచ్చును ముఖ్యమైన పనులు వాయిదా పడతాయి. అనారోగ్య లోపములుండవు. ఏ వృత్తి ఉద్యోగులకైనా అధికార వత్తిడి అధిక్కుగును.

**స్వాతి 4వ పాదం వారికి :** తలచిన పనులు అతి కష్టముమీద పూర్తి చేస్తారు. ఆరోగ్య విషయంలో తగు జాత్ర తీసుకొంటారు. విదేశీ (లేక) దేశీయ, ప్రయాణములు కలసి వచ్చును. సంతానం గూర్చి అధిక ఆలోచనలు, అయినా వారి పూర్వకముగా లాభములే ఉండును. వాహన ప్రమాదములున్నవి. అధికార వత్తిడి త్వరలో మీ సంకల్పం నెరవేరుతుంది. ఆదాయ వ్యయాలకు సొంతన ఉండదు.

**విశాఖ 1వ పాదం వారికి :** వ్యతిరేకులు నేసేతులొత్తారు. బంధువులు మొండి చెయ్యి చూపుతారు. ఆదాయాన్ని మించిన ఖర్చులు చేస్తారు. అయినా అది మీకు మేలే జరుగుతుంది. చీటీలు కలసి వస్తాయి. విద్యార్థులకు అశాభంగంగా ఉంటుంది. మీరు గతములో అనుకొన్న పని నెరవేరుతుంది. ఆరోగ్యంలో ధనవ్యయం, రైతులకు ఉద్యోగములకు

పంచాంగ కర్త: "దైవజ్ఞరత్న" పెద్దింటి సూర్యనారాయణమూర్తి, సిద్ధాంతి

వ్యాపారులకు చేతివత్తుల వారికి స్వల్ప ఇబ్బందులు.

**విశాఖ 2వ పాదం వారికి :** పంతాలు పట్టింపులకు పోవుట మంచిది కాదు. విదేశీ (లేక) దేశీయ ప్రయాణ పూర్తి అగుతుంది. ప్రవాషన్ కలసి వస్తాయి. ఇతరుల విషయాలలో తగు జాగ్రత్త అవసరం, ఏ వృత్తి ఉద్యోగ వ్యవసాయం చిన్నా నెద్దా పరిశ్రమలవారికి ఎండమావీలా కనిపించిననూ ఆకర్షణ తగ్గిననూ చివరకు మీ తెలివితేటలతో ముందుకు సాగుదురు. బుణ వత్తిళ్ళు అధికం.

**విశాఖ 3వ పాదం వారికి :** మీరు కొన్ని విషయములలో చాలా జాగ్రత్తగా ఉంటారు. మీ ప్రేమ ఫలిస్తుంది. విద్యార్థులకు శుభమే. మీ ఆంతరంగిక విషయాలు బయటపడతాయి. నూతన వస్తువాహన వస్త్రాభరణాలు కొనుట జరుగును. ఆనారోగ్యం ఉన్ననూ నిలకడమీద నివారిస్తుంది. వృత్తి వ్యాపార ఉద్యోగ ప్రయత్నములు ఫలిస్తాయి. ఏ వృత్తివారికైనా కాస్త జాప్యం. ఆత్మీయ సమ్మోళనం.

ఈ రాశి స్త్రీ పురుషులకు ఈ సంవత్సరం అనుకూలమే. గురుబలం అధికముగా ఉన్నందున పదవులు సభ్యత్వాలతో మంచియొగము. మంచి మనోహరమైన జీవనం గడుపుతారు. కొన్ని సమస్యల నుండి బయట పడతారు. గ్రామములో సంఘ గౌరవం, బంధువులతో సఖ్యత, సంవత్సరం చివర యందు పనిభారము మరింత పెరుగును. శత్రువులు ద్వారా కొన్ని సమస్యలుండును. స్త్రీ లేక పురుష మిత్రత్వములు సంవత్సరం చివర యందు మంచి ఆనంద యాత్రలు, పుణ్య స్థలములు, దేవాలయ దర్శనములు చేయుదురు. బుణముల నుండి బయట పడుదురు. వృత్తిరేకులు స్నేహితులవుతారు. ఆదాయం మించిన ఖర్చులు ఉన్ననూ అది మీకు మేలే జరుగును. విద్యార్థులు సంవత్సర ప్రారంభంలో ఇబ్బందులు ఉన్ననూ తదుపరి మంచి మార్పులు, జ్ఞాపకశక్తి పొందుదురు. రాజకీయ రంగములో తిరుగువారికి సెష్టెంబరు నుండి కలసి వచ్చును. నిరుద్యోగులకు, వ్యాపారవేత్తలకు చిన్న పెద్ద పరిశ్రమలవారికి చేతివత్తుల వారికి అతి కష్టముతో మంచి లాభములు తీయుదురు. ఖర్చులు అధికమౌతాయి. లోన్స్ ప్రభుత్వ రాయితీలు నిలుచును. సిని, కళా, నాటక, రేడియో, వీడియో, టీవి నూడియోల వారికి ఒక్కొక్క మెట్టు ఎక్కగలరు. రాహుకేతువులు ప్రభావంచే స్థాన చలనము, ఆరోగ్యలోపములు, ప్రమాదములు, ధనము వృధా జరుగుట. కొన్ని ఒడిదుడుకులు వచ్చును. ఆనందమైన జీవన సరళి అనుభవించుదురు. మీరు తలచిన పనులు అతికష్టంచే పూర్తి చేయగలరు. ధనం విషయంలో లెక్కచెయ్యరు. స్నేహితులకు సహకారం, బంధువులను ఆదుకొనుట జరుగును. మీ చేతులు మీదుగా శుభకార్యములు దేవాలయ పనులు చేయుదురు. ఆరోగ్యం సాఫీగా ఉండును. వైద్య, మెడికల్, కిరాణి, లా, మెడిసిన్, కాంట్రాక్ట్ వారికి అభివృద్ధిగానే యుండును. స్థిరాస్థిని వృద్ధి చేయగలరు. కొత్త ప్రారంభములు చేయుదురు. దేశ విదేశీ కీర్తి లభించును. వాహనము కర్మాగారముల వారికి సంవత్సరం చివరయందు మంచి యోగవంతముగా ఉండును. వివాహము కాని వారికి శుభప్రదము. వివాహం జరుగును. చివరకు మంచి అవకాశం ఉండును. పంతాలు పట్టింపులకు దూరంగా ఉండుట మంచిది. ధనసంపాదన, వృత్తోత్సాహము, ఆరోగ్యం విద్యార్థులు అధిక మార్పులు సాధించుట. విదేశీయోగం కలసి వచ్చుట దేవాలయ దైవకార్యాలలో పాల్గొనుట జరుగును. ఈ సంవత్సరం అదృష్ట సంఖ్య - 5, అదృష్ట రోజు - బుధవారము, అదృష్టరాయ - పచ్చ, అదృష్ట రంగు - పచ్చ, సుందరకాండ పారాయణం శని, రాహుకేతు, గురు, కుజ, జపములు, శనివార నియమములు ఆచరించవలెను.

**ఈ రాశి వారికి గ్రహ శాంతి కోసం, అనుకూల ఫలితాల కోసం, మరెన్ని వివరాల కోసం 9492053999 సిద్ధాంతి గారి ఫోన్ నెంబర్ (లేదా) Whatsapp లో కాని సంప్రదించి పరిష్కార మార్గములను అనుసరించగలరు. ప్రతినెల మీ రాశి ఫలితాల కోసం YOUTUBE ఛానల్ @SMBP-VHHPT సబ్స్క్రిబ్ చేసుకొని వీక్షించండి...**

**పంచాంగ కర్త: "దైవజ్ఞరత్న" పెద్దింటి సూర్యనారాయణమూర్తి, సిద్ధాంతి**

**చైత్రం :** అధికార వత్తిడి ప్రతి విషయంలో అలచనలు చిక్కులు, ప్రభుత్వ ఉద్యోగులకు ట్రాన్స్ఫర్లు, స్థానమార్పులు, గృహమార్పులు, అనవసరపు ఖర్చులు చేయదురు, దేవాలయ దర్శనము చేయుట, భయం, చిక్కులు, క్రయ విక్రయాల్లో లాభం, మిత్రులు శత్రువులుగా మారును.

**వైశాఖం :** ప్రతి విషయంలో మీదే జయము, సంఘంలో మంచి గౌరవం, ధన లాభము, వ్యాపారంలో మంచి అభివృద్ధి, తలపెట్టిన కార్యములు నెరవేరును, శత్రుజయము, గృహ నిర్మాణ పనులు పూర్తి కాగలవు. బంధు విరోధములు, వివాహ ప్రయత్నములు. పనులు పూర్తి చేస్తారు.

**జ్యేష్ఠం :** ఆదాయం పెరుగును, దేవాలయ దర్శనము చేయగలరు. తీర్థయాత్రలు చేయుట, వస్త్రపులు, ఆభరణములు కొనుట, సంతాన రీత్యా ధన వ్యయము, స్థిరాస్థి విక్రయము, అనారోగ్యములు, ఆలోచనలు ప్రమాద సూచనలు, భార్యభర్తలకు మంచి శుభములు, స్నేహితులు శత్రువులుగా మారును.

**ఆషాఢం :** ఆదాయమునకు మించిన ఖర్చులు చేయుదురు. ఇంటియందు సంతోషము, వాహన భయములు, వ్యవసాయములో అవకతవకలు, గొడవలు వచ్చును, ఉద్యోగ అవకాశములు ఎక్కువ, విద్యార్థులకు అనుకూలమే. కొత్త ప్రయత్నాలు ఫలించును. గ్రామములో తగవులు.

**శ్రావణం :** అన్ని పనులు కలసి వచ్చును. మీ మాట పైన ఉండును. ధనాదాయము బాగుండును, నూతన వస్త్రములు కొనుట, మానసిక ఆలోచనలు చేయుదురు, ధన లాభములు గుండె రాయి చేసుకుని మనులకొందురు, కొన్ని అవమానములు, మంగళవారము పనులు పూర్తి కాగలవు.

**భాద్రపద :** శుభకార్యములలో పాల్గొందురు. సంఘములో మంచి గౌరవము, స్నేహితుల, బంధువుల రాక, మాట, మాట పట్టించులు, విపరీతమైన కోపము, మీకు ఊహించిన లాభములు లేకపోవుట, ఆరోగ్యంలో చిన్న లోపములు, దూరపు వ్యక్తుల్లో అపాయం, పనులు సకాలంలో పూర్తి.

**అశ్వీయుజ :** ఇంటా, బయటా విరోధములు, మనస్సుయందు భయం, రోగ భయము, గౌరవహీని, కార్యహీని, బంధుమిత్రుల సహకారం లభించును. భార్యకు అనారోగ్యం, అధికార వత్తిడి, మీరు చేయ పనియందు ఇబ్బందులు, ఉపాధి ఏర్పడును. ఉత్సాహము, వినోదం, సన్నిహితులు కలసి వచ్చును.

**కార్తీకం :** వ్యాపార, వ్యవసాయములు అనుకూలించగలవు. ప్రతి విషయంలో అవాంతరాలు, వాహనము కొనుట, తలచిన పనులు నెరవేరగలవు. దూర ప్రయాణం చెయ్యగలరు. మనస్సున ఆందోళన, భయం, గౌరవ హీని భార్య గూర్చి ఆలోచన, ప్రేమ సఫలీకృతం, ధనమునకు కాస్త ఇబ్బందులు.

**మార్గశీర :** అవమానములు, తోబుట్టువులతో విరోధాలు, భూమి తగాదాలు, ఇతరులంటే మీకు విరోధంగా ఉండును. గర్భము పెరుగును. శరీరమునందు నీరసం, శుభకార్యములు చేయుదురు, ప్రముఖులతో సంభాషణ, సంఘములో రాజీనామాలు చేయుట, ఒప్పందాలకు అనుకూలం.

**పుష్య :** ఇతరుల మాటలకు కోపతాపాలకు గురి కావలసి వచ్చును. శుభకార్యాలకు ధనం ఖర్చు, వస్త్ర ఆభరణ సేవలు, స్త్రీ విషయమై బయట పడుదురు. వాహన ప్రమాదాలు, దైవ దర్శనము మీ క్రింద ఉండేవారివల్ల మీకు ఇబ్బందులు, మీరు అవమానపడుట, అనారోగ్య నిర్ణయాలు.

**మాఘం :** ఏ పనిలోనైననూ ధనసమృద్ధి, స్త్రీ అపవాదులు అయిననూ మీ తెలివి తేటలనే జాగ్రత్తగా నెట్టుకు వెళ్ళగలరు. వినోదాలకై ధన సమృద్ధి, శుభకార్యాలకు వెళ్ళుట, వస్త్రాభరణ అభివృద్ధి, పోలీసులతో గొడవలు పెరుగును, కీలకపాత్ర వహించుట, ఖర్చులు అధికం.

**షాల్షణం :** గౌరవం బాగుండును, అనారోగ్యము, శస్త్రచికిత్స, పుణ్యనదీ స్నానాలు ఆదాయం పెరుగును. సంతాన విషయంలో అదనపు ఖర్చులు, కళలో నైపుణ్యం, గుర్తింపు, ఋణ ప్రయత్నాలు కలసి వచ్చుట, వస్త్ర సామాగ్రి కొనుట, నరభోష అధికమగుట జరుగును. పదవులు, సభ్యత్వాలు కలసి వచ్చును.

పంచాంగ కర్త: "దైవజ్ఞరత్న" పెద్దింటి సూర్యనారాయణమూర్తి, సిద్ధాంతి



## 8. వృశ్చికరాశి

విశాఖ-4; అనూరాధ - 1, 2, 3, 4;

జ్యేష్ఠ - 1, 2, 3, 4

ఆదాయం: 5

వ్యయం: 5

రాజపూజ్యం: 3

అవమానం: 3

ఈ రాశివారికి గురుడు ఉగాది నుండి 21.4.2023 వరకు సువర్ణమూర్తి. తదుపరి సంవత్సరాంతము వరకు సువర్ణమూర్తి. శని ఈ సంవత్సరమంతయూ రజితమూర్తి. రాహుకేతువులు ఉగాది నుండి 30.10.2023 వరకు తామ్రమూర్తులు. తదుపరి సంవత్సరాంతము వరకు తామ్రమూర్తులు అగుచున్నారు.

**విశాఖ 4వ పాదం వారికి** అధికార వత్తిడి అధికమగును. స్త్రీ లోక పురుష మూలక లాభములు. గృహ నిర్మాణకార్యాలు సఫలీకృతమగును. మీ కృషికి గుర్తింపు తగ్గును. మాట తొందరపాటు అధికముగా ఉంటుంది. మీ స్నేహితులే శత్రువులుగా కనిపిస్తారు. కొత్త వ్యక్తులు పరిచయములు పెరుగును. ఆస్తియులతో సంతోషంగా ఉంటారు.

**అనూరాధ 1వ పాదం వారికి** : ఈ సంవత్సరం ఉత్సాహముతో పనులు పూర్తి చేస్తారు. స్థిరాస్తి అభివృద్ధి చేస్తారు. వినోద కార్యాలలో తిరుగుతారు. మాతృవర్గ రీత్యా సూతకములు. ఒక విషయము ప్రతిబంధకముగా ఉంటుంది. చేతికి సంబంధించిన అనారోగ్యములు వ్యాపార, వ్యవహారములకై పలు ప్రయత్నములు. వాయిదా పనులు పూర్తి.

**అనూరాధ 2వ పాదము వారికి** : ఉద్యోగప్రాప్తి, కొన్ని విషయాలలో అసంతృప్తి ఉన్నా వినరకు అనుకూలమే. విదేశీయానం ఫలిస్తుంది. సంతానముకై పలు ప్రయత్నములు ఒక అసక్తికరమైన విషయం మిమ్ములను బాధిస్తుంది. ప్రయాణాలలో కలసి వచ్చును. కుటుంబ విషయాలలో మనస్తాపం. ఆకస్మిక ధనలాభములు. కొత్త ప్రయత్నాలు చేస్తారు.

**అనూరాధ 3వ పాదము వారికి** : ఉన్నత విద్యకు ఆటంకం. వృత్తి వ్యాపారాలలో లాభదాయకం. నూతన శుభ ప్రారంభములు. విరోధుల వల్ల కొస్త ఇబ్బంది. మీరు చేసే ప్రారంభములకు మంచి ప్రోత్సాహం పలుకుబడి ఉన్న వ్యక్తులతో పరిచయం. పార్టీలకు ధనవ్యయం. వృత్తి వ్యాపారాలలో శుభ పరిణామాలు ఉండును.

**అనూరాధ 4వ పాదము వారికి** : అస్తి వ్యాపార వ్యవహారాలలో లాభం. ఏజన్సీలు (మరియూ) కమిషన్ కాంట్రాక్ట్ వారికి అనుకూలం. రాజకీయ అభివృద్ధి. మీ వ్యక్తిగత విషయాలలో ఇతరులు తలదూరుస్తారు. పై చదువులకు సానుకూలత. గృహ నిర్మాణములకు ఆటంకం భార్యభర్తల మధ్య కొన్ని చికాకులు ఉద్భవిస్తాయి. ఆలస్యంతో పనులు పూర్తి చేస్తారు.

**జ్యేష్ఠ 1వ పాదం వారికి** : సేవా కార్యాలకు విరాళాలు ఇస్తారు. ఒకరికి కంటి పరీక్షలు జరుగును. మీ మాతృవర్గ సూతకములు వచ్చును. ఋణాల నుండి విముక్తి అవుతారు. కొన్ని తగవుల వల్ల కలవరపడుతారు. నూతన ఉద్యోగోపకాశములు. స్థిరాస్తి కొనుట జరుగును. పెద్ద వ్యక్తులతో మాట పొరపాటు వచ్చును. గృహమునందు శుభకార్యాలు జరుగుతాయి.

**జ్యేష్ఠ 2వ పాదం వారికి** : సమాజంలో మంచి గౌరవ సన్మానం జరుగును. మీరు అనుకున్న సంబంధం వాయిదా వేస్తారు. ఉన్నత విద్యకోసం ఆశాజనకంగానే ఉండును. క్రొత్త ప్రారంభము చేస్తారు. ఊహించని వారు పరిచయం. సంతానం వల్ల అసఖ్యాతి ఒక విషయంలో కీలక పాత్ర వహిస్తారు. ప్రభుత్వ లాభములు కలసి వచ్చును. మీ కోరికలు ఎండమావివలె మండును.

**పంచాంగ కర్త: "దైవజ్ఞరత్న" పెద్దింటి సూర్యనారాయణమూర్తి, సిద్ధాంతి**

**జ్యేష్ఠ 3వ పాదం వారికి :** పెద్ద సహకారం వృత్తి వ్యాపారాదులలో నష్టం. ప్రయాణాలలో కొంత అవశ్యత. విలువైన వస్తువులు కొనుట కుటుంబ తగవులు డిపాజిటు ఖర్చు అగుట మీ ప్రతిభకు గుర్తింపు. పేర్లు కలసి వచ్చును. ఇతర తగవుల వల్ల పోలీస్ కోర్ట్ సమస్యలు దూరపు వ్యక్తుల వల్ల మనశాంతి తక్కువ. మీ కోరికలు నెరవేరతాయి.

**జ్యేష్ఠ 4వ పాదం వారికి :** ఎన్నడూ లేని అనుభూతిని ఆస్వాదిస్తారు. సోదరులలో స్వల్ప విరోధములు ఏర్పడతాయి. అత్తవారి నుండి మంచి లాభములు కలసే వస్తాయి. చేయి వీళ్ళ వ్యాపారములలో అనుకూలత సృష్టించుటతో పెట్టుబడుల విషయంలో ఆలోచించుట మంచిది. అవగాహన లేని కొన్ని పనులలో తీల దూరుస్తారు. వద్దవారి అండదండలు ఉంటాయి. వ్యసనాలకు లోనగుదురు. ఉద్యోగ అవకాశములు ఉన్నవి. కొత్తవారితో పరిచయాలు.

ఈ రాశి స్త్రీ పురుషులకు అన్నింటా అనుకూలమే. అతి కష్టము మీద ఈ క్రింది ఫలితములు నెరవేరుటకు అవకాశము ఉన్నది. వివాహ ప్రయత్నాలు ఫలిస్తాయి. ప్రతి విషయంలో మంచి అభివృద్ధి ఉండును. మంచి గౌరవము ఉండును. మీరు తలచిన పనులు అవలీలగా చేయగలరు. ప్రతి విషయమును దూరదృష్టితో ఆలోచించి ముందుకు పోగలరు. సృష్టించుటతో మంచి సఖ్యత ఏర్పడును. ఆరోగ్యం బాగుండును. పట్టిందల్లా బంగారంగా ఉండును. మంచి లాభములు. కీర్తి అభివృద్ధి శుభకార్యములు చేయుట. తీవ్రముగా ఒక విషయం గూర్చి ఆలోచన చేయుదురు. అర్థాష్టమ శని ఉన్ననూ మీకు మంచే జరుగును. భూమి వంటి విలువైన వస్తువులు కొనుగోలు చేయుదురు. శత్రువులను కూడా మిత్రులుగా చూసుకొందురు. ఉద్యోగస్తులకు మంచి ప్రమోషన్స్ వచ్చును. చిన్న పెద్ద వ్యాపారస్తులకు ఆనందంగాను, ఆకర్షణగాను ఉండును. చేతి పనుల వారికి అభివృద్ధి ఉండును. చేతనినిండా పని అందును. ఆదాయం బాగుండును. చాలా సమరపంతముగా పనులు ఖర్చు చేయగలరు. వ్యవసాయరంగం వారికి రెండు పంటలు లభించును. దళారీల ద్వారా అభివృద్ధిగా ఉండును. చిన్న పెద్ద పరిశ్రమల వారికి యోగకాలంగా ఉండును. వైద్యరంగం, మెడికల్, కేరాణా వారికి చిన్న చిన్న అవాంఛనీయ సంఘటనలు వచ్చిననూ చివరకు మేలు జరుగును. పట్టుదలతో ప్రతి పని చేయుదురు. హోదా వ్యక్తులతో పరిచయం పెరుగును. మామూలుకన్న ఆదాయం పెరుగును. ప్రయాణాలు ఒక విషయంలో మనసాపం కలిగిస్తుంది. ఇతరులు లేక, భర్త లేక భార్య మూలకంగా ధనాదాయం అభివృద్ధి. గ్రామ సంఘములలో హోదా దెబ్బతినును. విందులు, వినోదాలు ఎక్కువ చేయుదురు. ప్రభుత్వ సహకారం అందును. ముఖ్యమైన విషయాలలో సముచిత నిర్ణయాలు తీసుకొందురు. మీ సొంత విషయాలలో మంచి పరిజ్ఞానముతో పరిష్కరించుట మంచిది. ఇతరులకు వైద్య సేవలతో మరియు ఇతర సేవలు అందిస్తారు. విద్యార్థిని విద్యార్థులకు ఈ సంవత్సరం అనుకూలమే. టి.వి., రేడియో, సి.సి, నాటక రంగస్థల ఖరీదీలు దేవాలయం రంగము వారికి అభివృద్ధి జనాకర్షణ పెరుగును. లోగడ నిలిచిన గొడవలు, కోర్టు తగవులు, సోదర విరోధములు, ఈ సంవత్సరం ఒక పక్షాన నిలుచును. పిల్లల చదువుపై దృష్టి పెడతారు. మీ మాట కోసం ఇతరులు ఎదురు చూచెదరు. వాహన ప్రమాదములు కాంట్రాక్టరులకు హైనాస్ వారికి ఆదాయం బాగుండును. చిన్న చిన్న నష్టములు వచ్చిననూ సంవత్సరం చివర యందు రికవరీ యగును. నంతాన శుభములు వివాహ అనుకూలములు జరుగును. ఈ సంవత్సరం అదృష్ట సంఖ్య-6, అదృష్ట రాయి - చజ్రం, అదృష్ట రంగు - తెలుపు, శని, రాహు, కేతు జపములు మంగళ, శనివార నియమములు సాయి, దత్తాత్రేయ సుబ్రహ్మణ్యేశ్వర పూజలు చేయుట మంచిది. కందులు, నువ్వులు, మినుములు దానం చేయవలెను.

**ఈ రాశి వారికి గ్రహ శాంతి కోసం, అనుకూల ఫలితాల కోసం, మరెన్ని వివరాల కోసం 9492053999 సిద్ధాంతి గారి ఫోన్ నెంబర్ (లేదా) Whatsapp లో కాని సంప్రదింపి పరిష్కార మార్గములను అనుసరించగలరు. ప్రతినెల మీ రాశి ఫలితాల కోసం YOUTUBE ఛానల్ @SMBP-VHHTP నబ్ స్ట్రైబ్ చేసుకొని వీక్షించండి...**



**విశ్వహలహరపీఠం ట్రస్ట్ - విఖనస ఆస్ట్రో రిసెర్చ్ సెంటర్ వారి గంటలపంచాంగం 147**

**చైత్రం** : ఏ పని ప్రారంభించిననూ కలసి రాదు. విపరీతమై ఖర్చులు, నీరసము, శరీరమునందు అలసట, అపజయములు, వృధాశ్రమ, అనవసరపు ఖర్చులు, అనకోని కష్టములు, అవమానములు ఎక్కువ, పుత్రుల కోసం ఆలోచన, శుభ వర్తమానం.

**వైశాఖం** : స్థిరాస్తులు కలసి వచ్చును. ఆందోళన భయము, సంఘములో మంచి గౌరవము, అనుకోని అభివృద్ధి, పాత వ్యవహారములు ఒక తీరుకు రాగలవు. ప్రయాణము నందు సౌఖ్యం, కార్యలాభం, కొత్త వ్యవసాయం ప్రారంభము, యాత్రలు, కోర్టు అనుకూలత వ్యవహారాలలో విజయం.

**జ్యేష్ఠం** : బంధుమిత్రులతో విరోధములు, కార్యాటంకములు, పట్టుదలలు పెరుగును, మంచికి వెళితే చెడు ఎదురగును. తీర్థయాత్రలు చేయగలరు. స్నేహితుల సహకారము లభించును. కాళ్ళకు గాయములగుట జరుగును, స్థిరచరాస్తులు విక్రయం, శత్రువులు అధికమౌతారు.

**ఆషాఢం** : న్నిహ కలహములు, మీరు చేసే పనికి ఆటంకములు, వస్త్రప్రాప్తి, ధనలాభములు, కాంట్రాక్టుదారులకు ధన లాభములు, కార్యజయములు, దేవాలయ దర్శనములు, కుటుంబము నందు సౌఖ్యము, కొన్ని భంగవాటలు తప్పవు, పెద్దవారితో సంప్రదింపులు.

**శ్రావణం** : వ్యాపారములో చిక్కులు, స్త్రీ సమాగమములు, ధన స్వప్నములు, అపనిందలు, శక్తికి మించిన పనులు చేయుదురు, స్నాన చలనములు, వైద్యులను కలుసుకొనుట, ధన వ్యయములు, ఆరోగ్య లోపములు, స్నేహ సహకారం, ఆఫీసు ధనంతో ఇబ్బంది, బ్రహ్మచర్యానికి నిలబడతారు.

**భాద్రపదం** : ఈ నెల అన్నీ అనుకూలముగానే ఉండును. అందరి సహకారములు లభించగలవు. కార్యజయములు, అధికార లాభములు, వ్యవసాయము వారికి అభివృద్ధి, శుభమాలక ధనవ్యయం, వాహన ప్రమాదములు జరుగును, ఆస్తి వివాదములు, కొన్ని అశుభవార్తలు.

**ఆశ్వయుజం** : విద్యార్థులకు మంచి ఫలితాలు, తక్కువ శ్రమతోనే పనులు పూర్తి కాగలవు. కోర్టు వ్యవహారములు కలసి రావు. వ్యాపారము నందు చిక్కులు, తక్కువ శ్రమతోనే పనులు పూర్తి కాగలవు. కోర్టు వ్యవహారములు కలసి రావు. వ్యాపారము నందు చిక్కులు, విందులు, వినోదాలు, కావలసిన వారితో ఇబ్బందులు.

**కార్తీకం** : జాయింట్ వ్యాపారం కలసి రాదు. మాటా మాటా పట్టింపు, ప్రతి విషయం నందు శతృత్వము, వాహన ప్రమాదములు, పోలీసు వారితో చిక్కులు, మీరు పనిచేయు సంస్థలో కీలకపాత్ర వహించుట. సాంఘిక కార్యాలలో ఆసక్తి, అనారోగ్యం చేయుట. తీవ్రంగా ఒక సమస్యలో తిరుగుతారు.

**మార్గశిరః** : భార్యభర్తల మధ్య మాటామాటా పట్టింపులు, కుటుంబ సమస్యలు, తీర్థయాత్రలు చేయుదురు. మనోవేదన, వృధాప్రయాస, కోర్టు చిక్కులు, స్నానమార్కుకై ఆలోచనలు, వృధాప్రయాణాలు, మీ విలువ తగ్గును. ఇంటి పనుల కోసం ఖర్చు, వివాహ ప్రయత్నాలు జరుగును.

**పుష్యం** : స్నేహ బాంధవ్యాలు పెరుగును. పిల్లలు, భార్య గూర్చి ఆలోచనలు, మాటలయందు, ప్రయాణాల యందు జాగ్రత్త అవసరం. సూతక ప్రభావం వల్ల పనులు ఆటంకటం, ధనాదాయం పెరుగును. రాజకీయ వ్యవహారములయందు, శుభకార్యాలకు హాజరు కావలసి వచ్చును. పనిభారం పెరుగుట, ఉన్నత విద్యావకాశములు, ఒక సమాచారం ఉత్సాహాన్ని ఇస్తుంది.

**మాఘం** : స్నేహ బాంధవ్యముల వలన ధననష్టం, ఆధ్యాత్మిక, సత్సంగ సాహిత్యం, వ్యాపార వ్యవహారములు కలసి వచ్చును. శుభకార్యాలకు ఆటంకములు వచ్చిననూ పని పూర్తి చేయగలరు. ఋణములు తీర్చగలరు. ఉద్యోగలవై అధికార పత్తి, ముక్కు కంటముసకు హాని, బంగారం కొనుట, వైజ్ఞానిక కార్యాలలో సత్ఫలితాలు, పిల్లలు ఉన్నత చదువులపై దృష్టి.

**షాల్షణం** : వృత్తి ఉద్యోగులకు అనుకూలం, స్థిరాస్థివృద్ధి చేయుట, ఆకస్మిక ధనలాభం, వాహన వస్త్రలాభములు అభివృద్ధికై ప్రయత్నములు, లావాదేవీలు ఫలించును. దూరపు వ్యక్తులతో సంప్రదింపులు, సంతానాభివృద్ధి, మంచి ఆకర్షణ పెరుగుట, నిరుత్సాహానికి గురవుతారు.

**పంచాంగ కర్త: "దైవజ్ఞరత్న" పెద్దింటి సూర్యనారాయణమూర్తి, సిద్ధాంతి**



## 9. ధనస్సు రాశి

మూల - 1, 2, 3, 4;

పూ||షో|| - 1, 2, 3, 4; ఉ||షో|| - 1

ఆదాయం: 8

వ్యయం: 11

రాజపూజ్యం: 6

అవమానం: 3

ఈ రాశివారికి గురుడు ఉగాది నుండి 21.4.2023 వరకు లోహమూర్తి. తదుపరి సంవత్సరాంతము వరకు రజితమూర్తి. శని ఈ సంవత్సరమంతయూ నువర్ణమూర్తి. రాహుకేతువులు ఉగాది నుండి 30.10.2023 వరకు రజితమూర్తులు. తదుపరి సంవత్సరాంతము వరకు నువర్ణమూర్తులు అగుచున్నారు.

**మూల 1వ పాదం వారికి :** ఉమ్మడి విషయాలలో చాలా తలపోటుగా ఉంటుంది. వృత్తి ఉద్యోగ వ్యాపారాలలో మంచి లాభములు తీయగలరు. జనన శుభ కార్యాలు జరుగుతాయి. సుఖ దుఃఖాదులు సామాన్యస్థితి. ఆకస్మిక కలహములు వచ్చును. విద్యార్థులకు టెన్షన్ గా ఉంటుంది. నిరుద్యోగులకు శుభసమయమే. ధనలాభం. లక్ష్యం నెరవేరుతుంది.

**మూల 2వ పాదం వారికి :** శుభకార్యములు జరుగుతాయి, మానసిక ఆందోళన, పంతాలు పట్టింపులు, అదికం. ఈశాన్యంలో ఉన్నవారిలో సత్యంబంధ బాంధవ్యములు ఏర్పడతాయి. పెద్దవారి పరిచయములు, మీరు సంకల్పం చేసి పరిశ్రమలు, ప్రారంభిస్తూ ఆరోగ్యం కుంటుపడుతుంది మీ వల్ల ఇతరులు బాధపడతారు. నోటీసులు వస్తాయి.

**మూల 3వ పాదం వారికి :** రెండు అసత్యములు ఒక సత్యం మాట్లాడుట జరుగును. గతములో నిలచిన పనులు పూర్తి చేస్తారు. మీ ప్రక్కవారితో చికాకులు ఏర్పడతాయి. ఏ విషయమై ప్రయత్నపూర్వకముగా కార్యం సిద్ధిస్తుంది. సంతానం గూర్చి ఆలోచనలు వివాహాది శుభకార్యాలు కలసి వస్తాయి. సాయం అరించేందుకు ప్రయత్నిస్తారు.

**మూల 4వ పాదం వారికి :** కఠిన స్వభాముగా ఉంటారు. అర్థికపరమైన సమస్యలుండును. మీ మనస్సులో ఉన్న విషయమై తగు జాగ్రత్తగా ఉండటం మంచిది. మీరు వెట్టి వ్యాపారాలలో ఆకర్షణ కొంత తగ్గుతుంది. ధనలాభములు కలసివస్తాయి. ఋణములు తీర్చే అవకాశం ఉన్నది. ఎవరిని అతిగా నమ్మనద్దు.

**పూర్వాషాఢ 1వ పాదం వారికి :** కాంట్రాక్టులు జాయింట్లు దారులకు మంచిదే. పరిశ్రమల వారికి విజయ సూచనలు, విద్యార్థులకు ప్రథమకాల నిరుత్సాహం వస్తుంది. 2వ కాలం ఉత్తీర్ణత చెందును. ఒక దేవాలయ నిర్మాణానికి తోడడతారు. శత్రువులు మిమ్ములను క్లుప్తంగా దీసే ప్రయత్నాలు జరుగుతాయి. కొంతమొత్తం ధనం చేతికొందుతుంది.

**పూర్వాషాఢ 2వ పాదం వారికి :** ఈ సంవత్సరం మిశ్రమ ఫలితాలు చూస్తారు. వ్యాపార వ్యవసాయ ఉద్యోగాలలో ఆలోచనలుండును. ఆరోగ్యం లోపిస్తుంది. కొత్త వస్తువులు, ఆభరణాలు కోనే అవకాశం ఉన్నది. మీరు అనుకొన్న వారితో ముందుకు పోలేరు, విద్యార్థులకు సానుకూలమే.

**పూర్వాషాఢ 3వ పాదం వారికి :** తరచు ప్రయాణాదులు చేయవలసి వస్తుంది. మంచి ఉద్యోగం లభిస్తుంది. స్త్రీ పురుష పరిచయాదులలో వినూత్న సమస్యలు వస్తాయి. కుటుంబ కలహాలు పెరుగును. శుభకార్యాలు చేయడం వల్ల ఆర్థిక ప్రభావం చూపుతుంది. యాత్ర ఫలం ఫలిస్తుంది. బంధువుల ఆతిథ్యం మీకు సంతృప్తికరంగా ఉంటుంది.

పంచాంగ కర్త: "దైవజ్ఞరత్న" పెద్దింటి సూర్యనారాయణమూర్తి, సిద్ధాంతి

**పూర్వాషాఢ 4వ పాదం వారికి :** గ్రామస్తులకు ఉపయుక్తులు పనులు చేస్తారు. పొగరుగా మాట్లాడతారు. కాని ఒక విషయంలో తల దిండుతారు. సంతానం గూర్చి మంచిగా కల్పించుకొని కొన్ని పనులు చేసే అవకాశం ఉన్నది. పౌర సంబంధాల విషయంలో తల దూర్చుట మంచిది కాదు.

**ఉత్తరాషాఢ 1వ పాదం వారికి :** వృత్తి ఉద్యోగాదులలో ఆందోళన రాజకీయములో కొంతవరకు పనులు వూర్చి చేస్తారు. శిరోభారము అధికమగును. ప్రభుత్వ కార్యసిద్ధి, ధనలాభములు. గృహప్రయత్నములు సిద్ధించును. మాతృసంకర్యాసూతకములు. బంధువులలో పెళ్ళితో కోల్పోవరు. చేసే వృత్తి ఉద్యోగాలలో అనుకూలమే. పిల్లల చదువులపై ఆరా.

ఈ రాశి స్త్రీ పురుషులకు గత సంవత్సరం కంటే ఈ సంవత్సరం బాగుండును. అందరిలోను మంచిగా మీ ప్రస్తావన వచ్చును. విద్యార్థులు, ప్రతి విషయంలోని విజేతలుగా నిలువను. ఆత్మీయులను కలసికొనుట, మీరు అనుకొన్న పనులు చక్కగా సాఫీగా పూర్తి చేస్తారు. ఆరోగ్యం జాగ్రత్త అవసరం. తీర్థయాత్రా సందర్భనము చేయుట, భార్యాభర్తల మధ్య అపారాధ అనురాగము పట్ల ఇబ్బందులు. పెద్ద వారితో పరిచయాలు ఖర్చులు అధికం. ప్రతి విషయంలో ప్రత్యేక హెచ్చాదాగా ఉండును. అతి కష్టంతో పనులు పూర్తి చేస్తారు. స్థిరాస్థివృద్ధి చేయుదురు. ఋణబాధలు కలుగును. నూతన శుభారంభములు కలసి వచ్చును. బంధువుల సఖ్యత, స్నేహ బాంధవ్యములు పెరుగుట వారి వల్ల అనుకూలత భంగం కలుగును. ఏలినాటి శని వల్ల మానసిక అశాంతి. విద్యార్థిని, విద్యార్థులు మంచి మార్కులు సాధించగలరు. జ్ఞాపకశక్తి మనోవాంఛలు పట్టుదలతో సాధించగలుగుతారు. ప్రైవేటు మరియు ప్రభుత్వ ఉద్యోగస్తులకు అనుకూలమైన ప్రమోషన్స్ లాభములు గౌరవములు ధనము అతి కష్టముమీద పెరుగును. చిన్న పెద్ద వ్యాపారులకు, కిరాణా, మెడికల్, ఫ్యాన్సీ పాలు, ధాన్యం, బియ్యం, సిమెంట్, ఐరన్, రాయి వ్యాపారులకు ఈ సంవత్సరం ఇబ్బందులు ఋణములు ఉన్ననూ చివరకు లాభము తీయగలరు. అతి పెద్ద పెట్టుబడులలో అభివృద్ధి లాభములు చేయగలరు. చేతివృత్తి సొంత వ్యాపారముల వారికి వడ్డంగి, తాపి, కర్ర, వ్యాపార కూలీలకు నిమ్మకు నీళ్ళవలె ఉండును. చిన్న పెద్ద పరిశ్రమలు, యంత్ర కర్మాగార మిల్లర్స్ వారికి మంచి లాభములు జనాకర్షణ పెరుగును. చిన్న చిన్న అవాంఛనీయ సంఘటనలు కలిగిననూ చివరకు మీదే పైచెయ్యిగా ఉండి కలసి వచ్చును. విలువగల కొత్త ప్రారంభములు చేయగలరు. వ్యవసాయం మరియు కూలి చేయవారికి ఈ సంవత్సరం సాధారణంగానే ఉండును. కీటక చోర భయములున్నను చేతికి వచ్చు ఫలములకు అధిక ధర వచ్చును. అధిక దిగుబడి కనబడదు. ప్రభుత్వ రాయితీలు కలసి వచ్చును. టి.వి. రేడియో, సినీ నాటక రంగస్థల నటులకు దేవాలయ పనివారలకు మంచి అభివృద్ధి ప్రజలు జేజేలు పలుకుట జరుగును. మొత్తంమీద ఈ రాశి వారికి శని ప్రభావం ఉన్ననూ కలసి వచ్చును. సంవత్సరం మధ్యయందు చిన్న చిన్న అవాంఛనీయ సంఘటనలు వచ్చిననూ వెంటనే నివృత్తి జరుగును. నరఘోష యంత్రం ధరించాలి. శని, గురు జవములు చేయించి శనివార, గురువార నియమములు చేస్తూ సాయి, ఆంజనేయ ఈశ్వర పూజలు, ఛండీ పారాయణ, నువ్వులు, శనగలు దానం చేయవలెను.

ఈ రాశి వారికి అదృష్ట సంఖ్య - 7, అదృష్ట రాయి - వైభూర్యం, అదృష్ట రంగు - చిత్రవర్ణం, చిత్రవర్ణ వస్త్రం, అదృష్ట రోజు మంగళవారం.

**ఈ రాశి వారికి గ్రహ శాంతి కోసం, అనుకూల ఫలితాల కోసం, మరెన్ని వివరాల కోసం 9492053999 సిద్ధాంతి గారి ఫోన్ నెంబర్ (లేదా) Whatsapp లో కాని సంప్రదించి పరిష్కార మార్గములను అనుసరించగలరు. ప్రతినెల మీ రాశి ఫలితాల కోసం YOUTUBE ఛానల్ @SMBP-VHHPT నబ్ స్ట్రైట్ చేసుకొని వీక్షించండి...**

పంచాంగ కర్త: "దైవజ్ఞరత్న" పెద్దింటి సూర్యనారాయణమూర్తి, సిద్ధాంతి

**చైత్రం :** ఏ పనిని ప్రారంభించిననూ కలసి రాదు. విపరీతమై ఖర్చులు, నీరసము, శరీరమునందు అలసట, అవజయములు, వృధాశ్రమ, అనవసరపు ఖర్చులు, అనుకోని కష్టములు, అవమానములు ఎక్కువ, పుత్రులకోసం ఆలోచన, సంఘములో విలువ తగ్గను, మీకు అనుకూలంగా జరుగును.

**వైశాఖం :** స్థిరాస్తులు కలసి వచ్చును. ఆందోళన భయము, సంఘములో మంచి గౌరవము, అనుకోని అభివృద్ధి, పాత కలహములు ఒక తీరుకు రాగలవు. ప్రయాణమునందు సౌఖ్యం, కార్యలాభం, కొత్త వ్యవసాయం ప్రారంభము, అలౌకిక విషయాల పట్ల ఆసక్తి, ప్రమాదం పిల్లల గూర్చి సమస్య.

**జ్యేష్ఠం :** బంధుమిత్రులతో విరోధములు, కార్యాటంకములు, పట్టుదలలు పెరుగును. మంచికి వెళితే చెడు ఎదురగును. తీర్మాత్రలు చేయగలరు. స్నేహితుల సహకారము లభించును. సభలు, సమావేశాలు, క్షబ్దులు, పార్టీలలో దుబారా ఖర్చు, ధనమూలక ఆలోచన.

**ఆషాఢం :** స్నేహ కలహములు మీరు చేసే పనికి ఆటంకములు, వస్త్రప్రాప్తి, ధనలాభములు, కాంట్రాక్టుదారులకు ధన లాభములు, కార్యజయములు, దేవాలయ దర్శనములు, కుటుంబము నందు సౌఖ్యము, కొన్ని భంగపాటులు తప్పవు. పరోపకారం వల్ల మీకు సమస్యలు పడుదురు.

**శ్రావణం :** వ్యాపారములలో చిక్కులు, స్త్రీ సమాగమములు, ధన నష్టములు, అపనిందలు, శక్తికి మించిన పనులు చేయుదురు. స్నాన చలనములు, వైద్యులను కలుసుకొనుట, ధన వ్యయములు, ఆరోగ్య లోపములు, స్నేహ సహకారం, ప్రభుత్వ పనుల సానుకూలత. పత్రాలు నగదు వస్తువులలో జాగ్రత్త.

**భాద్రపద :** ఈ నెల అన్నీ అనుకూలముగానే ఉండును. అందరి సహకారము లభించగలదు. కార్యజయములు, అధికార లాభములు, వ్యవసాయము వారికి అభివృద్ధి, శుభమూలక ధన వ్యయం, వాహన ప్రమాదములు జరుగును. ఋణ తీర్మానం కోసం ఒత్తిడి, సంతోషం కలిగిస్తుంది.

**ఆశ్వియుజ :** విద్యార్థులకు మంచి ఫలితాలు. తక్కువ శ్రమతోనే పనులు పూర్తి కాగలవు. కోర్టు వ్యవహారాలు కలసి రావు. వ్యాపారమునందు చిక్కులు, చెడు సహవాసములు చేయగలరు. వృధా ఖర్చులు, వైద్య సేవలు, విందులు, వినోదాలు, పార్టీలలో విజయం - అధికార వత్తిడి.

**కార్తీకం :** జాయింట్ వ్యాపారం కలసి రాదు. మాట పట్టింపు, ప్రతి విషయమునందు శతృత్వము, వాహన ప్రమాదములు, పోలీసు వారితో చిక్కులు. ఇంటర్నెట్లో వైఫల్యం. దగ్గర బంధువులలో విషాదం. శ్రమ అధికృత, ప్రతి పని పరీక్షా కాలం. ఋణములు చేయవలసి వచ్చును.

**మార్గశిర :** భార్యభర్తల మధ్య మాటామాటా పట్టింపు, కుటుంబ సమస్యలు, తీర్మాత్రలు చేయుదురు. మనోచేదన, వృధాప్రయాస, కోర్టు చిక్కులు, స్థానమార్పుకై ఆలోచనలు, వృధా ప్రయాణాలు, మీ విలువ తగ్గును. వినోద వ్యవహారాలలో కాలక్షేపం, అత్యయములు కలుస్తారు.

**పుష్య :** స్నేహ బాంధవ్యాలు పెరుగును. పిల్లలు, భార్య గూర్చి ఆలోచనలు మాటల యందు, ప్రయాణాల యందు జాగ్రత్త అవసరం. సూతక ప్రభావం వల్ల పనులు ఆటంకం, ధనాదాయం పెరుగును. రాజకీయ వ్యవహారముల యందు శుభకార్యాలకు హాజరు కావలసి వచ్చును. మీ ప్రతిభకు అదనపు రాణింపు, విభేదాలు ఏర్పడును.

**మాఘం :** స్నేహ బాంధవ్యాలు వలన ధన నష్టం. ఆధ్యాత్మిక, సత్సంగ సాహిత్యం, వ్యాపార వ్యవహారములు కలసి వచ్చును. ఉద్యోగులపై అధికార వత్తిడి, ముక్కు కంఠమునకు హాని, బంగారం కొనుట, పరీక్ష ఇంటర్వ్యూలలో వైఫల్యం, అనుకున్నట్టే పనులు పూర్తి.

**షాల్మణం :** వృత్తి ఉద్యోగులకు అనుకూలం, స్థిరాస్తివృద్ధి చేయుట, ఆకస్మిక ధనలాభం, వాహన వస్త్ర లాభములు, అభివృద్ధికై ప్రయత్నములు, లావాదేవీలు, తల్లితండ్రులకు ఆనారోగ్యం, చికిత్సలు, గృహపనులు ప్రారంభించుట, అధికారులతో వివాదాలు. సకాలములో చెల్లింపులు జరుగును.

**పంచాంగ కర్త : "దైవజ్ఞరత్న" పెద్దింటి సూర్యనారాయణమూర్తి, సిద్ధాంతి**



# 10. మకరరాశి

ఉష్ణం-2, 3, 4; శ్రవణం-1, 2, 3, 4;  
ధనిష్ఠ - 1, 2

ఆదాయం: 11

వ్యయం: 5

రాజపూజ్యం: 2

అవమానం: 6

ఈ రాశివారికి గురుడు ఉగాది నుండి 21.4.2023 వరకు లోహమూర్తి. తదుపరి సంవత్సరాంతము వరకు లోహమూర్తి. శని ఈ సంవత్సరమంతయూ లోహమూర్తి. రాహుకేతువులు ఉగాది నుండి 30.10.2023 వరకు లోహమూర్తులు. తదుపరి సంవత్సరాంతము వరకు రజితమూర్తులు అగుచున్నారు.

**ఉత్తరాషాఢ 2వ పాదం వారికి :** సువర్ణయులే ప్రధాన శత్రుత్వముగా ఉండురు. విదేశీయానం జరుగుతుంది. సంఘ వ్యతిరేక పనుల కోసం ఆశక్తి చూపుతారు. గృహనిర్మాణాలు కలసి వస్తాయి. కాంట్రాక్టు (లేక) వృత్తి ఉద్యోగాలలో అనుకూలమే, ఆదాయం బాగుండును. కాస్త ఆకర్షణ తగ్గును. తగు జాగ్రత్తగా సమర్థతను చాటుకుంటారు.

**ఉత్తరాషాఢ 3వ పాదం వారికి :** దైవకార్యాలకు సంకల్పం చేస్తారు. తోబుట్టువులతో రాజీలు జరుగుతాయి. వ్యవసాయంలో కాస్త సప్టం వాటిల్లును కుటుంబ సభ్యులతో కలసిమెలసి ఉంటారు. అంతరాత్మకు విరుద్ధంగా కొన్ని పనులు చేస్తారు. గ్రామ నిర్ణయాలకు కట్టుబడి ఉంటారు. విద్యా సంవత్సరం బాగుండును. పదవుల కోసం ప్రయత్నం.

**ఉత్తరాషాఢ 4వ పాదం వారికి :** ఇతరుల నుండి లబ్ధి సొండుతూ మాటలు విసురుతారు. వృత్తి ఉద్యోగ వ్యవసాయములలో శత్రుత్వము కలిగే అవకాశం ఉన్నది. కుటుంబ సభ్యులతో తీర్థయాత్రలు వివాహాది శుభకార్యాలు కలసి వస్తాయి. మీరు చేసే వాటిలో ఆకర్షణ శక్తి కలుగును. నిరుద్యోగులకు తాత్కాలిక ఉద్యోగం లభించును. ధనలాభం కలుగును.

**శ్రవణం 1వ పాదం వారికి :** మీరు అనుకొన్న వాంఛలు లభిస్తాయి. తొట్రుపాటు నిర్ణయాలు తీసుకొంటారు. ఆధ్యాత్మిక కార్యాలలో పాల్గొంటారు. ధనము ఖర్చు జరుగుతుంది. మిమ్ములను చేసే వృత్తి ఉద్యోగాలలో మోసం చేస్తారు. చర్మ సంబంధమైన అనారోగ్యములుంటాయి. ఒక బాధ్యతను మీ భుజస్థంధాలపై వేసుకొంటారు. చిన్న ప్రమాదం జరుగుతుంది.

**శ్రవణం 2వ పాదం వారికి :** ఈ సంవత్సరం ఆత్మవిశ్వాసంతో ముందుకు వెళతారు. రాజకీయ రంగంతో తెర వెనుక సమస్యలు అధికముగా ఉంటాయి. సంతానం గూర్చి ఆలోచనలు మీరు అనుకొన్న సంబంధం ఆలస్యమగును. వృత్తి ఉద్యోగ వ్యవసాయములలో లాభదాయకం. ఇతరుల మాటల తీరులో బూటకమని గ్రహిస్తారు. శత్రువుల మాటలలో పడతారు.

**శ్రవణం 3వ పాదం వారికి :** చాలావరకు సతమతమౌతారు. సోమరితనం పెరుగుతుంది. మిశ్రమ ఫలితాన్ని సొండుతారు. పుంచి స్నేహితులు దూరమగుతారు కుటుంబములో ఆనందంగా ఉంటుంది. భార్యభర్తల మధ్య చికాకులు సోతాయి మీ తప్పులు మీరు గ్రహిస్తారు. చిట్న చీటీలు కలసి వస్తాయి. చేదు జ్ఞాపకాలు ఎదురవుతాయి.

**శ్రవణం 4వ పాదం వారికి :** ఎంతటి సమస్యలైనా సునాయాసముగా పరిష్కరిస్తారు. వీలాస నిందలు వస్తాయి. ధనదాయం కలసి వస్తుంది. అనారోగ్యం వచ్చును. అధికారుల రీత్యా తీవ్రమైన

పంచాంగ కర్త: "దైవజ్ఞరత్న" పెద్దింటి సూర్యనారాయణమూర్తి, సిద్ధాంతి

నిహా మీపై ఉంటుంది. పితృవర విషయాలూ కాస్త అశ్రద్ధ చేస్తారు. మీరు సంకల్పం చేసిన పనులు పూర్తి చేస్తారు. మీకు వ్యతిరేకులతో స్నేహం చేయవలసి వస్తుంది.

**ధనిష్ఠ 1వ పాదం వారికి :** గండరగోళం సృష్టించే కార్యాలలో తిరుగుతారు. విమర్శలకు గురికావలసి వస్తుంది. ఏ వ్యాపారస్తులకైనా ఆకర్షణ తగ్గుతుంది. మంచి చాకచక్యంగా పనులు (మరియూ) వ్యాపార వ్యవహారాలు పూర్తి చేస్తారు. సానచలనం ఉంటుంది. లాభములు ఫర్వాలేదు. ఆలోచనలు అధికం ఇతరుల సహకారం ఉండును.

**ధనిష్ఠ 2వ పాదం వారికి :** అనుకొన్న సంకల్పం నెరవేర్చుకొనుటకు బహువిధములా ప్రయత్నిస్తారు. ఆర్థిక విషయాలలో నలిగిపోతారు. శుభకార్యాలు కలిసి వస్తాయి. దూరప్రాంతాలు జీవన సౌకర్య కోసం వెళతారు. గ్రామములో కీర్తి గౌరవం బాగుండును. సంతానంతో చిన్నచిన్న తగవులు వస్తాయి. వివాహం జరుగును. పెద్ద ఖర్చులు ఎదురవుతాయి.

ఈ రాశి స్త్రీ పురుషులకు గత సంవత్సరం కంటే ఈ సంవత్సరం అనుకూలమే. దంపతుల మధ్య దాపరికం కలుగును. మంచి ఆనందముగా ఉండును. మీ కుటుంబ సభ్యులతో సఖ్యత పెరిగి ప్రతి విషయంలో ఆలోచించి ముందుకు పోగలరు. ధనం విషయంలో మంచి లాభములు తీయగలరు. ఇతరులు పెట్టుబడితో మీరు హావా సాగించుదురు. కొంత ధనం మీరు వదలవలసి వచ్చును. చిన్న చిన్న ప్రతిబంధకములు వచ్చిననూ చివరకు ముందుకు పోగలరు. సంతాన విషయంలో అధిక శ్రద్ధ తీసుకుంటారు. మీరు శ్రమించిన కృషికి తగిన ఫలితం ఉంటుంది. మంగళకరమైన శుభకార్యములు చేయుదురు. గృహసంబంధిత కార్యాలు లోగడ నిలిచిన ఇంటి పనులు ఈ సంవత్సరం పూర్తి చేస్తారు. కొత్త వాహనములు కొనుగోలు చేయుదురు. అంతర్గత శత్రుత్వము నివారించును. స్థితిగతులు తారుమారు అగును. పెద్దల సహకారం కలిసి వచ్చును. పోలీసు, కోర్టు, గ్రామ తగవులు అధికమగుటకు అవకాశమున్నది. నిదానంగా పనులు సాగుతాయి. అదంబరములకు పోయి కొంత ధనం వృధాయగును. విదేశీయానం కలిసి వచ్చును. స్నేహ మరియు ప్రేమ విషయములలో సానుకూలత పెరుగును. విలువగల వస్తువుల ద్వారా కొంత ఋణములు చేయుట జరుగును. విద్యార్థులు లోగడ నిలచియున్న సబ్జెక్టులు పూర్తి చేస్తారు. మంచి మార్పులు సాధించెదరు. అనుకొన్న కాలేజీలో సీటు సంపాదిస్తారు. ప్రైవేటు మరియు ప్రభుత్వ రంగములో పనిచేయువారులకు అధికార వత్తిడి తగ్గును. స్థిరాస్తివృద్ధి చేయుదురు. అనుకొన్నచోటికి బదిలీలు యగును. కొత్త పనులకు శ్రీకారం, చేతివృత్తుల వారికి మంచి ప్రోత్సాహం లభించును. కమ్మరి, తాపి, వడ్డంగి, కూలి వ్యవసాయ చెరువులు రంగం వారికి తక్కువ పెట్టుబడులతో ఎక్కువ లాభములు లభించును. ధరలు కిట్టుబాటుకు వచ్చును. ఫైనాన్స్, భూమి, కాంట్రాక్ట్ బిల్డింగ్, బంగారం, కంప్యూటర్స్ వారికి అనుకొన్న రీతిలో అనుకూలముగా ఉండును. వైద్య, మెడికల్, కిరాణా, ఫ్యాషీ, ఎలక్ట్రికల్స్ వ్యాపారులకు ఆపారమైన ఆకర్షణ పెరుగును. వస్త్రం, ధాన్యం, పూలు వండ్లు మధ్య దళారి వ్యాపారులకు ప్రారంభములో ఖర్చులు పెరిగిననూ చివరకు నిలిచి సాగింతురు. చిన్న పెద్ద పరిశ్రమల వారికి యంత్ర, కర్మాగార, ఇసుక, సిమెంట్, బరన్, కర్ర వ్యాపారులకు అతి కష్టము మీద ముందుకు పోగలరు. డి.వి., సి.సి, నాటక రేడియో రంగస్థల నటులకు మంచి ఆఫర్లు వచ్చును. కాని వృధాఖర్చులు పెరుగును. దేవాలయములో పనిచేయువారికి వాహనదారులకు ఖర్చులు ఎక్కువగా ఉండును. రాజకీయ ప్రముఖులకు సొంత పరిశ్రమల వారికి మంచి జనాకర్షణ పదవీ యోగ్యములు కలిసి వచ్చును. అయిననూ ఏలినాటి శని ప్రభావం వలన ఆదాయం వృధా జరుగును. శని, కుజ, బుధ, జవములు, హెమములు, చండి, విష్ణు, వెంకటేశ్వర కళ్యాణం, అంజనేయ హెమములు ఆచరించవలెను. ఈ రాశి వారికి అదృష్ట సంఖ్య - 8, అదృష్ట రత్నం - నీలం, అదృష్ట రంగు నీలం. మినుములు, కందులు, పెసలు, నువ్వులు దానం చెయ్యవలెను.

**ఈ రాశి వారికి గ్రహ శాంతి కోసం, అనుకూల ఫలితాల కోసం, మరెన్ని వివరాల కోసం 9492053999 సిద్ధాంతి గారి ఫోన్ నెంబర్ (లేదా) Whatsapp లో కాని సంప్రదించి పరిష్కార మార్గములను అనుసరించగలరు. ప్రతినెల మీ రాశి ఫలితాల కోసం YOUTUBE ఛానల్ @SMBP-VHHPT సబ్స్క్రిబ్ చేసుకొని వీక్షించండి...**

**పంచాంగ కర్త: "దైవజ్ఞరత్న" పెద్దింటి సూర్యనారాయణమూర్తి, సిద్ధాంతి**

**చైత్రం :** వివాహ ప్రయత్నములు, వ్యర్థపు ఆలోచనలు, సంతానమునకు కష్టములు, అధికార పతనము, తల్లి దండ్రులకు అనారోగ్యము, ఇంటియందు నమస్కలు, ఏ పని తలపెట్టిననూ కలసి రాకుండుట, స్నేహితుల సహకారం, ఉన్నత విద్యకు ఆటంకం, దంపతుల మధ్య విరోధాలు. అస్వస్థత, ఆందోళన.

**వైశాఖం :** భూ గృహ సమస్యలకు అనుకూలించగలవు. అధికార లాభములు, దాన ధర్మములు చేయుదురు. వస్త్రములు, వాహనములు కొనుగోలు చేస్తారు. ధనము ఖర్చునకు వెనుకకు తీయరు, మంచి గౌరవం. దూరప్రాంతపు వ్యాపారములు కలసి వచ్చును. కొత్త ప్రయత్నములు కలసివచ్చును.

**జ్యేష్ఠం :** ఇంటియందు శుభకార్యములకు శ్రీకారం చుడతారు. పనులయందు ఆలస్యం జరుగును. మానసిక ఆందోళన, మీమీద మీకు నమ్మకం లేకపోవుట, ప్రయాణములయందు సౌఖ్యము, భార్యభర్తల మధ్య చికాకులు పెరుగును. ప్రేమలో సఫలత, మీ వల్ల ఇతరులకు హాని కలుగుతుంది.

**ఆషాఢం :** భూ గృహ మార్పులు, కొర్టు వ్యవహారములయందు జయం సాధించగలరు. భయము ఆందోళన, స్థిరాస్తులను వృద్ధి చేయుట, మంచి గౌరవము, మత్తు పానీయాల వల్ల ఇబ్బంది, కృషి రంగములో దుష్పరిణామాలు, పూజలు, వ్రతములు చేయుదురు. ఇతరులకు సహాయం చేస్తారు.

**శ్రావణం:** వ్యాపార నందు మంచి అభివృద్ధి, శత్రువులు మీకు అనుకూలంగా వ్యవహరించెదరు. ఖర్చులు పెరుగును. శరీరమునందు అనుకోని మార్పులు, అనారోగ్యములు, రాజకీయ వ్యవహారములలో తిరుగుట, శుభకార్యాలు, రాయితీలు కలసి వచ్చును. అనుబంధాలు బలపడతాయి.

**భాద్రపద:** ధనలాభములు, ప్రయాణాలు విపరీతంగా చేయుదురు. పుత్రులతో వైరములు, మీ మాట లక్ష్యపెట్టకపోవుట, శరీరమునందు బద్దకం, నీరసం, మందబుద్ధిగా నడుచును. గృహము లేక భూమి కొనుట జరుగును. విధి నిర్వహణలో పొరపాట్లు. సంతాన సౌఖ్యము వ్యాపారులకు అభివృద్ధి పరంగా ఉంటుంది.

**ఆశ్వీయుజ:** కొత్తవారితో పరిచయాలు, అలంకార ప్రాప్తి, ధనవ్యయం, ప్రతిపనియందు ఉత్సాహము, మనస్సునందు ఆనందము, వ్యర్థపు ఆలోచనలు చేయుదురు. పెద్దలతో తిరుగుట, మిమ్ములను మోసగించుట. వైద్యసేవలు మాటామాటా పట్టించుటలు, స్నేహితులతో మోసం జరుగును.

**కార్తీకం:** చేసే వృత్తి ఉద్యోగములయందు ఆటంకములు, వచ్చిననూ చిక్కులు తీరగలవు. స్నేహితులతో మోసం జరుగును, దేవాలయ దర్శనములు దాన ధర్మములు చేయుదురు. ఆదాయం బాగుండును. శత్రుజయం, పెద్దవారితో కలహాలు, అధికార ఒత్తిడి, భార్యభర్తల మధ్య ఎడబాటు, శుభకార్యాలు కలసి వచ్చును.

**మార్గశిర:** ఋణబాధలు, ధననష్టం, మానోకమంగా ఆందోళన, భయం, మీ సంతానం మీద కోపంగా వ్యవహరించెదరు. సంఘం నందు గౌరవం తగ్గను. విద్యయందు ఆసక్తి పరీక్షా కాలముగా ఉండును. జ్ఞాపకశక్తి పెరుగును. ఖర్చులు అధికంగా ఉన్న ఆదాయంలో కొట్టుకుపోవును.

**పుష్య:** మంచి ఆనందం, ఉత్సాహం ప్రతి పనియందు సుఖము, స్నేహితుల విందులలో పాల్గొనుట, వాహన సౌఖ్యం, ఇంటియందు శుభములు, అలంకార వస్తులాభములు, ఇతరులు మీ పట్ల ఈర్ష్యా ద్వేషములు, మీ మాటలయందు పెంకితనం దూరప్రయాణాలు, స్త్రీ విరోధములు, కొన్ని ప్రతిబంధకములు, వైద్య సేవలు. అజాగ్రత్త, సన్యాసం. అనుకోని ప్రయాణములు ఉండగలవు.

**మాఘం:** కొన్ని శుభకార్యాలకు ఆటంకాలు మాట పట్టించుటల ద్వేషం కలహాలు, అనారోగ్యాలు ఉండవచ్చును. గౌరవము తగ్గను. అధికార మాట పట్టించుటల ద్వేషం కలహాలు, అనారోగ్యాలు ఉండవచ్చును, గౌరవము తగ్గను. అధికార సఖ్యత లాభాలు అంతగా కలసిరావు. ఆడంబరములకై ధన వ్యయం, దుష్టుల సహవాసము, ఋణ ప్రయత్నములు. ఘోస సందేశాలు బాధ కలిగిస్తాయి.

**ఫాల్గుణం :** అరోగ్యములో తేడా వచ్చును. కుటుంబములో వృధాఖర్చులు, గృహమార్పులు, దాన ధర్మాలు చేయుట, స్నేహ బాంధవ్యాలు పెరుగును. స్త్రీ సహాయం, పుత్రోదయం, కుటుంబ కలహాలు, ఆదాయం పెరుగును. కొన్ని విషయాలలో ఓటమి, క్షుణ్ణంగా ఆలోచించుట మంచిది.

పంచాంగ కర్త: "దైవజ్ఞరత్న" పెద్దింటి సూర్యనారాయణమూర్తి, సిద్ధాంతి



## 11. కుంభరాశి

ధనిష్ఠ - 3, 4; శతభిషం - 1, 2, 3, 4;  
పూర్వాభాద్ర - 1, 2, 3

ఆదాయం: 11

వ్యయం: 5

రాజపూజ్యం: 5

అవమానం: 6

ఈ రాశివారికి గురుడు ఉగాది నుండి 21.4.2023 వరకు రజితమూర్తి. తదుపరి సంవత్సరాంతము వరకు తామ్రమూర్తి. శని ఈ సంవత్సరమంతయూ సువర్ణమూర్తి. రాహుకేతువులు ఉగాది నుండి 30.10.2023 వరకు తామ్రమూర్తులు. తదుపరి సంవత్సరాంతము వరకు లోహమూర్తులు అగుచున్నారు.

**ధనిష్ఠ 3వ పాదం వారికి** వాహనరంగంలో బహుజాత్రగా ఉండాలి మీరు ఇచ్చిన ధనము తిరిగి వస్తుంది. శుభకార్యాలు ఫలిస్తాయి. మీరు అనుకొన్న సంబంధం జరగదు. భూసంబంధ విషయాలు అతికష్టం మీద ఫలిస్తాయి. విద్యార్థులు 2వ ఛాన్సులో ఉత్తీర్ణత ఒక విషయమై సోలీస్ తగవులుంటాయి. సమస్యలకు పరిష్కారం దొరుకుతుంది.

**ధనిష్ఠ 4వ పాదం వారికి** దాంపత్యజీవితంలో కొన్ని మనస్ఫుర్లు ఎదురౌతాయి. ఆశాభంగముగా ఉన్న కొన్ని పనులు పూర్తి చేస్తారు. మీ స్నేహితులు నిపురుగిచ్చిన నిపువలె మీ వెంట ఉంటారు. ఆదాయం మధ్యమముగానే ఉంటుంది. మీ సంతానం కోసం జాగ్రత్త తీసుకొనుట అవసరము. బాధ్యతలు మీద పడతాయి.

**శతభిషం 1వ పాదం వారికి** మీకు మీ గృహములో మనశ్శాంతి ఉండదు. పునరాలోచనతో అభివృద్ధి కీర్తి ఉన్నతోన్నత స్థితి కలుగును. సంఘములో మీ గౌరవం నిలచును. తోటి వారితో చాలా సమస్యలుగా ఉంటాయి. ఒక గాయంతో కొన్ని మాసములు అనారోగ్యముగా ఉంటుంది. ఆస్తి వివాదాలు ఒక పక్షాన చేరతాయి.

**శతభిషం 2వ పాదం వారికి** శుభవార్తలు వింటారు. నిరుద్యోగ బాధ వివారిస్తుంది. మీరు ఒక విషయంలో అసత్యమాడుట తప్పదు, పట్టు తగ్గుతుంది. జాయింటుదారుల మధ్య సమస్యలు ఏర్పడతాయి. రియల్ ఎస్టేట్ రంగం అనుకూలమే. మీ కోరిక నెరవేరుట అసాధ్యమే ప్రమాదం జరిగే అవకాశం. వ్యవహారాలు అనుకూలిస్తాయి.

**శతభిషం 3వ పాదం వారికి** జీవితంలో పెనుమార్పులు వచ్చే అవకాశం ఉన్నది. ఒక సమస్య ఉపశమిస్తుంది. కొత్త ప్రారంభములు నెరవేరతాయి. ఉద్యోగ వృత్తి వ్యాపారులు కలసి వస్తాయి. మీరు ఇతరులను మోసం చేయుదురు. దైవకార్యం మీ చేతిమీదుగా నడుస్తుంది. ధనస్థం

**శతభిషం 4వ పాదం వారికి** మంచి మనస్సుతో ఒక కార్యానికి శ్రీకారం చుడతారు. తీర్థయాత్రలు చేయుదురు. శత్రువులు మీ జీవన స్థితిపై కొడతారు, కొత్త ఆలోచనలతో సర్దుకొంటారు. కుటుంబ కలహములు ఏర్పడతాయి. ధనము నిల్వ చేస్తారు. సంతానం లభిస్తుంది. అనారోగ్యం. రావలసిన డబ్బు అందుతుంది.

**పూర్వాభాద్ర 1వ పాదం వారికి** స్థానచలనం ఉంటుంది. నరములకు సంబంధించిన అనారోగ్యములు. మీరు ఒక విషయంలో తలదించుకొంటారు. విలువైన వస్తువులు కొంటారు. భార్యాభర్తలకు నరదృష్టి అధికము. ఉద్యోగం లభిస్తుంది. కొత్త ప్రారంభం జరుగుతుంది. సోదర మైత్రీ. వ్యవహారాలకు ఒప్పందాలు కుదురుతాయి.

**పూర్వాభాద్ర 2వ పాదం వారికి** మీ ఇష్టకార్యం ఫలిస్తుంది. చికాకులు తప్పదు. ఉద్యోగములో అవంతనీయం వివాహం జరుగుతుంది. పెద్దవారు ఆటంకములు చేస్తారు. కుటుంబ సభ్యులకంటే

పంచాంగ కర్త: "దైవజ్ఞరత్న" పెద్దింటి సూర్యనారాయణమూర్తి, సిద్ధాంతి



ఇతరులకు మీరు పెద్దపీట వేస్తారు. తొట్రుపాటు నిర్ణయాలు తీసుకొంటారు. ధననష్టం పరువు నష్టం జరుగుతుంది. ఇతరుల పనులలో సతమతమవుతారు.

**పూర్వాభాద్ర 3వ పాదం వారికి** జీవన సరళియందు మంచి ఆలోచనలు చేస్తారు. భూగర్భావస్థు వాహన నిర్మాణములు ఫలిస్తాయి. సోదరులతో విరోధములు వచ్చుటకు ఆవకాశమున్నది. వృత్తి ఉద్యోగాలకు పూర్వస్థితి ఫలిస్తుంది. ప్రయత్నపూర్వక లాభములు పొందగలరు. మీరు ఆశించినది ఫలిస్తుంది. మీ ఆలోచనలలో మార్పు కనిపిస్తుంది.

ఈ రాశి స్త్రీ పురుషులకు యోగ్యముగానే ఉండును. కొత్త పరిచయములు ఏర్పడతాయి. ఉన్నత స్థితికి అందుకోగలరు. వాహనములు ద్వారా నష్టములు ప్రమాదములు ఏర్పడును. కొంతమంది మీకు అనుకూలంగా ఉంటారు. ప్రతి విషయమునకు వ్యతిరేక భావాలతో ఉంటారు. ప్రతి పని ఆలస్యం జరుగును. ధనాదాయం పెరిగిననూ ఖర్చులు జాస్తిగా ఉండును. వృధా ప్రయాణములు ఆరోగ్య లోపములు అభిమానమునకు పోయి వృధా ఖర్చులు జరుగును. నరముల బలహీనత చిన్న చిన్న ప్రమాదములు జరుగును. ఇతరుల మూలకముగా సమస్యలలో నలుగుదురు. కాంట్రాక్టు, వ్యాపార ఉద్యోగముల ద్వారా నష్టములు వాటిల్లుటకు అవకాశమున్నది. సంప్రదింపులలో అన్యాయముగా వెళతారు. గౌరవప్రదముగా ప్రతి విషయంలో కనబడును. కాని చివరకు సమస్యగా మారును. సంతానం గూర్చి ఇంటివాళ్ళ గూర్చి తరచు ఆలోచనలో ఉండురు. స్థిరాస్థి విషయమై సోదరులతో చికాకులు వచ్చును. ఇతరుల విషయములో తలదూర్చుట మంచిది కాదు. స్నేహితులు, మరియు భార్యభర్తల మధ్య అవగాహన లోపములు ఏర్పడును. లోగడ నిల్వచేసిన ధనముకై రెక్కలు వచ్చును. చేయువృత్తి ఉద్యోగ వ్యాపార కాంట్రాక్టులలో అభివృద్ధిగానే ఉండును. కాని కొద్దిపాటి మందముగా ఉండును. చోరభయములుండును. కొత్తవారి పరిచయములు ఏర్పడును. నీరికొత్త ప్రణాళికలు వేయుట అధికాదాయమునకై పలు ప్రయత్నములు చేయుదురు. పనులు మూడిగా చేస్తారు. కుటుంబముతో తీరయాత్రలు చేయుదురు. విద్యార్థులు అధిక శ్రద్ధ చూపుటలో ఆలస్యం వలదు. ఇంగ్లీషు, సైన్స్, గణితం వంటి సబ్జెక్టులలో ప్రత్యేక శ్రద్ధ వహించాలి. మీ పరిజ్ఞానంతో ముందుకు పోగలరు. వ్యవసాయం, కాయకూరల వ్యాపారస్థులకు ఆదాయం నిలబడును. చేతివృత్తుల వారికి మంచి ప్రోత్సాహం కనబడిననూ చివరకు శూన్యముగా మిగులును. వైద్య, కిరాణా, మెడికల్స్, సైంటిస్టులకు ప్రోత్సాహం ఉండదు. సిమ్మెంట్, రాయి, బొగ్గు, ఇనుము వాహనదారులకు ఆదాయం బాగుండును. కాని మందముగా ఉండును. టీవి, నాటక, సిని పరిశ్రమల వారికి జనాకర్షణ పెరుగును. చిన్న పెద్ద పరిశ్రమల వారికి సమ్మెలు కీలక సమస్యలలో కృంగిపోవుటకు అవకాశం ఉన్నది. యంత్ర కర్మాగార కాంట్రాక్టుల వారికి, దళారి స్థలం వ్యాపార, పండ్లు, పూలు, కూలీ మొదలగు వారికి ఈ సంవత్సరం ఆర్థిక ప్రలోభాలు ఏర్పడును. రాజకీయ ప్రముఖులకు, దేవాదాయ వస్త్ర వ్యాపార కంప్యూటర్లు వారికి అతి కష్టము మీద ముందుకు పోగలరు. ఒక విషయమై మీకు మనస్తాపం కలుగుతుంది. మన్యుసూక్త, ఆంజనేయ చండీ శని గురు రాహు జవములు, హేమామములు ఆచరించేది. పారాయణములు చేయుట మంచిది. ఈ సంవత్సరం అదృష్ట సంఖ్య - 9, అదృష్ట రోజు - మంగళవారము, అదృష్ట రత్నం - పగడం, అదృష్ట రంగు - ఎరుపు, నువ్వులు, గోధుమలు, మినుములు దానం చేసేది, శివాలయ అభిషేకములు చేయుట మంచిది. మాన శివరాత్రి మరియు ఏకాదశి నియమములు చేయుట మంచిది.

**ఈ రాశి వారికి గ్రహ శాంతి కోసం, అనుకూల ఫలితాల కోసం, మరెన్ని వివరాల కోసం 9492053999 సిద్ధాంతి గారి ఫోన్ నెంబర్ (లేదా) Whatsapp లో కాని సంప్రదింపు పరిష్కార మార్గములను అనుసరించగలరు. ప్రతినెల మీ రాశి ఫలితాల కోసం YOUTUBE ఛానల్ @SMBP-VHHPT సబ్స్క్రిబ్ చేసుకొని వీక్షించండి...**

పంచాంగ కర్త: "దైవజ్ఞరత్న" పెద్దింటి సూర్యనారాయణమూర్తి, సిద్ధాంతి

**చైత్రం :** ఇందియందు శుభకార్యాలు, స్నేహితుల సహకారం, శత్రువులను కలుపుట, విదేశీ ప్రయాణం, ఉద్యోగ అవకాశము, దైవకార్యములు చేయుట, రాజకీయవాదులు కలియుట, చివరయందు ఆందోళన, భయం, ఖర్చులు ఎక్కువ. కంపెనీలో వాటా కొనుగోలు, పెద్ద సమస్యలో నలుగురు.

**వైశాఖం :** కుటుంబములో దానములు, భోజన సేవలు, దైవ సంబంధిత కార్యాలు, ధనలాభం, వ్యాపార జయం, విందు భోజన సేవ వ్యాపార ప్రారంభములు, స్థాన మార్పులు, మంచి విశేష వార్తలు విందురు. ఇతరుల సహకారం లభించును. మొండిగా ప్రవర్తిస్తారు.

**జ్యేష్ఠం :** మానసిక ఆలోచన, ఇతర ధనముతో మనలుట, స్త్రీ పరిచయం, ఏ పని అయినను సులువుగా చేయుదురు. విందు భోజన సేవ వ్యాపార ప్రారంభములు, స్థాన మార్పులు, మంచి విశేష వార్తలు విందురు. ఇతరులు సహకారం లభించును, మొండిగా ప్రవర్తిస్తారు.

**ఆషాఢం :** అన్ని విధముల కలసి వచ్చును. బంధువుల రాక, మీరు అనుకొన్న పని ఆలస్యంగా జరుగును. ధనం నిల్వ చేయుట, స్త్రీ సుఖం, ప్రయాణం, ఉద్యోగంలో పని ఆలస్యంగా జరుగును. నరముల బలహీనత, ధనం కలసి వచ్చును, వ్యాపార ప్రారంభము. సత్సంబంధాలు తెగుతాయి.

**శ్రావణం:** అనారోగ్యం, తలపోటు, ఆక్రోశక బదిలీలు, అధికార వత్తిడి పెద్ద సంఘటన జరుగును. వృత్తి వ్యాపారాలలో లాభం, కొత్త ప్రయత్నములు చేయుట, ఉద్యోగావకాశము, శత్రువుల ఆధిపత్యము, విదేహాలు, మీరనుకున్న పనులు చివరకు సాధించెదరు. మీ మాటవల్ల ఇతరులకు హాని.

**భాద్రపద:** కొంత వడిదుడుకులు, ఋణములు చేయుట, ఆదాయం, కొంత నష్టం, వస్తు, వస్త్రసేవ, తీర్థయాత్రలు చేయుట, సహకార లాభములు, ఔషధ సేవ, స్నేహితుల ద్వారా ధననష్టం, విలువైన వారికి దూరమగుట, శ్రీమతి - శ్రీ వారికి వాగ్దానం, భయం, దురుసుగా వెళతారు.

**ఆశ్వియుజ:** వాహన సుఖం, బంగారము కొనుట, వ్యాపార రీత్యా కలసి వచ్చును. చేయు పనియందు ప్రతిబంధకములు, నిరాశ, ఆదాయానికి మించిన ఖర్చులు, నమ్మినవారు మోసం చేయుట, హైనాస్ వ్యాపారులకు బాకీలు వసూలు అగుట, అధిక వ్యయం, దైవ సంబంధ కార్యాలకు ఖర్చులు.

**కార్తీకం:** ఉద్యోగములలో వత్తిడి పనులు నిలిచియుండును. బద్ధకము, కలహములు వికర్యాలకు ఆటంకములు, మాట పట్టింపుతో ధన వ్యయం, కొంత గర్వము ఏర్పడును. దుబారా ఖర్చులు, వ్యవసనములు ద్వారా చేయుదురు, పై చదువులకు అవకాశం, ఉద్యోగం కలసి వచ్చును.

**మార్గశిర:** మీరు అనుకొన్న పనులు కాస్త ఆలస్యం అగును. వ్యాపార వ్యవహారములలో తొందర ఆలోచన ప్రభుత్వోద్యోగులకు శత్రుత్వము పెరుగును. కాంట్రాక్టుదారులకు బిల్లులు అనుకూలించును. భార్యాపిల్లలతో కలసి ప్రయాణములు, చేయు వృత్తి ఉద్యోగులకు పని ఎక్కువగా ఉండును. వివాహ ప్రయత్నాలు కొత్త పరిచయాలు. ఖర్చులు పెరుగును.

**పుష్య:** ఆలోచనలు పెరుగును. నెల చివరియందు అధిక లాభములు కలసి వచ్చును. విదేశీ వ్యాపారములు కలసి వచ్చును. ఇందియందు అశుభవార్తలు, కలహములు ఏర్పడును. ఇతరుల మాట సహాయము తీసుకొందురు. ఇంది నిరాణమునకై ఋణం చేస్తారు. మీ సంకల్పం నెరవేరుతుంది.

**మాఘం:** బంధుమిత్రులతో ధనవ్యయం, ఇందియందు కలహములు, ఆధ్యాత్మిక చింతన తగ్గను, ఆదాయం పెరుగును. బాకీలు వసూలు అగును, అధికార ఒత్తిడి సోదరులతో మనస్ఫుర్లు, ఇందియందు శుభ కార్యములు, స్త్రీయతములతో విహార యాత్రలు, ఆత్మీయులకు మీరు సహాయపడతారు.

**ఛాల్దిశం :** పిల్లల కోసం ఆలోచనలు, స్త్రీలకు సంతానప్రాప్తి ప్రతి విషయములో ధైర్యము, పట్టుదల, తల్లిదండ్రుల సహకారం, వ్యాపారములయందు లాభం, కోర్టు కేసులో విజయం, నూతన వాహన సుఖం, పితృ విరోధములు, కొత్త పరిచయాలు పెరుగును. కొన్ని అవకాశాలు జార విడుస్తాయి.

పంచాంగ కర్త: "దైవజ్ఞరత్న" పెద్దింటి సూర్యనారాయణమూర్తి, సిద్ధాంతి



# 12. మీనరాశి

పూర్వాభా|| - 4; ఉత్తరాభా|| - 1, 2, 3, 4;  
రేవతి - 1, 2, 3, 4

ఆదాయం: 8      వ్యయం: 11      రాజపూజ్యం: 1      లభమానం: 2

ఈ రాశివారికి గురుడు ఉగాది నుండి 21.4.2023 వరకు సువర్ణమూర్తి తదుపరి సంవత్సరాంతము వరకు రజితమూర్తి. శని ఈ సంవత్సరమంతయూ తామ్రమూర్తి. రాహుకేతువులు ఉగాది నుండి 30.10.2023 వరకు సువర్ణమూర్తులు. తదుపరి సంవత్సరాంతము వరకు రజితమూర్తులు అగుచున్నారు.

**పూర్వాభాద్ర 4వ పాదం వారికి :** కుటుంబ విషయాలలో ఏకాభిప్రాయంగా ఉంటారు. స్త్రీపురుష విషయాలలో అనుకోకుండా స్వల్ప రహస్యాలు బయటపడతాయి, మీ వాగ్గోరణి వల్ల ఇతరులు ఇబ్బంది పడతారు. ధనం కలిసి వస్తుంది. విద్యా విషయాలలో ఉత్తీర్ణత పొందుతారు మోసముగా ఉండుట మంచిది.

**ఉత్తరాభాద్ర 1వ పాదం వారికి :** కుటుంబంలో స్వల్ప బేధాభిప్రాయాలు ఎదురౌతాయి. ఆ భుజాలు కొనే అవకాశం ఉన్నది. ఆనందం వెలివిరియును. శుభకష్టమైన పనులు కలిసి వస్తాయి. మీ కొత్త వ్యాపార బాగానే సాగుతుంది. పితృస్మృతి స్మారకములు, తలభారము అధికం.

**ఉత్తరాభాద్ర 2వ పాదం వారికి :** శుభకర్మమైన వార్తలు వింటారు. కొన్ని ప్రయాణాలు మీకు అలసటనిస్తుంది. మీమాట దురుసువల్ల కొన్ని సమస్యలలో చుట్టుకొంటారు. ఆధ్యాత్మిక సేవలలో పాల్గొంటారు. మీరు చేసే కార్యాలలో ఏదో తెలియని మార్పు మీ లావాదేవీలు ప్రత్యక్షముగా చూచుట మంచిది. రాబడిపై దృష్టి పెడతారు.

**ఉత్తరాభాద్ర 3వ పాదం వారికి :** ఒక విషయమై మీరు పశ్చాత్తాపం పడతారు. ఆరోగ్యం లోపిస్తుంది. స్నేహితులు (లేక) బంధువులు సహకరిస్తారు. సంవత్సరం మధ్య నుండి ఆరు పువ్వులుగా ఉంటుంది. మంచి ప్రమోషన్ వస్తాయి. విద్యాభ్యాసంలో ఉత్తీర్ణత ధనసంపాదన బాగుండును. పెద్దవారితో కలహములు వీర్చుడును.

**ఉత్తరాభాద్ర 4వ పాదం వారికి :** బంగారం భూమి కొంటారు. అలుపులేని జీవితంగా ఉంటుంది. అత్తవారి మాటకు విలువనిస్తారు. పెద్దవారితో కొన్ని విషయాలు ఆగుతాయి. వినావా సంబంధ కార్యాలు సాగుతాయి. సుఖభోగాలలో ధనవ్యయం వ్యాపార ఉద్యోగ వృత్తి విషయాలలో స్థానచలనం చేసినా అనుకూలమే.

**రేవతి 1వ పాదం వారికి :** రాజకీయ నాయకులతో (లేక) పెద్దవారితో అనుకూలమే. రుధనాదాయం తీస్తారు. గృహనిర్మాణపనులు పూర్తి చేస్తారు. కొన్ని విషయాలలో అబద్ధం చెప్పడం జరుగుతుంది. ఆదాయం నిల్వ చేస్తారు. శత్రువులు మీపై లేనిపోని వార్తలు సృష్టిస్తారు. నరదృష్టి అధికము. మీ మాట తీరు అడుపు తప్పతుంది.

**రేవతి 2వ పాదం వారికి :** ప్రముఖులతో కలిసి ఉంటారు. ఒక చెడు విషయం మిమ్ములను కలవరపరుస్తుంది. చాకచక్యముగా తెలివితేటలతో బయటపడతారు. ప్రేమికుల మధ్య వాగ్వివాదములు, దుష్టజనుల సహవాసం చేస్తారు. వ్యాపార ఉద్యోగ వ్యవహారాలలో శుభమే కల్గును. వాగ్వివాదాలకు దూరం ఉండుట మంచిది.

పంచాంగ కర్త: "దైవజ్ఞరత్న" పెద్దింటి సూర్యనారాయణమూర్తి, సిద్ధాంతి

**రేవతి 3వ పాదం వారికి :** ప్రతి విషయంలో ఆరాటం అధికంగా ఉంటుంది. శస్త్రచికిత్సలకు లోనవుతారు. మీ వల్ల కొంతమంది చాలా ఇబ్బందులకు గురి అవుతారు. మీ సంతానానికి మంచి బాట ఏర్పాటు చేస్తారు. ఆల్లెతండ్రలకు తగిన ప్రాధాన్యత ఇస్తారు.

**రేవతి 4వ పాదం వారికి :** తాపత్రయం అధికమగును. అన్ని రంగాల వారికి అనుకూలమే. సం.రం. మధ్యలో కొంత నిరుత్సాహం పొందుతారు. జాయింటు వ్యాపారాల వారికి తెలియనంత ద్వేషభావం ఏర్పడుతుంది. రియల్ ఎస్టేట్ వారికి కార్యదీక్ష తక్కువగా ఉంటుంది. ఆలస్యంగా తీర్పులు తెలుసుకొంటారు.

ఈ రాశి స్త్రీ పురుషులకు అభివృద్ధి గత సంవత్సరంకంటే జాగ్రత్తగా ఉంటుంది. కొత్తపనులు, ప్రారంభించుట, మీ ఆలోచనలో భంగపాటు, స్థిరాస్థి మూలకముగా ఖర్చులు చేయుదురు. బంగారం, భూమి, గృహము, వాహనముల ద్వారా మరియు ఇంటియందు శుభకార్యముల వలన ఖర్చులు పెరుగును. ఉపాసించని అవకాశాలు వస్తాయి. కుటుంబములో కొన్ని తగవులు ఉన్ననూ మీరు లెక్కచేయరు. తరచు ధనాదాయం గూర్చి ఆలోచనలు చేయుదురు. పెద్దవారితో మీటింగ్స్ ఏర్పడును. కాని స్థిరాస్థి తగ్గే అవకాశం ఉన్నది. వ్యాపారమూలకముగా ధనాదాయం పెరుగును. ఇతరులకు బంధువులకు కుటుంబ సభ్యులకు వీరి మూలకముగా ధనము ఖర్చులు పెరుగును. అనుకోని ఖర్చులు మీద పడును. మీరు ఏదేని పని చేస్తారో వాటికి పెట్టుబడులు వచ్చును. కొత్త పరిచయాలు ఇంటియందు కన్న బయట మంచి ఫలకుబడి పెరుగును. కొత్తవారు పరిచయం కాగలరు. మీరు చేయు వృత్తి ఉద్యోగాలలో వ్యాపారాలలో చికాకులు, నరభోష మరియు శతృత్వములు పెరుగును. కొన్ని పనులు కుంటుపడును. సమయానికి మీకు ఎవ్వరు ఉపయోగపడరు. జీవితంలో విరక్తి భావాలు పెరుగును. ఆగిపోయిన పనులు పూర్తి చేస్తారు. ఆధ్యాత్మికత తీర్చుతూ దైవారాధనలు చేయుదురు. అనుకోని లాభములు, స్థిరాస్థులు కలసి వచ్చును. లోగడ పెండింగ్ పనులు తగువులు కేసులు కంప్లీట్ కావచ్చును. ఇంటియందు పురుషులకు స్త్రీ మూలక లాభములు. మీమీద అపోహలు ఏర్పడును. స్త్రీలకు పురుష మూలక సలహాలు లాభములు కలసి వచ్చును. విలువ గల వస్తు సేకరణ చేయుదురు. కొత్త పరిశ్రమలు, జాయింట్ వ్యాపారాలకు నాంది చేయుదురు. మీమీద ఆధారపడిన వారికి న్యాయం చేయుదురు. క్రీడాకారులు, విద్యార్థులు మంచి ఉత్సాహముతో ముందుకు పోగలరు. మంచి ప్రశంసలు ఏర్పడును. చేయు వృత్తి ఉద్యోగ వ్యాపారాలలో సమస్యలు ఏర్పడును. వ్యవసాయదారులకు రెండు పంటలు కలసి వచ్చును. ఇతర ఫల, కాయకూరల వారికి వ్యాపార రంగముల వారికి అనుకూలమే. వైద్య మెడికల్, వ్యాపార, కిరాణి, ఇనుము, సిమెంట్, రాయి, బొగ్గు, ఆయిల్, యంత్ర పరిశ్రమల వారికి వాహన రంగములో ఉన్నవారికి కష్టములు ఉన్ననూ మంచి ప్రోత్సాహముతో ఉండురు. లాభములు కలసి వచ్చును. కాంట్రాక్ట్, ఫైనాన్స్, ప్రైవేటు ప్రభుత్వరంగ ఉద్యోగాలు, చేతివృత్తి వారికి టీవి, నాటక సినీ రంగస్థల నటులకు సామాన్యముగానే ఉండును. గురు ప్రభావముచే కాస్త బాగుండును. ఆదాయం గూర్చి అన్వేషణ, కొత్త పరిచయాలు మీ ఉన్నతికి తోడ్పడతాయి. మీ ప్రమేయం లేకుండా ఒక సమస్య పరిష్కార మవుతుంది. రాహు, కేతు, శని, కుజ, జపము హోమములు ఆచరించవలెను. వేంకటేశ్వర కళ్యాణం, సత్యనారాయణ వ్రతములు చేయుట మంచిది. మినుములు, ఉలవలు, కందులు, బియ్యం, నువ్వులు దానం చేయుట మంచిది.

అదృష్ట సంఖ్య-1, అదృష్టరాయి - కెంపు, వజ్రం, అదృష్ట రంగు - ఎరుపు, అదృష్టరోజు ఆదివారం.

**ఈ రాశి వారికి గ్రహ శాంతి కోసం, అనుకూల ఫలితాల కోసం, మరెన్ని వివరాల కోసం 9492053999 సిద్ధాంతి గారి ఫోన్ నెంబర్ (లేదా) Whatsapp లో కాని సంప్రదించి పరిష్కార మార్గములను అనుసరించగలరు. ప్రతినెల మీ రాశి ఫలితాల కోసం YOUTUBE ఛానల్ @SMBP-VHHPT సబ్స్క్రిబ్ చేసుకొని వీక్షించండి...**

పంచాంగ కర్త: "దైవజ్ఞరత్న" పెద్దింటి సూర్యనారాయణమూర్తి, సిద్ధాంతి

**చైత్రం :** వృషదయ వేదన, గృహ కలహములు, ప్రయాణ సమయములో విఘ్నములు, ధన నష్టములు, శారీరక అనారోగ్యములు, ప్రతి విషయములో బద్ధకము, విందులు, వినోదాలు, వస్త్రలాభము, వ్యవసాయ చేతి వృత్తుల వారికి శుభములు, ఆస్తి తగవులు, ఊహించనివారితో పరిచయాలు.

**వైశాఖం :** ఇతరులతో పట్టింపులు, వికటంగా మాట్లాడుట, స్నేహ బాంధవ్యములు పెరుగును, ఆరోగ్యములో కొంత బాధ, ఔషధసేవలు, బంధువుల రాక, మానసిక ఆనందం, మీరు ఇతరులను దూషించుట. పిల్లల విషయమై ఆలోచన. యంత్ర పరిశ్రమలు అభివృద్ధి, మీ అభివృద్ధికి నరఘోష.

**జ్యేష్ఠం :** ధనము లభించుట, బంధుమిత్రుల తోటి సమాగమములు ఆరోగ్యం బాగుండుట, శుభకార్యాలలో పాల్గొనుట, మనసు నిలకడ లేకపోవుట, అనుకొన్న పనులు వాయిదాలు పడుట, మనస్సునందు మంచి ఉత్సాహం, మంచి ఆరోగ్యం, అశుభ సమాచారం, పరిచయస్తులకు సాయం చేస్తారు.

**ఆషాఢం :** శరీరమందు అనారోగ్యం, దేవాలయ దర్శనం, ఆధ్యాత్మిక కార్యక్రమాల్లో పాల్గొనుట, నూతన గృహం కొరకై ఆలోచనలు చేయుట. వ్యాపార వ్యవహారముల లావాదేవీలందు కొద్దిపాటి అపజయం, ఋణాలు చేసిన యిబ్బందులు లేకపోవుట. ప్రతి విషయంలో మొండిగా ఉంటారు.

**శ్రావణం:** ప్రయాణాలయందు ప్రమాద సూచనలు తగు జాగ్రత్త అవసరము, కుటుంబములో విందులు వినోదాల కొరకు ధనమును ఖర్చు చేయుదురు, అనుకొన్న పనులు పూర్తికాక వ్యర్థపు ఆలోచనలు చేయుదురు. ఆర్థిక బలం, పరిశోధనలో సత్ఫలితాలు, ఆగిన పనులు పూర్తి చేస్తారు.

**భాద్రపద:** ప్రారంభములో మంచి లాభములు కలుగుట, విద్యార్థులకు మంచి అనుకూలముగా నుండుట, నూతన శుభకార్యములకు శ్రీకారం చుట్టుట, మంచి ఆరోగ్యము, మనస్సునందు ఉత్సాహం, బాల్యమిత్రుల కలయిక, ఆస్తుల సంక్రమణం, పెద్ద నమస్యలో విఫలం.

**అశ్వియుజ:** ప్రయాణములు చేయుట, బంధుమిత్రుల ఇంటికి వెళ్ళుట, మీ భవిష్యత్ గురించి ఆలోచనలు, అనుకొన్న పనులు పూర్తి కాకపోవుట, ధనమును విందులు, విలాసముల కొరకై ఖర్చు చేయుట, భూమి తగవులు, నేవా కార్యాలకు విరాళాలు. ప్రేమలో సానుకూలత.

**కార్తీకం:** ప్రారంభించిన పనులలో అటంకములు, ధనం వృధాగా ఖర్చు చేయుట, ఇరుగు, పొరుగు వారితో కలహములు, అధికార భయములు, కోర్టు వ్యవహారములు జయప్రదము, స్వల్ప ధనలాభం, ఉద్యోగులకు బదిలీలు, ప్రమోషన్లు, విందులు వినోదాలు చేయుట, ఊహించని ఖర్చులు ఎదురౌతాయి.

**మార్గశిర:** మీరు తలచిన పనుల యందు కార్య జయములు, వ్యాపారమందు మంచి అభివృద్ధి, వ్యవసాయదారులకు మంచి లాభములు, బంధుమిత్రుల సహకారం, నూతన స్నేహ బాంధవ్యాలు ఏర్పడుట, శరీరమునందు అనారోగ్యం, ఒక వేడుక ఘనంగా చేస్తారు.

**పుష్య:** అనారోగ్య సూచనలు, క్రొత్త పనులు ప్రారంభించుట, మంచి కీర్తి, వాహన సౌఖ్యము, మనస్సునందు ఉత్సాహము శరీరమునందు బద్ధకము, అన్నదమ్ములతో విరోధములు, గృహాపకరణములు మీద ఆసక్తి చూపుట, నూతన ఉద్యోగావకాశములు వచ్చును, ధనమునకు ఇబ్బంది పడుట.

**మాఘం:** బంధుమిత్రులను కలుసుకొనుట, వాహన నుఖము లేకపోవుట, ఆర్థిక ఇబ్బందులు వచ్చును. కొంతమంది మిమ్ములను దూషించెదరు. భూసంబంధిత మార్పులు కలసి వచ్చును. ఇతరుల ఒత్తిడి పెరుగును. ప్రయాణములు చేయుదురు, పట్టణల ప్రతి విషయంలో ఉండును. అదనపు రాబడి, వృత్తి వ్యాపారాలలో లాభం.

**షాల్షణం :** ఆడంబరాలకు ధన వ్యయం, మీరు అనుకొన్న పనులు పూర్తి చేయుదురు. కాని బంధుమిత్రులతో విరోధాలు ఏర్పడును. కుటుంబములో సఖ్యత తక్కువ. మీ వ్యాపారంలో కొంత మెలకువ అవసరం, గృహ పనులు చేయుదురు. ఆలయ దర్శనం, మీరు సహాయం చేసిన వారు వెను తిరుగుతారు.

**పంచాంగ కర్త: "దైవజ్ఞరత్న" పెద్దింటి సూర్యనారాయణమూర్తి, సిద్ధాంతి**

**పంచాంగ పరిజ్ఞానం - జ్యోతిష్య శాస్త్ర విషయములు**

**బాలారిష్ట దోష వివరణ**

శిశువు జన్మించిన వెంటనే మీ ఇంటి పురోహితులను లేక సిద్ధాంతి గారికి చెప్పి మంచి చెడులను తెలిసి కొనవలెను. జనన విషయమున వివిధ గ్రంథములలో శిరోధయమే లగ్నమనియు, భూపతన సమయమే లగ్నమనియు, మరికొందరు తల్లి గర్భము నుండి శిశువు ఎప్పుడు విడివడునో అప్పుడే జన్మలగ్నమనియు చెప్పిరి. ఇందు చివరి అభిప్రాయమే సముచితంగా తోచుచున్నది. 12సం॥లు వెళ్ళు వరకు ఆయుర్దాయమును నిర్ణయించరాదు. ఎందుకనగా... తల్లిదండ్రులు చేసిన పూర్వజన్మ పాపకర్మల వలన శిశువు ఈ జన్మమున బాలారిష్ట దోషములబడి నశించుచుండెను.

బాలారిష్ట దోషములు అనగా బాలురకు కలుగు కీడు లేక మరణాలు, సంబంధిత దోషాలు, 12సంవత్సరములలో మొదట 4సం॥ల లోపు శిశువు మరణించిన అది తల్లి పాపకర్మ ఫలము. తర్వాత 4సం॥ల వరకు (5,6,7,8) సం॥లలోపు మరణించిన తండ్రి పాపకర్మఫలము. ఆ పైన తదుపరి 4సం॥ల వరకు (9,10,11,12) సం॥ల లోపు మరణించిన అది తనయొక్క (శిశువు) పురాకృత పాపకర్మ ఫలముగా గ్రహించవలెను. 8వ సం॥ము వెళ్ళువరకు బాలారిష్టము వుండును. కనుక ఇట్టి దోష నివృత్తికై శిశువు పుట్టినరోజు నుండి 12సం॥ వెళ్ళు వరకు బాలారిష్టము వుండును. ప్రతి పుట్టిన రోజున అక్కడైని ఆడంబరములు చేసి డబ్బు ఖర్చుచేయక, ముఖ్యముగా ఆయుష్షు రమైన కర్మలు, జపములు, హోమములు, దానములు గుళ్ళో అభిషేకములు, పూజలు యధావిధిగా జరుపుకొనుచు ఆయుర్దాయము పెంపొందించవలెను. పూజా పరిహారములు కూడా చేయించేది. ఇట్లు చేసిన శిశువును రక్షించుకొనవచ్చును. ఆ పైన 27సం॥ల వరకు యెగారిష్టము అందురు. పిమ్మట 32 సం॥ల వరకు అల్పాయుర్దాయము, 70సం॥ వరకు మధ్యమాయుర్దాయమనియు, ఆ పైన పూర్ణాయుర్దాయమనియు చెప్పుదురు.

రవి, చంద్ర, కుజ, బుధ, గురు, శుక్ర, శని గ్రహములు క్రూర నక్షత్రములందుండి, 5, 9 స్థానములను పోందిరేని తండ్రి తల్లి సోదరులు, మేనమామలు, మాతా - పితామహులు అందరు క్రమముగా నశింతురు. దినమృత్యు, దినరోగ, విషఘటికాలము అనబడు దుర్యోగములలో జన్మించిన శిశువు వెంటనే మృతి నొందును. లగ్నమున గురువు వున్నను, చంద్రుడు 6, 8వ ఇంటగాని, 12వ ఇంటగాని వున్నను, సూర్యరహిత పాపగ్రహముల చేత, రాహువు చేత చూడబడినేని శిశువు వెంటనే మృతిని పొందును. చంద్రుడు గండాంత నక్షత్రములతో కూడుకొనియున్నను, చంద్రుడు మృత్యుభాగముల యుండుండు పాపుల చేత చూడబడినను శిశువు మరణించును.

పంచాంగ కర్త: "దైవజ్ఞరత్న" పెద్దింటి సూర్యనారాయణమూర్తి, సిద్ధాంతి

లగ్నమందు 7వ ఇంట పాపగ్రహములుండి శుభదృష్టి సంబంధము లేనివారై యుండగా మాసాధిపతి (క్షీణచంద్రుడు)గా వుండగా తల్లి (గర్భముతో) శస్త్ర చికిత్స పొందుచు మరణించును. చంద్ర లగ్నాత్ 4వ ఇంట పాపగ్రహములుండి వారిలో రవి కలిసియున్న తల్లి మరణించును. లగ్నమునకు 12వ ఇంట రవి - చంద్రులును, కుజుడు 4వ ఇంటను వున్న తల్లి గర్భముతో సహా మరణించును. లగ్నచంద్రులు శుభ గ్రహదృగ్గోగాది సంబంధ రహితులై పాపగ్రహముల యొక్క మధ్యయుండిన తల్లి గర్భముతో గాని, తల్లి శిశువు విడివిడిగా గాని మరణింతురు. లగ్నమునకు 4వ ఇంట రవి - చంద్రులును, 7వ ఇంట శనియు ఉన్న మాతృనాశనమును కలుగును. లగ్నమునకు 6వ స్థానమున క్రూర గ్రహమున్న సోదర నాశన హేతువగును. చంద్రలగ్న - జన్మలగ్నములు క్రూర గ్రహముల చేత చూడబడుచుంగాను, శుభగ్రహదృష్టి లేనిచో, గురువు 1,4,7,10 ఇంట లేకున్నను జాతకుని తల్లి గతించును. క్రూర గ్రహములు (కుజ, రవి, శని, రాహు, కేతువు), సౌమ్యగ్రహముల (గురు, శుక్ర, బుధుడు, చంద్ర) సంబంధర హితులై 6, 8,12 స్థానముల యుండుండగా గురువుగాని, శుక్రుడు గాని పాపగ్రహముల మధ్యయున్నచో వెంటనే శిశువుతో తల్లి మరణించును.

లగ్నాధిపతిగాని, చంద్రుడున్న రాశ్యాధిపతి గాని బలహీనుడై దుఃఖస్థానములలో నున్న ఆ రాశి మేషము నుండి ఎన్నవది అగునో అన్నవయేట శిశువు మరణించును. లగ్న ద్రేఖ్యాణాధిపతి గాని, చంద్రుడున్న ద్రేక్క్యాణాధిపతిగాని బలహీనుడై దుఃస్థానములోనున్న ఆ రాశియెన్నవదగునో అన్నవ మాసమున మారకము కలుగును. నవాంశలగ్నాధిపతి గాని, చంద్రుడున్న నవాంశపతిగాని బలహీనుడై దుఃస్థానములో నున్న ఆ నవాంశరాధి మేషాధిగా యెన్నవదగునో అన్నిరోజులు బ్రతుకును.

రవి బలవంతుడై శుక్రకు 3వ ఇంట వుండి, శనిచేత చూడబడినను, కలిసియున్నను క్షీణచంద్రుడై పాపులతో కూడియున్న తల్లి శిశువుతో మరణించును. లగ్నాధిపతిగాని, అష్టమాధిపతిగాని, అష్టమమునందు శుభదృష్టి లేక పాపులచే చూడబడుచుండగా క్షీణచంద్రుడు యుండేనేని తల్లి మరణించును.

లగ్నములో చంద్రుడు, 8వ ఇంట కుజుడు, 9వ ఇంట రవి, 12వ ఇంట శనియున్న బాలారిష్టము. లగ్నాత్ 8వ ఇంట 1, 4, 7, 10 స్థానములందు పాపులున్నను బాలారిష్టము. లగ్నమందును, 8వ ఇంట పాపులున్నను బాలారిష్టము. లగ్నంలోను, 7వ ఇంటను పాపులున్నను బాలారిష్టము. పాపులతో కలిసిన క్షీణచంద్రుడు 1, 5,7,9 ఇంటనున్నను బాలారిష్టము. 7, 8 స్థానములలో పాపులున్నను బాలారిష్టము. శుభులు 1, 4, 7, 10 స్థానములలో లేకున్నను, కేంద్రములు 1, 4, 7, 10 చూడకున్నను జన్మించిన శిశువు ఎక్కువ కాలము జీవించదు. లగ్నంలో చంద్రుడు, శని, రాహువులుండి, 8వ ఇంట కుజుడున్న బాలారిష్టము. లగ్నంలో కుజుడు, 6వ లేక 8వ ఇంట శనియున్న బాలారిష్టము. జన్మ లగ్నమున ఒక పాపి, 7వ ఇంట

పంచాంగ కర్త: "దైవజ్ఞరత్న" పెద్దింటి సూర్యనారాయణమూర్తి, సిద్ధాంతి

ఒక పాపగ్రహమున్నను, చంద్రునితో ఒక పాపగ్రహమున్న బాలారిష్టము. లగ్నమునకు 8వ ఇంట పాపులున్నను, 12వ ఇంట క్షీణచంద్రుడున్నను బాలారిష్టము. 6వ ఇంటగాని, 8వ ఇంటగాని చంద్రుడుండి, పాపగ్రహములు చూచిన బాలారిష్టము. చంద్రుడు ఏ రాశియందైనను అంత్యనవాంశమందుండిన బాలారిష్టము. లగ్నముకాని, చంద్రుడుగాని పాపుల మధ్యనుండినను బాలారిష్టము. క్షీణచంద్రుడు 6, 8, 12 ఇంటనున్నను బాలారిష్టము.

జన్మలగ్నమునకు 1, 5, 6, 7, 8, 12 స్థానముల యందు క్రూర గ్రహము లుండినను, చూడబడినను, క్షీణచంద్రుడు 12వ ఇంట నుండినను బాలారిష్టములు కలుగును. జనన కాలమునకు 8 (అష్టమాధిపతి) దశ వచ్చిన బాలారిష్టము లగ్నమున శని, 7వ ఇంట రవి, 8వ ఇంట కుజుడు వుండి చంద్రుడు పాపులచే చూడబడిన బాలారిష్టము. కుజుడు లగ్నమందును, శని 6వ ఇంటగాని, 8వ ఇంటగాని వున్న బాలారిష్టము. చంద్రుడు శని - రాహువులతో కలిసి లగ్నమందుండి 8వ ఇంట కుజుడున్న బాలారిష్టము.

అరిష్ట యోగములలో చెప్పునపుడు బలాబలములను, 5, 8 స్థానములల గల పాపగ్రహములను చూచి అరిష్టములను తెలిసికొనవలెను.

జన్మలగ్నాల్ చంద్రుడు 8వ ఇంటను, కుజుడు 7వ ఇంటను, రాహువు 9 ఇంటను, శని లగ్నమందును, గురువు 3వ ఇంటను, శుక్రుడు 6వ ఇంటను, బుధుడు 7వ లేక 4వ ఇంటను, కేతువు 2వ ఇంటను జన్మమునందును, రవి లేక 12వ ఇంటను వున్న బాలారిష్టములు. జనన కాలమునకు బాలారిష్ట దశ కూడ వచ్చిన మిగుల దోషము. జన్మలేక చంద్ర లగ్నములకు కేంద్రములలో 4, 7, 10 స్థానములలో రవి, కుజ, శనులు పాపులు.

ఇంకను అనేక దోషములు అనేక గంధ్రములలో కలవు. కాని గ్రంథ విస్తార భీతిచేత వదలిపెట్టవలసి వస్తుంది. పైన పేర్కొన్న అరిష్ట దోషములు అనేక గ్రంథములు పరిశీలన చేసి అందు పెద్దలు పేర్కొన్న ముఖ్యమైన విషయములను తెలియపరచి వున్నాము. మా పంచాంగములో నవవిధ శాంతులు పరిశీలించుకొని ఇంటి పురోహితులను సంప్రదించి తగిన నక్షత్ర నవగ్రహ జప అభిషేక హోమ ధనాధులను ఆచరించి బాలారిష్టముల నుండి రక్షింపబడి పరమేశ్వరుని అనుగ్రహంతో సంపూర్ణ ఆయుష్షుతో జీవించవల్సిందిగా పాఠకులకు విజ్ఞప్తి చేయుచున్నాము.

మరెన్ని వివరాల కోసం 9492053999 సిద్ధాంతి గారి ఫోన్ నెంబర్ (లేదా) Whatsapp లో కాని సంప్రదించి పరిష్కార మార్గములను అనుసరించగలరు. ఉత్తమ ఫలితాల కోసం YOUTUBE ఛానల్ @SMBP-VHHPT సబ్స్క్రిబ్ చేసుకొని వీక్షించండి...

పంచాంగ కర్త: "దైవజ్ఞరత్న" పెద్దింటి సూర్యనారాయణమూర్తి, సిద్ధాంతి



## శుభ కార్యములకు శుభ సమయములు



**1. వివాహ నిశ్చయ తాంబూలములకు:** శుక్లపక్షంలో 3-5-7- 11-13- 15 తిధులు. ఉభయ పక్షములలోనూ 2-3-5-10 తిధులు -ఆది,సోమ, బుధ, గురు, శనివారములును మంచివి. అశ్విని, పునర్వసు, పుష్యమి, హస్త, చిత్త, అనూరాధ, శ్రవణం, ధనిష్ఠ, శతభిషం- ఈనక్షత్రములులగ్నాత్తు 5-9 స్థానము లలో పాపగ్రహములు లేనప్పుడు నిశ్చయ తాంబూలములు తీసుకొనవలెను.

**2. పెండ్లికుమారుడు, పెండ్లికుమార్తెను చేయుటకు :** మంచితిధులతో కూడిన ఆది,బుధ,గురు,శనివారాలలో, రో, మృగునర్వసు, పుష్యమి, అశ్విని, అనూ, హస్త, చిత్త,స్వాతి శ్రవణం, ధనిష్ఠమంచివి. లగ్నాత్తు 5-9 స్థానాలు శుద్ధిగా యుండవలెను.

**3. వివాహమునకు శుభసమయం:** మాఘ, ఫాల్గుణ, వైశాఖ, జ్యేష్ఠ మాసాలు శ్రేష్ఠం. మార్గశిర కార్తిక చైత్ర, శ్రావణ, ఆశ్వియుజ, మాసాలు, మధ్యమం. ఆషాఢ, భాద్రపద, పుష్యమాసాలు అధమములు. శుక్లపక్షంలో 2,3,5,7,9,10, 13,14,15 తిధులు, బహుళ పక్షంలో 1,2,5,7,9,10 తిధులు, సోమ, బుధ,గురు, శుక్రవారములు మంచివి. రోహిణి, మృగశిర, మఖ, ఉత్తరాత్రయం, హస్త,స్వాతి, అనూరాధ, మూల, రేవతి నక్షత్రములూ-వేష, వృషభ, మిధున, సింహ, కన్య, తుల, ధనురీనలగ్నములు-శుభప్రదములు. మిగిలిన లగ్నములలో చేయరాదు. సప్తమశుద్ధి ప్రధానము. ముందుగా కుమారు నకు ఉపనయనము చేయవలెను. పిదపకుమార్తెకు పెండ్లి చేయవలెను. ఏకోదరం లకు ఆరంభాల లోపున వివాహము చేయరాదు. కాని ఫాల్గుణ మందు ఒకరికి- చైత్రమాసమందొకరికి పెండ్లిచేయవచ్చును. అట్లు చేయదలచితే- చైత్ర మాస మందు సూర్యుడు మినరాశిలో లేకుండా యుండవలెను. లగ్నది శుద్ధిని కూడా చూడ వలెను. కూతురుకు, కొడుకుకు- ఒకే లగ్నంలో పెండ్లిచేయకూడదు. పెండ్లిపీట అయిదంగుళాలు వెడల్పు, ఆరంగుళాల ఎత్తు, ముప్పది యేడంగుళాలు పొడవు ఉండాలి.

**4. గర్భాదానం:** ఈ క్రమం రాత్రిజరపాలి. లగ్నంలో కాని అష్టమంలో కాని గ్రహాలు వుండకూడదు. గురు చంద్ర శుక్రులు బలంగా వుండాలి. పంచర్యాలు, శ్రాద్ధదినాలు పనికిరావు. వృషభ కర్కాటక కన్యా తులా ధనుర్మీనలగ్నాలు మంచివి. సోమ, బుధ, గురు, శుక్ర వారములు-2, 3,5,7,10,13 తిధులు మంచివి. రోహి,మృగ,పున,పుష్య, ఉత్తర, హస్త, చిత్త,స్వాతి,అనూ,రేవ మంచివి

**5. క్రయ విక్రయములు :** అశ్విని,రో,మృ,అ,పున,పుష్య, చిత్త, స్వాతి, శ్రవణం, శత, రేవతి తారలు వస్తువులు కొనుటకు మంచివి. అమ్ముటకు - పుబ్బ, ఉ.షా., పూ.భా., విశాఖలు మంచివి.

**6. మూఢముగురించి :** గురు, శుక్రులు సూర్యునితో కలిసియుండు సమయ మును మౌఢ్యము, అందూరు ఈ కాలంలో గురు శుక్రులు శుభఫలాలు నివ్వరు కనుక శుభ కార్యములు జరిపించకూడదు. కేవలం జవ హోమములు, అభిషేకములు, ఆశ్లేషాది గండనక్షత్రములకు శాంతులు వంటివి చేయ వచ్చును. యజ్ఞ యాగాదులు, శుభ కార్యాలు కూడదు.

పంచాంగ కర్త: "దైవజ్ఞరత్న" పెద్దింటి సూర్యనారాయణమూర్తి, సిద్ధాంతి

**7.బుణ విషయములు:** బుధవారంనాడు అప్పు ఇవ్వకూడదు. మంగళవారం నాడు-సంక్రాంతిరోజు, హస్తానక్షత్రంలో వున్నఆదివారంనాడు- ఎవరైనా యిచ్చినా సరే అప్పు తీసుకోకూడదు. పున, పుష్య, విశా, స్వాతి, శ్ర, ధని, ఆశ్విని, శతభిషం నక్షత్రాలలోనూ చరలగ్నంలో 5,9 స్థానాల్లో శుభులుండి 8వ స్థానం శుద్ధిగా వున్నప్పుడు అప్పు యివ్వవలెను.

**8.తేనెపట్టు:** ఇంట్లో తూర్పున ధనలాభం, ఆగ్నేయం అగ్నిభయం, ధక్షిణం మరణం, వైరుతి ధాన్యహాని, నడమర మనోవ్యధ, వాయవ్యం ధనహాని, ఉత్తరం పుత్రలాభం, ఈశాన్యం బంధుమిత్ర ధర్మనం, నట్టింట యజమానికి మరణం.

**9.క్రోత్త ఆభరణములకు:** సోమ,బుధ,గురు,శుక్రవారములు మంచివి. మంగళ వారం కీడుగా చెప్పబడుతోంది. అశ్విని, హస్త, చిత్త, స్వాతి,విశా,అనూ, ధని,రేవతి తారలు మంచివి. ఉత్తరాత్రయం, పుష్యమి, పునర్వసు తారలలో క్రొత్తనగలుగాని, వస్త్రములుగాని ధరించరాదు. ముఖ్యముగా స్త్రీలు ఈనక్షత్ర ములందును మంగళవారమందునూ నూతనప్రసాదరణాదులు ధరించరాదు.

**10.వివాహానికి మృతాశోచశంక** జ్ఞాతులు మరణించిన నెల, సోదరులును, పుత్రులు మరణించిన 3 నెలలు, భార్య మరణించినచో 3 నెలలు, తల్లి మరణించిన 6నెలలు, తండ్రిగతించిన 1సం॥రంనుండి పెండ్లి చేసుకొన వచ్చును.

**11.నవ వధువు గృహప్రవేశం:** పెండ్లి అయిన ఆరవరోజు నుండి 16వ రోజులోపల గృహప్రవేశంచేసేవారికి తిధి,వారనక్షత్రాలతోపనిలేదు. అనంతరమై నచో శూన్యమాసములు చేసుకొరాదు.వృషభ, మిథున, కర్కాట, సింహ, వృశ్చిక, ధనూ కుంభ మీనలగ్నాలుమంచివి. లగ్నాది శుద్ధిచూడాలి. బుధ,గురు శుక్రవారములు-అశ్విని, రో, మృగ, పుష్య, ఉత్తరాత్రయం, హ,చి,స్వా, అనూ, శ్ర,మఖ,మూ,పున,జ్యే,ధని, రేవతి తారలు - 2,3,5,7,10 తిధులు మంచివి.

**12.నవ వధువు అత్తవారింట ఉండడగరితి:** వివాహమైన మొదటి సంవత్సరం క్రొత్త పెండ్లి కుమార్తె జ్యేష్ఠ,భాద్ర, ఆషాఢ, వృష్యములలోనూ, అధిక మాసములలోనూ అత్తవారింటవుండకూడదు. జ్యేష్ఠంలోవుంటే బావగారికి, పుష్య, ఆషాఢాల లో వుంటే మామగారికి, అధికమాసంలో భర్తకు క్షయ మాసంలో వధువుకు భాద్రపదములోవుంట అత్తకు కీడు.

**13.పుంసవన సీమంతములు:** 2,3,5,7,10,11,13,15 తిధులు-ఆది ,బుధ,గురు, శుక్రవారములు-అశ్వి,రో,మృగ,హ,చి,స్వా, పుష్య, ఉత్తరాత్రయం, పున,అనూ,శ్ర, ధని,శత, రేవతి తారలు -మేష, మిథున, ధనూ, కుంభ తులా లగ్నములుమంచివి. 3,5వ మాసము పుంసవనము చేయుటకు, సీమంతమునకు 4,6,8 నెలలు శుభములు.

**14.గాజులు పెట్టుటకు:** 3, 5, 7,9వ నెలలలో గాజులు పేట్టవచ్చును.

**15. పురిటికి తెచ్చుటకు :** 8వ నెలలోగాని, 9వనెలలోగాని, మంచి రోజులు చూచుకొని పురిటికి తీసుకొనిరావలెను. ఒకటి, రెండు పురుళ్ళు పుట్టింట - మూడవ పురుడు అత్తవారింట పోయవలెను.

**16.బాలెంత స్నానం :** పురుడయిన 9,11,13వ రోజు చేయించవలెను. ఒక వేళ అలా కుదరనియెడల ఆది, బుధ,శని, గురు వారములు అశ్వి, రోహి, మృగ, ఉత్తరాత్రయం, హస్త, స్వాతి, అనూ, రేవతీ నక్షత్రములు మంచివి.

**17.పుట్టలు :** నట్టింటపుట్ట భార్యకు, తూర్పున యజమానికి కీడు. ఆగ్నేయం అగ్ని భయం, దక్షిణం మరణం, నైరుతి ధన నష్టం, వడమర రాజపూజ్యత, వాయవ్యం మిత్ర ధర్మనం, ఉత్తరం పశుహాని, ఈశాన్యం ధనలాభం.

**18.క్రొత్త వాహనములను వాడుట ప్రారంభించుటకు :** అష్టమ శుద్ధిగల వృషభ, మిథున, కర్కాటక, కన్యా, తులా, ధనుర్మీనలగ్నములు మంచివి. 2,3,5,7,10 శుద్ధ ఏకాదశి, త్రయోదశి, మంచివి. రోహిణి, పున,పుష్య, ఉత్తరాత్రయం, హస్త, చిత్త, స్వాతి, అనూ, జ్యేష్ఠశనణం, రేవతి తారలు శుభం.

**19.మెండి చెయ్యి :** ఈశాన్యం ఉత్తర దిశలలో కళత్రానికి కీడు, వ్యాయు వ్యం పశు హాని పడమర మృత్యువు, నైరుతి సంతాన హాని, ఆగ్నేయం అగ్ని భయం, దక్షిణం దురదృష్టం తూర్పు యజమానికి కీడు.

**20. వెండి బంగారు సాత్రలకు :** అశ్వి, రోహి, మృగ, పున, హస్త, చిత్త, స్వాతి, శ్రవ, ధని, శత, రేవ, పుష్య, అను, ఉత్తరాత్రయం తారలతో కూడిన శుభతిథి యుక్తమైన బుధ, గురు, శుక్రవారాలలో 'అమృతయోగ' వుడియలందు - వెండి, బంగారు సాత్రలలో భుజించుట ఆరంభించవలెను.



**21.వాయిద్యములు నేర్చుకొనుటకు :** 3,5,8,13,15 తిధులు మంచివి. అశ్విని, మృగ, పున, పుష్య, హస్త, చిత్త, స్వాతి, అను, శ్రవ, ధని, శత, రేవతీ తారలతో పై తిధులతో కూడిన బుధ, గురు, శుక్రవారాలు అన్నివాయిద్యాలు నేర్చుటకుమంచిది.



**22.మంచములు కుర్చీలు వగైరా వాడకమునకు :** 1,2,3,5,7,10 తిధులు బుధ, గురు, శుక్ర వారములు అశ్వి, రోహిణి, మృగ, పున, ఉత్తరాత్రయం, హస్త, అను, శ్రవణం, రేవతీ తారలు క్రొత్తవైన కలవవస్తువుల ఉపయోగమునకు మంచివి.



**23.నామకరణం :** ఆది,శని,సోమ, బుధ, గురు, శుక్ర వారములు 2,3,5,7,10,11,13 తిధులు అశ్విని, రోహిణి, మృగ,ఆరు, పున, పుష్యమి, మఖ, ఉత్తరాత్రయం, హస్త, స్వాతి, రేవతి, అను, శతభిష, మఖనక్షత్రములు మంచివి. వృషభ, సింహ, వృశ్చిక, కుంభ లగ్నములలో అష్టమ శుద్ధి చూచి నామకరణము చేయుట శుభము. శిశువుపుట్టిన 11,13,21,27 దినములలో గాని 3వ నెలలో గాని పేరు పెట్టుదురు. జన్మనక్షత్ర రీత్యాగాని మాసము బట్టినిగాని, పేరు పెట్టవచ్చును.

**24.ఉయ్యాలలో వేయుటకు :** అశ్వి, రోహిణి, మృగ, పున, పుష్య, ఉత్తరాత్రయం, హస్త, చిత్త, అను, రేవ తారలు మంచివి. 2,3,5,7,10,13 తిధులు సోమ, బుధ, గురు, శుక్ర వారములు వర్షములు లేని వేళ-అష్టమ శుద్ధి చూసి వృషభ, మిథున, కర్కాట, కన్య, తుల, ధనుర్మీనలగ్నములలో ముహూర్తముంచి, శిశువు యొక్క తల తూర్పునకు ఉండునట్లుగా పరుండబెట్టవలయును.



పంచాంగ కర్త: "దైవజ్ఞరత్న" పెద్దింటి సూర్యనారాయణమూర్తి, సిద్ధాంతి

- 25. అన్నప్రాశన :** మగశిశువుకు 6-8-10-12 నెలలోను ఆడ పిల్లలకు 7-9-11 నెలలోను చేయవలెను. మధ్యాహ్నం 12 గంటలలోపు జరపాలి. లగ్న శుద్ధి, దశమ శుద్ధి చేయాలి. వృషభ, మిథున, కర్కాటక, కన్య, ధనుర్మీనలగ్నాలు మంచివి. భరణి, కృత్తిక, ఆరుద్ర, ఆశ్లేష, మఖ, సూర్యాత్రయం, విశాఖ, మూలా, జ్యేష్ఠ ఈతారలు తప్ప తక్కిన వన్నిమంచివే. సోమ, బుధ, గురు, శుక్ర వారాలు 6, 2, 3, 5, 7, 10, 13 తిధులు మంచివి.
- 26. చెవులు కుట్టుటకు :** 6, 7, 8 నెలలో - అష్టమశుద్ధి, గురుబలము ఉన్న వృషభ, మిథున, కర్కాట, కన్య ధనుర్మీనలగ్నములలో పగలు జరిపించాలి. పైన చెప్పిన తిధి వారములు, నక్షత్రములు దీనికి కూడా వర్తించును.
- 27. ముక్కుకుట్టుటకు :** అశ్విని, మృగ, మృన, పుష్య, ఉత్తరాత్రయం, హస్త, చిత్త, స్వాతి, శ్రవణం, ధని, శత, రేవతి తారలు మంచివి. శుక్ల సక్షంలో కుట్టించవలెను.
- 28. కేశ ఖండనము :** 2, 3, 5, 7, 10, 13 తిధులు సోమ, బుధ, గురు, శుక్ర వారాలు అశ్వి, పుష్య, మృగ, స్వాతి, రేవతి, శ్రవ, ధని, శతభిషా నక్షత్రాలు మంచివి. మగశిశువుకు సరిమానములందున, స్త్రీశిశువుకు బేసిమానమున జరిపించవలెను.
- 29. అక్షరాభ్యాసము :** గురు, శుక్ర, మూఢాలు లేనప్పుడు, అష్టమ శుద్ధిగల మేష, కర్కాట, తులా, మఖర లగ్నములలో 2, 3, 5, 7, 10 తిధులలో గురు, శుక్రవారములు చాలా మంచివి. బిడ్డకు 5 సం॥రం వయస్సులో ఉండగా ఉత్తరాయణ సమయంలోనే చేయాలి. అశ్వి, పున, పుష్య, హస్త, చిత్త, స్వాతి, అను, శ్రవ, రేవతి నక్షత్రాలు మంచివి. పగటి పూటనే చేయాలి.
- 30. సంగీతం, నాట్యము నేర్పుటకు :** సోమ, బుధ, గురు, శుక్రవారాలు-ఉత్తరాత్రయం అను, పుష్య, హస్త, జ్యేష్ఠ, శత, ఆరుద్ర, ధని, రేవతీ నక్షత్రములు మంచివి.
- 31. ఉపనయనం :** పెండ్లి ముహూర్తము కంటెను జాగ్రత్తగా ముహూర్తము చూడ వలెను. మూఢములు పనికిరావు. దక్షిణాయం పనికిరాదు. అధ్యయన తిధులు ఉండకూడదు. లగ్నమునకు అష్టమశుద్ధి ఉండాలి. తల్లితండ్రుల తారా చంద్రబలాలు చూడాలి. కేంద్రంలో సావులు ఉండకూడదు. చతుర్థ రవి పనికిరాదు. శుక్ల, 7-10 తిధులు కృష్ణ, 2, 3, 5, 7, 10 తిధులు మంచివి. ఉత్తరాత్రయం అశ్వి, రోహి, మృగ, పున, పుష్య, హస్త, స్వాతి, అను, శ్రవ, ధని, శత, రేవతీ మంచి తారలు, వృషభ, మిథున, కర్కాటక, కన్య, ధనుర్మీనలగ్నములు శ్రేష్ఠం.
- 32. యజ్ఞోపవీత ధారణ :** శ్రావణ శ్రావణమినాడు గ్రహణం విడిచిన తరువాత పురిటి మైలకు శుద్ధి అయిన తరువాత క్రొత్త యజ్ఞోపవీతం ధరించాలి.
- 33. దత్తతకు :** 2, 3, 5, 10 శుద్ధవికాదశి, త్రయోదశులు. రోహి, పుష్య, పున, ఉత్తరాత్రయం హస్త, స్వాతి, అను, శ్రవ, రేవ, ధని మంచివి. పంచమంలో సావులు వుండకుండా చూడాలి. లగ్నంలో శుభగ్రహాలు ఉండాలి. లేదా కనీసం లగ్నమునకు శుభగ్రహ విక్షణమైనా వుండాలి. బుధ, గురు, శుక్రవారములు మంచివి.
- 34. ఉద్యోగంలో చేరుటకు :** అశ్వి, హ, పుష్య, మృగ, చిత్త, అను, రేవతీ తారలు - బుధ, గురు, శుక్రవారాలు మంచివి. మంచి లగ్నంలో - సూర్యుడు, కుజుడు 10-11 స్థానాల్లో ఉండగా చేరవలెను.

పంచాంగ కర్త: "దైవజ్ఞరత్న" పెద్దింటి సూర్యనారాయణమూర్తి, సిద్ధాంతి

**35.శంఖ స్థాపనకు నిషేధములు:** రాత్రియందు శంఖస్థాపనచేయరాదు. అట్లుచేసినచో యజమానికి మృత్యు నంతతి నశించును. భార్య గర్భవతి అయివుండగా శంఖస్థాపనచేయరాదు. అట్లుచేసినచో గర్భహాని, భార్యమరణంకలుగును.

**36.పురుటి శిశువును గృహాంతరం చేర్చుటకు:** 2,3,5,7,10,11,12, 13,15, తిధులు రో, ఉత్తమృగశిర, అశ్విని, పునర్వసు, పుష్యమి, హస్త, చిత్త, స్వా, అనూరాధ, మూ, ఊ, భా, రేవతి తారలలో చంద్రబలంబాగుగా వున్నపుడును. బుధ, గురు, శుక్ర వారాలలో - శుభగ్రహావీక్షణంలోనున్న కన్యకుంభ, తుల, మకర, వృశ్చికలగ్నములు శుభము.

**37.నినిధ యాత్రలకు లగ్నము:** వృషభ, కన్య, మిథున రాసుల యందు స్త్రీ యాత్రకు శుభము, గోయాత్రకు తుల, వృషభ, మేష, సింహ, మఖర రాసులు మిక్కిలి లాభిప్రదము.

**38.చుక్కయదురుదోషం:** శుక్రుడు, హస్తంగతుడైయుండగా (శుక్రమౌఢ్యం నందు) వ్రయోజనమగును. అనగా - శుక్రుడు ఎదురగుచుండగా పరులవలన ఓటమికలుగును. బిడ్డతో కలసి బాలింతాలు, క్రొత్త పెండ్లికూతరు, గర్భిణీ స్త్రీ, వీరుముగ్గురును శుక్రాభిముఖంగా అస్సలు ప్రయాణం చేయనేరాదు.

**39.వర్షక ప్రారంభమునకు:** అనూరాధ, ఉత్తరాత్రయం, పుష్యమి, రేవతి, రోహిణి, మృగశిర, హస్త, చిత్త, అశ్విని నక్షత్రములతో శుభ తిధి వారములందు వర్షక ప్రారంభమునకు లాభిప్రదము. మరియు మంగళవారము - 4,9,14 తిధులు, కుంభ లగ్నము పనికి రావు. లగ్నమునకు 3-11 స్థానములలో పాపగ్రహములుండరాదు. శుక్రవారము శ్రేష్ఠము ఆరోజున లగ్నాధిపతి చంద్రుడైయుండగా ప్రారంభించుట అత్యంత లాభదాయకము.

**40.వస్తువులు కొనుగోలుకు:** అశ్విని, చిత్త, స్వాతి, శ్రవణం, శతభిషం, రేవతి - ఈ ఆరు నక్షత్రములందున వస్తువులు కొనుట మంచివి. అమ్ముటకు మంచివి కాదు. ముఖ్యముగా పై నక్షత్రములతో కూడి గురువారము - అన్ని రకముల వస్తువుల కొనుగోలుకు మంచిది.

**41.వస్తువులు అమ్ముకొనుటకు:** ఏకారణము చేతనైనా - వస్తువులు అమ్ముకొ నవలసిన వచ్చినో విశాఖ, కృత్తిక, ఆశ్లేష, భరణి, పుబ్బ, పూర్వాషాడ, పూర్వాభాద్ర నక్షత్రాలలో మాత్రమే అమ్ముట మంచిది. తక్కిన తిధి వారాదులలో కూడా చూచుకొనుట మంచిది చూసుకొనవలెను.

**42.వడవ నీటిలో బంపుటకు:** అశ్విని, మృగశిర, హస్త, చిత్త, స్వాతి, మూల, ఆశ్లేష, మఖ, పుబ్బ, పూర్వాషాడ, పూర్వాభాద్ర, రేవతి, విశాఖ, నక్షత్రములును - సోమ, బుధ, గురు, శుక్రవారాలును - మేష, మిథున, కర్కాటక, తుల, మకర, మీన లగ్నములును 2,3,5,7,10,11,13-బహుళ పాడ్యమి తిధులను మంచివి.

**43.కనుములు:** మరణము, శవదహనము, సపిండికరణము, జాతర, మకర సంక్రాంతి, గ్రహణములు - ఇవి జరిగిన మరుసటి దినమును కనుమ అందురు. ఆరోజు ప్రయాణము మంచిది కాదు.

పంచాంగ కర్త: "దైవజ్ఞరత్న" పెద్దింటి సూర్యనారాయణమూర్తి, సిద్ధాంతి

**44. పరామర్శ విషయము :** ద్వీపాద, త్రిపాద, నక్షత్రాలు ధనిస్వీపంచకము లందున పరామర్శ చేయరాదు. సంఘటించినాదాది సంవత్సరము మధ్యలో ఎప్పుడైననూ 1,3,5,7,9,11, మాసములందో పరామర్శించుటకు వెళ్ళవలెను.

**45. వినర్షించవలసిన వేళలు :** గ్రహణం మొదలు 7రోజులు వర్తించ వలెను. లగ్నాంత్యమున అరఘడియ, నక్షత్రాంత్యమున రెండున్నర ఘడియలు మాసాంత్యమున మూడురోజులు, సంవత్సరాంతాన 17రోజులు వర్తనీయ ములు. శుభ కార్యములు చేయరాదు.

**46. క్రురకర్మలు :** సోమ, బుధ, వారములు ఉత్తమమం శనివారం మధ్యమం తక్కినవి అశుభం. 2,3,5,7,10 శుద్ధ చతుర్దశి తిధులు మంచివి. మేష, వృషభ, మిథున, సింహ, తుల మకర, కుంభ, వృశ్చిక, మీన లగ్నాలు మంచివి.

**47. చాతుర్మాస్య వ్రతం :** ఆషాఢ శుద్ధ ద్వాదశి మొదలు శ్రావణ శుద్ధ ద్వాదశి వరకు-కూరుల్లు, శ్రావణ శుద్ధ ద్వాదశి మొదలగు బాద్రపద ద్వాదశి వరకు -పెరుగును, బాద్రపద శుద్ధ ద్వాదశి మొదలు ఆశ్వీయుజ శుద్ధ ద్వాదశి వరకు -పాలు, తత్సంబంధితములును, ఆశ్వీయుజ శుద్ధ ద్వాదశి మొదలు, కార్తిక శుద్ధ ద్వాదశి వరకు పప్పు పదార్థములును తినరాదు.

**48. అభ్యాంగ స్నానములు చేయవలసిన ముఖ్యమైనరోజులు :** వివాహాది శుభ కార్యముల యొక్క ముందు మరియు చివరను, నరకచతుర్థి రోజున, మకరసంక్రమణం ముందు రోజు (భోగి) జాతసౌచం పూర్తిరోజున ఉగాది మొదలగు ముఖ్యపర్వదినములందు, మరియు శుక్రవారము మధ్యాహ్నము తరువాత అభ్యాంగస్నానము తరువాత చేయుచుండినచో సఖల సౌఖ్యములు కలుగును.

**49. మాఘమి రుందు చేయదగు కార్యములు :** గ్రహశాంతులు, అభిషేకములు, వ్రతములు, సీమంతము, బుతుకర్మ, గంధనక్షత్రశాంతులు యాత్రలు, ఉత్తదక్షిణాయనముల పుణ్య కార్యములు చేయవచ్చును.

**50. మాఘమి రుందు చేయరాని కార్యాలు :** గురు, శుక్రులు హస్తం గతులు అయినపుడు వివాహం, ఉపనయనం, నూతనగృహారంభం, గృహప్రవేశం, విద్యారంభ, కర్లవేధ, కేశఖండన మంత్రానుష్ఠానం, వాపి, కూప, తటాకనిర్మాణం, యజ్ఞయాగాదులు నూతనవ్యాపారం, మొదలగు శుభకార్యములు చేయకూడదు.

**51. ప్రథమ రజస్వల నక్షత్ర దోషములు**



ఆర్ద్ర, జ్యేష్ఠ, పున, మఖ, కృత్తి, భరణి, పుబ్బ, పూ॥భా॥, పూ॥షా॥, ఆశ్లేష-చెడ్డవి. శని, ఆది, వారములందు రోగ పీడలు ఆర్ద్ర, జ్యేష్ఠ, పు.న. మఖ, కృత్తికలు 3,4, పాదాలు- అధిక దోషం, 2వ పాదం స్వల్పదోషం, ప్రథమపాదం శుభం, భరణి, పుబ్బ, పూర్వాషాఢ, పూ॥భా॥ ఆశ్లేషలు 1వ పాదం వైధవ్యం, 2వ పాదం, సంతాన హీనత, 3వ పాదం ధారిద్ర్యం, 4వ పాదం అశుభం కలుగును. కృత్తిక దరిద్రం, మఖ ఆర్ద్ర, ధుఃఖ వంతురాలు, పునర్వసు, జ్యేష్ఠ శుభం

పంచాంగ కర్త: "దైవజ్ఞరత్న" పెద్దింటి సూర్యనారాయణమూర్తి, సిద్ధాంతి

**52. పశువులు కొనుటకు, ఏరువాకకు:** అశ్విని, పునర్వసు, పుష్యమి, హస్త, విశాఖ, జ్యేష్ఠ, పూర్వాషాఢ, ధనిష్ఠ, పూ.భా., రేవతి యందును బుధ, గురు, శుక్రవారము లందు మంచిది.

**53. పశువులు అమ్ముటకు :** అశ్విని, మృగ, ఆశ్లేష, మఖ, మృబ్బ, విశాఖ, జ్యేష్ఠ, పూ.ష.ధనిష్ఠ, పూ.భా., రేవతి యందును, సోమ, బుధ, గురు, శనివారాలందు మంచిది.

**54. ఎడ్లు, కాడెపూంచుట :** శత, విశాఖ, హస్త, పున, రోహిణి, అశ్విని, రేవతి తారలు ఆది గురువారాలు మంచివి.

**55. పుత్తి చేసు చల్లుటకు :** ఆది, గురువారాలు పున, భర, హస్త, పుష్య, స్వాతి, అశ్విని, రేవతి, మూల, మృగశిర నక్షత్రాలు-కన్య, మీన, మకర, లగ్నాలు శ్రేష్ఠము.

**56. శనగ, కంది, గోధుమ విత్తులు చల్లుటకు :** మూల, ఉత్తరాత్రయం, శ్రవ, పున, ధని, రేవ, రోహి, అను, స్వాతి తారలు-కర్కట, ధను, తుల, వృషభ, సింహ, వృశ్చిక రాశు లు-బుధ, గురు, శుక్రవారములు మంచివి.

**57. విత్తనాలు భద్రపరుచటకు :** మూల, ఉత్తరాత్రయం అను, విశా, మఖ, శ్రవణం రేవ, పుష్యమి, తారలు బుధ, గురు, శుక్రవారాలు అన్నిరకాల విత్తనాలకు మంచివి

**58. అన్ని జాతుల విత్తనములకు :** మూల, ఉత్తరాత్రయం, శ్ర, మృగ, పున, ధని, రోహి, రేవ, స్వాతి, అనురాధ తారలు కర్క, సింహ, మకర, మీన లగ్నములు (తు-వృ-ధ) లగ్నములు సోమ, బుధ, గురు, శుక్రవారములు-1,3, 5, 7, 6, 10, 11, 12, 13, 15 తిధులు 3, 6 స్థానాలలో శుభులు ఉన్నపుడు మంచిది.

**59. అరటి మామిడి తోటలు:** పుష్యమి, ఉ.భా., మఖ, అశ్వి, రేవ, అను, ఉత్తరాతార లు - మేష, వృశ్చిక, కన్య, వృషభ లగ్నములు - 3, 5, 8, 10, 13, 15 తిధులు బుధ, గురు, శుక్రవారములందు బాగుగా పెరిగి ఫలించును.

**60. కొత్త భూమిలో వ్యవసాయంచేయుటకు:** ఆది, మంగళ, బుధ, శుక్రవారాలు మంచివి. సోమవారం మధ్యమం. అను., హస్త, చిత్త, స్వాతి, రోహి, ధని, మఖ, అశ్విని, రేవతి, మూల, ఉత్తరాత్రయంలో ప్రవేశించుట మంచిది.

**61. యేరువాక, దుక్కి దున్నుట :** వ్యవసాయపనులకు ఆది, మంగళ, గురు, శుక్ర వారాలు శ్రేష్ఠము. వృషభ, మిథున, కన్య, ధనుర్వృశ్చిక మీన లగ్నములు మంచివి. తక్కినవి పనికిరావావు. అశ్విని, రోహిణి, మృగశిర, పునర్వసు, మఖ, పుష్యమి, హస్త, చిత్త, స్వాతి, విశాఖ, అనూరాధ, మూల, ఉత్తరాషాఢ, శ్రవణం, ధనిష్ఠ, శతభిషం, ఉత్తరాభాద్ర రేవతి నక్షత్రముల మంచివి.

**62. కర్ణూర, పోక, కొబ్బరి తోటలు వేయుటకు :** పుష్యమి, అశ్విని, హస్త, మృగశిర, అనూరాధ, మూలా, నక్షత్రములు-బుధ, గురు, శుక్ర వారములు - స్థిరలగ్నములు - శుభ తిధుల యందునను వేసిన బాగుగా పెరుగును.

**63. ఉల్లి, కంది తోట వేయుటకు:** రేవతి, అశ్విని, అనూరాధ, స్వాతి, శతభిషం, పునర్వసు, జ్యేష్ఠ, శ్రవణం, పుష్యమి, మూల, హస్త, ఉత్తర మృగశిరా నక్షత్రములు - ఆది, సోమ, బుధ, గురు, శుక్రవారములలోను - సూర్యోదయము నందు పైరు పెట్టవలయును.

పంచాంగ కర్త: "దైవజ్ఞరత్న" పెద్దింటి సూర్యనారాయణమూర్తి, సిద్ధాంతి

- 64. గింజలు రాసి కొలుచుటకు :** గురు, శుక్రమంచివి. తక్కినవిమంచివికావు.
- 65. వాపీకూపతటాకాదుల ఆరంభమునకు :** అనూరాధ, మఖ, హస్త, రేవతి, ఉత్తర, ఉత్తరాషాఢ, ఉత్తరాభాద్ర, రోహిణి, ధనిష్ఠ, పుష్యమి, శతభిషయా ర్యాషాఢ అను ఈ 12 నక్షత్రాలందును - శుభమాస, శుభ దినములందును చేయవలెను.
- 66. పాగాకు తోట వేయుటకు :** మృగశిర, పుష్యమి, ఆరుద్ర, అశ్విని, భరణి, స్వాతి నక్షత్రములు - ఆది, మంగళ, గురువారములు మంచివి.
- 67. కోతలు, కుప్పవేయుటకు :** మూల, ఉత్తర, ఉత్తరాషాఢ, ఉత్తరాభాద్ర, శ్రవణం, మృగశిర, పునర్వసు, ధనిష్ఠ, రేవతి, రోహిణి, అనూరాధ, స్వాతీ నక్షత్రములందును, స్థిరలగ్నములందును. బుధ, గురు, శుక్రవారములందును, చెను కోసిన సస్యములను కుప్పలు వేయుటకు మంచిది.
- 68. విత్తనములు జల్లుటకు :** అశ్విని, హస్త, పుష్యమి, చిత్త, రేవతి, మృగశిర, అనూరాధ, రోహిణి, ఉత్తర, ఉత్తరాషాఢ, ఉత్తరాభాద్ర, స్వాతి, మూల, మఖ, శ్రవణం, ధనిష్ఠ, శతభిషం నక్షత్రములలో విత్తనములు జల్లుటచేత తగిన ఫలము లభించును. మరియు చల్లబోయెడి విత్తనాలయొక్క రంగునుబట్టి - ఆ రంగు ఏగ్రహమునకు చెందినదో ఆగ్రహంయొక్క ఆధిపత్యం నందలివారాలలో చల్లినచో సత్ఫలమిచ్చును. అన్నింటికీ బుధ, గురు, శుక్ర వారాలు మంచివిగా చెప్పబడినవి.
- 69. క్రొత్త ధాన్యమును పాలము నుండి తెచ్చుటకు :** రోహిణి, చిత్త, రేవతి, మృగశిర, అనూరాధ, పుష్యమి, హస్త, నక్షత్రములు 7ను - సోమ, గురు, శుక్రవారములు - తారాబల - చంద్రబలములు చూసుకుని, వర్షములు దుర్ముహూర్తములు లేని శుభఫుడియలలో తెచ్చుకొనుట మేలు.
- 70. క్రొత్త ధాన్య పుటన్నము భుజించుటకు :** 2,3,5,7,10,11,13 తిధులును - అష్టమ చంద్రుడు లేని మేష వృశ్చిక మీన లగ్నములందును - శని గురువారముల యందును లాభము.
- 71. భూ గృహ క్షేత్ర - క్రయ విక్రయాదులకు :** 1,5,6,10,11 తిధులును - గురు, శుక్ర వారాలును మంచివి. పూర్వాత్రయము, రేవతి, మూల, అనూరాధ, విశాఖ, పుబ్బ, మఖ, ఆశ్లేష, పునర్వసు, మృగశిరా నక్షత్రములు క్షేమం.
- 72. పూల మొక్కలు నాటుటకు :** అశ్విని, రోహిణి, మృగశిర, స్వాతి, హస్త, శ్రవణం, పుష్యమి, నక్షత్రములు కన్య మిధున ధనుర్మీనలగ్నములు - సోమ, బుధ, గురు, శుక్రవారములును 2,3,5,7,10,12,13 తిధులు మంచివి.
- 73. చెరకు తోట :** చిత్త, అనూరాధ, రోహిణి, మృగశిర, ఉ.ఫల్గుణి, ఉత్తరాషాఢ, శ్రవ, శతభిషం, ధనిష్ఠ, రేవతి, ఉ.భాద్ర, కర్కరీ దోషములేని పుష్యమి - సోమ బుధ గురు శుక్రవారములు-శుక్లపక్ష తిధులు మంచివి-తులా ధనుర్మీన వృశ్చిక మిధున లగ్నములు - రవి మొదలు 1) లాభము, 2) హాని, 3) అధిక లాభము, 4) నష్టము 5) భీతి 6) శుభము 7) దేహాపీడ 8) లాభము.
- 74. అంట్లు కట్టుటకు :** హస్త, అశ్విని, పుష్యమి, ఉత్తరాత్రయం, రోహిణి, చిత్త, అనూరాధ, మృగశిర, రేవతి, ధనిష్ఠ, మఖ, మూల నక్షత్రములందు అంట్లు కట్టిన బాగుగా ఫలించును.

పంచాంగ కర్త: "దైవజ్ఞరత్న" పెద్దింటి సూర్యనారాయణమూర్తి, సిద్ధాంతి



<b>నామ నక్షత్ర రాశి గణ పోయనములు</b>						
రాశి	నక్షత్రములు - పాదములు	నామార్షక్షరములు	నక్షత్ర పాద దోషములు	గణము	జంతువులు	నాడి
మేషము	అశ్విని 1, 2, 3, 4 భరణి 1, 2, 3, 4 కృత్తిక 1	చుచూచెచేవైచోచొలలా లిలిలులాలెల్లెలోలోలా అఅఇఇఈ	1 తండ్రి, 2, 3, 4 మంచి 1, 2, 3 మంచి, 4 శిశువు 1 మంచి	దేవ మనుష్య రాక్షస	గుర్రం ఏనుగు మేక	అది మధ్య అంత్య
వృషభము	కృత్తిక 2, 3, 4 రోహిణి 1, 2, 3, 4 మృగశిరా 1, 2	ఉఉఎవివి ఒఒవవపిపిపుపూ నననైనానానా	2, 3 మంచి 4 తల్లి 1,2,3,4 తండ్రి, మేషమామ 1, 2 మంచి	రాక్షస మనుష్య దేవ	మేక పాము పాము	అంత్య అంత్య మధ్య
మిథునము	మృగశిరా 3, 4 ఆరుద్ర 1, 2, 3, 4 పునర్వసు 1, 2, 3	కకాకీకీ కుకుఖఖంఖంజాంజాం కకకైకకైకాకావా	3, 4 మంచి 1, 2, 3 మంచి, 4 తల్లి 1, 2, 3 మంచి	దేవ మనుష్య దేవ	పాము కుక్క పిల్లి	మధ్య అది అది
కర్కాటకం	పునర్వసు 4 పుష్యమి 1, 2, 3, 4 ఆశ్లేష 1, 2, 3, 4	హిహీ హుహూహోహోహోహోనాడడా డిడిదుదుడెడెడెడెడెడె	4 మంచి 1 మంచి, 2, 3 తండ్రి-తల్లి 4 మంచి 1 మంచి 2 శిశువు, 3 తల్లి, 4 తండ్రి	దేవ దేవ రాక్షస	పిల్లి మేక పిల్లి	అది మధ్య అంత్య
సింహము	మూల 1, 2, 3, 4 పుబ్బ 1, 2, 3, 4 ఉత్తర 1	మమమిమీముముమొమై మొమొమోటటాటిటుటూ టెటేటే	1, 2 తండ్రి 3, 4 మంచి 1, 2, 3 మంచి 4 తల్లి 1 తండ్రి, తల్లి	రాక్షస మనుష్య మనుష్య	ఎలుక ఎలుక గోవు	అంత్య మధ్య అది
కన్య	ఉత్తర 2, 3, 4 హస్త 1, 2, 3, 4 చిత్త 1, 2	టాటోటోపాపావీవీ పుపూపంపం ణణారరాసెసైసాసాసా	2,3,4 మంచి 1, 2 మంచి 3 తల్లి-తండ్రి 4 మంచి 1 తల్లి, 2 తండ్రి	మనుష్య దేవ రాక్షస	గోవు దున్ను పులి	అది అది మధ్య

పంచాంగ కర్త: "దైవజ్ఞురత్న" పిల్లెంటి సూర్యనారాయణమూర్తి, సిద్ధాంతి

రాశి	నక్షత్రములు - పాదములు	నామాధ్యక్షకర్ములు	నక్షత్ర పాద దోషములు	గణము	ఇంతువులు	నాడి
తుల	చిత్త 3, 4 స్వాతి 1, 2, 3, 4 విశాఖ 1, 2, 3	రవారతి రుద్రారేఖలోరీతతా తిలీతుతాతేత్రే	3, 4 మంచి 1, 2, 3, 4 మంచి 1, 2, 3 మంచి	రాక్ష దేవ రాక్షస	శులి దుప్ప శులి	మధ్య అంత్య అంత్య
వృశ్చికము	విశాఖ 4 అనూరాధ 1, 2, 3, 4 జ్యేష్ఠ 1, 2, 3, 4	చోలోత్ సనానినినునునెనై నానోయాయాయాయూ	4 తల్లి - 1, 2, 3, 4 మంచి 1 తల్లి, 2 శబ్దపాపం 3 శిశువు 4 తండ్రి	రాక్షస దేవ రాక్షస	శులి లేడి లేడి	అంత్య మధ్య ఆది
ధనుస్సు	మూలా 1, 2, 3, 4 పూర్వాషాఢ 1, 2, 3, 4 ఉత్తరాషాఢ 1	యెయ్యెయ్యెయ్యెయ్యెయ్యె బుబాధధధధధధధా భేభే	1 తండ్రి, 2 తల్లి, 3 ధనం, 4 మంచి 1, 2 మంచి, 3 తండ్రి, 4 మంచి 1 మంచి	రాక్షస మనుష్య మనుష్య	కుప్ప కోతి ముంగిస	ఆది మధ్య అంత్య
మకర	ఉత్తరాషాఢ 2, 3, 4 శ్రవణం 1, 2, 3, 4 ధనిష్ఠా 1, 2	బొబొబొబొబొబొబొబొ బొబొబొబొబొబొబొ గంగా	2,3,4 మంచి 1, 2, 3, 4 మంచి 1, 2 మంచి	మనుష్య దేవ రాక్షస	ముంగిస కోతి సింహం	అంత్య అంత్య ఆది
కుంభ	ధనిష్ఠా 3, 4 శతభిషం 1, 2, 3, 4 పూర్వాభాద్ర 1, 2, 3	గుగూగగగ గోగోగోగోగోగోగో సనానినినినినినిని	3, 4 మంచి 1, 2, 3, 4 మంచి 1, 2, 3 మంచి	రాక్షస రాక్షస మనుష్య	సింహం గుర్రం సింహం	ఆది ఆది ఆది
మీనము	పూర్వాభాద్ర 4 ఉత్తరాభాద్ర 1, 2, 3, 4 రేవతీ 1, 2, 3, 4	దివీ దుదుశంశంశంశంశంశం దెదెదెదెదెదెదెదెదెదెదె	4 శిశువు 1, 2, 3, 4 మంచి 1, 2, 3 మంచి 4 తండ్రి	మనుష్య మనుష్య దేవ	సింహం గోవు ఏనుగు	ఆది మధ్య అంత్య

అ		పంచాంగములోని నక్షత్రము										అ			
జన్మలేక నామనక్షత్రము		అశ్విని మూలము	భరణి పుబ్బ పూ.షాఢ	కృత్తిక ఉత్తర ఉ.షాఢ	రోహిణి హస్త శ్రవణం	మృగశిర చిత్త ధనిష్ఠ	అరుద్ర స్వాతి శతభిషం	పునర్వసు విశాఖ పూ.భాద్ర	పుష్యమి అనూ ఉ.భాద్ర	ఆశ్లేష శ్రేష్ఠ రేవతి					
అశ్విని మూలము	శని 1 గురు 2 కుజు 3 రవి 4 రాహు 5 శుక్ర 6 బుధ 7 చంద్ర 8 కేతు 9	భరణి పుబ్బ పూ.షాఢ	శని 1 గురు 2 కుజు 3 రవి 4 రాహు 5 శుక్ర 6 బుధ 7 చంద్ర 8 కేతు 9	కృత్తిక ఉత్తర ఉ.షాఢ	శని 1 గురు 2 కుజు 3 రవి 4 రాహు 5 శుక్ర 6 బుధ 7 చంద్ర 8 కేతు 9	మృగశిర చిత్త ధనిష్ఠ	శని 1 గురు 2 కుజు 3 రవి 4 రాహు 5 శుక్ర 6 బుధ 7 చంద్ర 8 కేతు 9	అరుద్ర స్వాతి శతభిషం	శని 1 గురు 2 కుజు 3 రవి 4 రాహు 5 శుక్ర 6 బుధ 7 చంద్ర 8 కేతు 9	పునర్వసు విశాఖ పూ.భాద్ర	శని 1 గురు 2 కుజు 3 రవి 4 రాహు 5 శుక్ర 6 బుధ 7 చంద్ర 8 కేతు 9	పుష్యమి అనూ ఉ.భాద్ర	శని 1 గురు 2 కుజు 3 రవి 4 రాహు 5 శుక్ర 6 బుధ 7 చంద్ర 8 కేతు 9	ఆశ్లేష శ్రేష్ఠ రేవతి	శని 1 గురు 2 కుజు 3 రవి 4 రాహు 5 శుక్ర 6 బుధ 7 చంద్ర 8 కేతు 9

**జాంబలము బాహు వర్ణం :** పంచాంగములోని నక్షత్రమునకును, మీ జన్మలేక నామ నక్షత్రమునకు ఎదురు గడిలో పున్న దినాధిపతిని, ఆ దినాధిపతి నక్షత్రమున్న అం ద్వారా తారాజలమును తెల్పుకోవలెను. అవి 1. జన్మతార 2. సంవత్సర 3. వివత్సర 4. క్షేమతార 5. ప్రత్యక్షతార 6. సాధనతార 7. వైదన తార 8. మిత్రతార 9. పరవ మిత్ర తార. ఈ 9 తారలలో 1,3,5,7 మంచికాపు. 2,4,6,8,9 మంచివి.

**పండ్లలము బాహు వర్ణం :** మీ జన్మలేక లగాయిత చంద్రుడున్న రాశివరకు గణన చేయగా శుక్ర నక్షత్రం 2.5.9 రాశులందు కృష్ణవర్ణమున 4.8.1. రాశులందు ఉభయనక్షత్రములందు 6.7.10.11 రాశులందు చంద్రుడుండగా శుభము చేయును.

పంచాంగ కర్త: "దైవజ్ఞరత్న" పిట్టింటి సూర్యనారాయణమూర్తి, సిద్ధాంతి

### దినాభిషేతుల ఫలితములు

- రవి:** తలపోటు, శరీరమునందువేడి, సమయానికిభోజనం లేకపోవుట, ఆందోళ విపరీతమైనఖర్చు పెద్దవారితో మాట్లాడుట, రాజకీయ నాయకులల తిరుగుట, అధిక శ్రమ, తలచిన కార్యం అతికష్టమీద సిద్ధించుట, ఇతరులవలన భంగపాటు.
- బుధుడు:** మనస్సునందు ప్రసాంతత, స్త్రీలన లాభములు, గౌరవ మర్యాదలు, శుభవార్తలు వినుట, మిత్రులతో మాట్లాడుట, భోజన సౌఖ్యము, మనస్సు నందు భక్తి, ఆందోళన, హృదయ కలవరం.
- కుజుడు:** ధనఖర్చువల్ల ఆలోచన, తగాదాలు, అనుకొన్న కార్యాలు సిద్ధించవు అవనాదులు, మనస్సునందు కఠినత్వం, ఆసుపత్రులకు వెళ్ళుట, చెడ్డవార్తలు వినుట, పనియందు కంగారు భయము కలుగును.
- బుధుడు:** ధనలాభం, బంధుమిత్రులను కలుసుకొనుట, ప్రయాణములు చేయుట, శుభవార్తలు వినుట, జ్యోతిషము మీద శ్రద్ధ, అనుకొన్న పనులు కష్టం మీద నెరవేరును. స్నేహితులతో సంభాషణలు.
- గురుడు:** శుభ్రత, గౌరవము, భోజనప్రాప్తి, కార్యలాభములు, కార్యవిజయం, సుఖనంతమైన నిద్ర, భోగము, గౌరవ మర్యాదలు, పండితులను కలుసు కొందురు. ఉద్యోగలాభములు, మంచినీరులు చేయుట.
- శుక్రుడు:** సుఖశాంతులు, నూతన వస్త్రలాభములు, స్త్రీలతో ఎక్కువగా మాట్లాడుట, సుగంధద్రవ్యములు వాడుట, కుటుంబ సంతోషము కళలయందు ఆశక్తి, బాకీలు వసూలగుట.
- శని :** బుద్ధి మాంధ్యత శరీరము నందు బద్దకం, అశుభవర్తాలు వినుట, తొందరపాటుగా మాట్లాడుట, ప్రతిపనియందు కష్టములు, అనారోగ్యములు, శరీరమునందు వైకల్యము. మీరు అనుకొన్న పనులు పూర్తికావు
- రాహువు:** అనుకోకుండా గొడవలు వచ్చుట, ప్రయాణములు చేయుట, చెడుస్నేహములరీత్యా చెడు పనులు చేయుదురు. అనారోగ్యము, భయము, చెడుస్వప్నములు, అయిష్టత, సమయానికి భోజనం లేకపోవుట, రుద్రభూమికి వెళ్ళుట.
- కేతువు:** అధిక శ్రమ, ఉపయోగములేని ప్రయాణములు చేయుదురు, అధికారభయం, నిలకడలేకపోవుట, పుణ్యాకావ్యాలను అలకించుట, వెంగళముగా మాట్లాడుట, జంతువుల వలన భయము, అధిక కోపము, పరనిందలు, ఇతరుల వలన నిందలు మీదపడుట.

తారాబలం సరిపడని యెడల తప్పనిసరై అయినపుడు మాత్రమే ఆచరించదగినది. 1) జన్మతారకు - కూరలు దానమును 2) విసత్తారకు-బెల్లము దానమును 3) ప్రత్యక్షారక - ఉప్పు దానమును చేసిన యెడల సత్సంబంధమైన దోసము నివృత్తి కాగలదు. దానముచేయలేని వీలు లేనప్పుడు ఆవుకు పెట్టడం జలములో కలపడం మంచిది.

పంచాంగ కర్త: "దైవజ్ఞరత్న" పెద్దింటి సూర్యనారాయణమూర్తి, సిద్ధాంతి

		నిత్యం ఉదయాదిర్దహముల పరిపాలన కాల పట్టిక (వశోరలు)											
వారం కాలం		6-7	7-8	8-9	9-10	10-11	11-12	12-1	1-2	2-3	3-4	4-5	5-6
<b>ఆది</b>	పగలు రాత్రి	రవి గురు	శని బుధ	చంద్ర శుక్ర	గురు చంద్ర	శని బుధ	గురు చంద్ర	కుజ శని	రవి గురు	శుక్ర కుజ	బుధ రవి	చంద్ర శుక్ర	శని బుధ
<b>సోమ</b>	పగలు రాత్రి	చంద్ర శుక్ర	శని బుధ	గురు చంద్ర	శని బుధ	గురు చంద్ర	కుజ శని	బుధ రవి	చంద్ర శుక్ర	శని బుధ	గురు చంద్ర	కుజ శని	రవి గురు
<b>మంగ</b>	పగలు రాత్రి	కుజ శని	బుధ రవి	శుక్ర కుజ	శని బుధ	గురు చంద్ర	చంద్ర శుక్ర	గురు చంద్ర	కుజ శని	రవి గురు	శుక్ర కుజ	బుధ రవి	చంద్ర శుక్ర
<b>బుధ</b>	పగలు రాత్రి	బుధ రవి	చంద్ర శుక్ర	గురు చంద్ర	శని బుధ	గురు చంద్ర	శుక్ర కుజ	బుధ రవి	చంద్ర శుక్ర	చంద్ర శుక్ర	శని బుధ	గురు చంద్ర	కుజ శని
<b>గురు</b>	పగలు రాత్రి	గురు చంద్ర	కుజ శని	బుధ రవి	శుక్ర కుజ	బుధ రవి	చంద్ర శుక్ర	శని బుధ	గురు చంద్ర	కుజ శని	రవి గురు	శుక్ర కుజ	బుధ రవి
<b>శుక్ర</b>	పగలు రాత్రి	శుక్ర కుజ	బుధ రవి	చంద్ర శుక్ర	శని బుధ	గురు చంద్ర	కుజ శని	బుధ రవి	చంద్ర శుక్ర	బుధ రవి	చంద్ర శుక్ర	శని బుధ	గురు చంద్ర
<b>శని</b>	పగలు రాత్రి	శని బుధ	గురు చంద్ర	కుజ శని	బుధ రవి	శుక్ర కుజ	చంద్ర శుక్ర	బుధ రవి	శని బుధ	గురు చంద్ర	కుజ శని	రవి గురు	శుక్ర కుజ

గమనిక: ప్రతి నిత్యము సూర్యోదయ, సూర్యాస్తమయ సమయాలకు ఒక గంట చప్పున కలుపుకొని ఫలితము చూడాలి.

పంచాంగ కర్త: "వైవశ్చరత్" పబ్లింటి సూర్యనారాయణమూర్తి, సిద్ధాంతి

## హోరాధిపతుల- ఫలితములు

వ్రతిరోజూ సూర్యోదయంతో ఆ రోజునకు అధిపతి అయిన గ్రహనామముతో ఆ రోజు హోరా మొదలగును. ఉదాహరణకు ఆదివారము నాడు సూర్యోదయం కాగానే ఆ రోజునకు అధిపతి అయిన రవిచే ప్రారంభ హోరా మొదలగును. రవికి చేరువగా శుక్ర బుధులు వరసుగా వచ్చును. ఇందు గురువు, శుక్రుడు, బుధుడు పూర్ణ చంద్రుడు శుభులు గనుక శుభఫలితములను ఇత్తురు. క్షీణ చంద్రుడు, రవి, కుజ, శనిలు పాపులు గనుక ఆశుభ ఫలితములను ఇత్తురు.

- 1. రవి హోరా :** అధికారుల దర్శనములకు, రాజకీయ వ్యవహారములు, చట్టసంబంధమైనవ్యవహారాలునడుపుటకు, ఉద్యోగప్రయత్నములకు, వైద్య సంప్రదింపులకు, సన్మానములకు, క్రయ విక్రయాదులకు, సాహస కార్యములకు మంచిది.
- 2. శుక్రహోరా :** సమస్తమైన శుభకార్యములకు, నూతన వాహనములు ఉపయోగించుటకు, స్త్రీ పురుషుల పరస్పర సమాగమములకు, ప్రయాణమునకు, నూతన వస్తు వస్త్రధారణకు, విశ్చయ తాంబూలమునకు, పరిమళ ద్రవ్య సేకరణకు మంచిది.
- 3. బుధహోరా :** సమస్త వ్యాపార సంబంధ కార్యక్రమములకు, సమస్త వ్రాత పనులకు, జ్యోతిష, శిల్ప గణితాభ్యాసమునకు, రాయ భారాలు సంపుటకు, ప్రయాణములకు మంచిది.
- 4. చంద్రహోరా :** శృంగారకార్యక్రమాలకు, గృహాలంకరణలకు, సముద్ర ప్రయాణములకు, ప్రియమైనవారికిఉత్తరాలు వ్రాయుటకు, దేవతార్చన ప్రారంభమునకు, నూతనాభరణములను ధరించుటకు, తెల్లని వస్తువులక్రయ విక్రయములకు, గృహ సంబంధ పాత్రల కొనుగోలుకు, వాడుటకు మంచిది.
- 5. శని హోరా :** ఇనుము, మినుములు నుప్పులు, నూనె, యంత్ర విభాగములకు సంబంధించిన వ్యాపారాదులకు మంచిది. సేవకావృత్తి నందు ప్రవేశించుటకు నల్లని వస్తు వస్త్రములు ఆమ్ముటకు మంచిది. మిగిలిన ఎటువంటి కార్యములు శని హోరలో చేయుట మంచిది కాదు.
- 6. గురుహోరా :** ధన విషయమై, వివాహ శుభకార్యాలకు వెళ్ళుటకు, పిల్లల ఆరోగ్య విషయమై అన్నప్రాశనాది, శుభకార్యాలకు, నూతన పుస్తకములు వాడుటకు, నూతన ప్రాభరణములు, ప్రారంభించుటకు, గృహకార్యమై వెళ్ళుటకు మంచిది.
- 7. కుజహోరా :** భూమి, గృహ సంబంధ, క్రయవిక్రయాలకు, వ్యవసాయ పనులకు, అగ్నిసంబంధమైన పనులకు, సాహసకృత్యములు చేయుటకు, రాజసేవ చేయుటకు, సైన్యములో చేరుటకు మంచిది.

పంచాంగ కర్త: "దైవజ్ఞరత్న" పెద్దింటి సూర్యనారాయణమూర్తి, సిద్ధాంతి

<b>వధువు జన్మ (లేక) నామ నక్షత్రమునకు, సరిపడు వరుడు నక్షత్రములు</b>	
	<b>ఇందు ప్రస్తావనములు, విరోధ జంతువులు గుణగణమేళన, సరిచూపడమైనది</b>
ఆశ్విని	ఆశ్వి భద్ర, కృత్తి రాహు, మృగ శ్రీ, శ్రీ, మేఘ, వృశ్చ, విశా, ఆహా, పూ, షాఠ, ఉ, షాఠ, శ్రీ, ధని, ఉ, షాఠ, రేవ
భరణి	ఆశ్వి భద్ర, కృత్తి రాహు, మృగ 3-4, ఆర్ధ వృశ్చ, శ్రీ, మేఘ, వృశ్చ, స్వాతి, విశా, మూల, పూ, షాఠ, ఉ, షాఠ, శ్రీ, ధని, రేవ
కృత్తి	కృత్తి, మేఘ, చిత్తి, విశా, భేష్ఠ, ధని, శిశి
రాహుని	ఆశ్వి భద్ర, కృత్తి రాహు, మృగ, ఆర్ధ వృశ్చ, వృశ్చ, ఉత్తి, హస్త, చిత్తి, 1,2, ఆహా, భేష్ఠ, శ్రీ, ధని, శిశి, పూ, షాఠ, ఉ, షాఠ, రేవ
మృగశిర	ఆశ్వి భద్ర, కృత్తి రాహు, మృగ, ఆర్ధ వృశ్చ, మేఘ, ఉత్తి, హస్త, స్వాతి, విశా, ఆహా, మూల, పూ, షాఠ, ధని, శిశి, పూ, షాఠ, ఉ, షాఠ, రేవ
ఆర్ధ	ఆశ్వి భద్ర, కృత్తి రాహు, మృగ, ఆర్ధ వృశ్చ, మేఘ, వృశ్చ, ఉత్తి, హస్త, స్వాతి, చిత్తి, మూల, పూ, షాఠ, ఉ, షాఠ, శ్రీ, పూ, షాఠ, ఉ, షాఠ, రేవ
వృశ్చ	ఆశ్వి భద్ర, కృత్తి రాహు, మృగ, ఆర్ధ వృశ్చ, మేఘ, ఉత్తి, హస్త, స్వాతి, పూ, షాఠ, ఉ, షాఠ, శ్రీ, పూ, షాఠ, ఉ, షాఠ, రేవ
స్వాతి	ఆశ్వి భద్ర, కృత్తి రాహు, మృగ, ఆర్ధ వృశ్చ, మేఘ, ఉత్తి, హస్త, స్వాతి, పూ, షాఠ, ఉ, షాఠ, శ్రీ, పూ, షాఠ, ఉ, షాఠ, రేవ
విశాఖ	ఆశ్వి భద్ర, కృత్తి రాహు, మృగ, ఆర్ధ వృశ్చ, మేఘ, ఉత్తి, హస్త, స్వాతి, పూ, షాఠ, ఉ, షాఠ, శ్రీ, పూ, షాఠ, ఉ, షాఠ, రేవ
ఆహా	కృత్తి, చిత్తి, ఆహా, భేష్ఠ, మూల, ధని-2, ఆర్ధ
మేఘ	కృత్తి, ఆర్ధ, మేఘ, చిత్తి, విశా, భేష్ఠ, మూల, ధని-4, శిశి
వృశ్చ	ఆశ్వి భద్ర, కృత్తి మృగ, ఆర్ధ, మేఘ, వృశ్చ, ఉత్తి, హస్త, స్వాతి, ఆహా, భేష్ఠ, మూల, పూ, షాఠ, శిశి, పూ, షాఠ, 2-3
ఉత్తి	కృత్తి రాహు, మృగ, ఆర్ధ, వృశ్చ, శ్రీ, మేఘ, వృశ్చ, ఉత్తి, హస్త, స్వాతి, ఆహా, భేష్ఠ, పూ, షాఠ, ఉ, షాఠ, శ్రీ, శిశి, ఉ, షాఠ, రేవ
హస్త	కృత్తి రాహు, మృగ, ఆర్ధ, వృశ్చ, వృశ్చ, ఉత్తి, హస్త, స్వాతి, విశా, ఆహా, పూ, షాఠ, ఉ, షాఠ, శ్రీ, ధని, ఉ, షాఠ, రేవ
చిత్తి	కృత్తి, ఆర్ధ, మేఘ, చిత్తి, విశా, భేష్ఠ, మూల, శిశి
స్వాతి	భద్ర, కృత్తి, మృగ 3,4, ఆర్ధ, వృశ్చ, వృశ్చ, ఉత్తి, హస్త, చిత్తి, స్వాతి, భేష్ఠ, మూల, ఆహా, పూ, షాఠ, ఉ, షాఠ, శ్రీ, ధని, పూ, షాఠ
విశాఖ	మేఘ, కృత్తి, ఆర్ధ, విశా, భేష్ఠ, మూల, ధని, శిశి
ఆహారాధ	ఆశ్వి భద్ర, కృత్తి రాహు, మృగ-2, వృశ్చ, ఆర్ధ, మేఘ, వృశ్చ, ఉత్తి, హస్త, స్వాతి, విశా, ఆహా, భేష్ఠ, ఉ, షాఠ, శ్రీ, శిశి, పూ, షాఠ, ఉ, షాఠ, రేవ
భేష్ఠ	కృత్తి, ఆర్ధ, మేఘ, చిత్తి, భేష్ఠ, ధని, శిశి
మూల	ఆర్ధ, మేఘ, చిత్తి, విశా, భేష్ఠ, మూల, ధని, చిత్తి
పూ, షాఠ	ఆశ్వి భద్ర, మృగ 3, -4, ఆర్ధ, వృశ్చ, మేఘ, వృశ్చ, ఉత్తి, హస్త, స్వాతి, విశా, భేష్ఠ, మూల, పూ, షాఠ, శ్రీ, శిశి, పూ, షాఠ, ఉ, షాఠ, రేవ
ఉ, షాఠ	ఆశ్వి భద్ర, కృత్తి, ఆర్ధ, వృశ్చ, వృశ్చ, ఉత్తి, హస్త, చిత్తి, స్వాతి, ఆహా, భేష్ఠ, పూ, షాఠ, ఉ, షాఠ, శ్రీ, ధని, శిశి, పూ, షాఠ, ఉ, షాఠ, రేవ
శ్రీ, ధని	ఆశ్వి భద్ర, మృగ-2, ఆర్ధ, వృశ్చ, ఉత్తి, హస్త, చిత్తి, 3, 4, స్వాతి, ఆహా, భేష్ఠ, పూ, షాఠ, ఉ, షాఠ, శ్రీ, ధని, శిశి, పూ, షాఠ, ఉ, షాఠ, రేవ
శిశి	కృత్తి, మేఘ, విశా, మూల, భేష్ఠ, ధని, శిశి
శిశి, ధని	కృత్తి, మేఘ, చిత్తి, విశా, భేష్ఠ, మూల, ధని, శిశి
పూ, షాఠ	ఆశ్వి, కృత్తి రాహు, మృగ, ఆర్ధ, వృశ్చ, మేఘ, వృశ్చ, ఉత్తి, హస్త, చిత్తి, స్వాతి, విశా, ఆహా, పూ, షాఠ, శిశి, ధని, పూ, షాఠ, ఉ, షాఠ, రేవ
ఉ, షాఠ	ఆశ్వి, కృత్తి, ఆర్ధ, వృశ్చ, వృశ్చ, ఆర్ధ, మేఘ, ఉత్తి, హస్త, విశా, ఆహా, భేష్ఠ, మూల, పూ, షాఠ, శ్రీ, పూ, షాఠ, రేవ
రేవ	ఆశ్వి రాహు, మృగ, ఆర్ధ, వృశ్చ, వృశ్చ, ఉత్తి, హస్త, చిత్తి, 2, ఆహా, భేష్ఠ, మూల, పూ, షాఠ, శ్రీ, ఉ, షాఠ, రేవ

పంచాంగ కర్త: "దైవజ్ఞరత్న" పెద్దింటి సూర్యనారాయణమూర్తి, సిద్ధాంతి

వరుడు జన్మ (లేక) నామ నక్షత్రమునకు సరిపడు వధువు నక్షత్రములు	
ఇందు షష్టాక్షకములు, విరోధ జంతువులు గుణగణమేళన సరిచూపడమైనది	
అశ్విని	అశ్వి, భర, రోహి, మృగ, ఆర్ద్ర, పున, పుష్య, ఉత్తర, పూ.షాడ, ఉ.షాడ, శ్రవ, పూ.భాద్ర, ఉ.భాద్ర, రేవ
భరణి	అశ్వి, భర, రోహి, మృగ, 3,4, ఆర్ద్ర, పున, పుష్య, పుబ్బ, ఉత్తర, విశా, 1,2,3, జ్యేష్ఠ, ఉ.షాడ, పూ.భాద్ర
కృత్తిక	అశ్వి, భర, కృత్తి, రోహి, మృగ, 3,4, పున, పుష్య, అశ్లే, మఖ, పుబ్బ, ఉత్త, హస్త, విశా, జ్యేష్ఠ, ఉ.షాడ, శత, పూ.భాద్ర,
రోహిణి	అశ్వి, భరణి, మృగ, ఆర్ద్ర, పున, పుష్య, పుబ్బ, ఉత్త, హస్త, అనూ, పూ.భాద్ర, ఉ.భాద్ర
మృగశిర	అశ్వి, రోహి, మృగ, ఆర్ద్ర, పున, ఉత్త, హస్త, పూ.భాద్ర, రేవతి
ఆర్ద్ర	భర, రోహి, మృగ, ఆర్ద్ర, పున, పుష్య, పుబ్బ, ఉత్త, హస్త, పూ.షాడ, ఉ.షాడ, రేవ
పునర్వసు	అశ్వి, భర, రోహి, మృగ, ఆర్ద్ర, పున, పుష్య, ఉత్త, హస్త, స్వాతి, అనూ, పూ.షాడ, ఉ.షాడ, ఉ.భాద్ర, రేవ
పుష్యమి	అశ్వి, భర, రోహి, ఆర్ద్ర, పున, పుష్య, ఉత్త, హస్త, స్వాతి, అనూ, ఉ.షాడ 2,3,4, పూ.భాద్ర 4, ఉ.భాద్ర, రేవ
అశ్లేష	అశ్వి, భర, కృత్తి, మృగ, పున, పుష్య, అశ్లే, ఉత్త, హస్త, చిత్త, విశా, అనూ, జ్యేష్ఠ, ఉ.షాడ, రేవ
మఖ	అశ్వి, భర, రోహి, మృగ, ఆర్ద్ర, పుష్య, మఖ, పుబ్బ, ఉత్త, విశా, అనూ, జ్యేష్ఠ, మూల, పూ.షాడ, ధని, 4, శత, పూ.భాద్ర
పుబ్బ	అశ్వి, భర, రోహి, మృగ, ఆర్ద్ర, పుబ్బ, ఉత్త, హస్త, స్వాతి, అనూ, పూ.షాడ, ఉ.షాడ 1, పూ.భాద్ర 1-2-3, రేవ
ఉత్తర	రోహి, ఆర్ద్ర, పున, పుష్య, పుబ్బ, ఉత్త, హస్త, స్వాతి, అనూ, పూ.షాడ, ఉ.షాడ, శ్రవ, ఉ.భాద్ర, రేవ
హస్త	రోహి, మృగ, ఆర్ద్ర, పున, పుష్య, పుబ్బ, ఉత్త, హస్త, స్వాతి, అనూ, పూ.షాడ, ఉ.షాడ, శ్రవ, పూ.భాద్ర 4, రేవ
చిత్త	అశ్వి, కృత్తి, రోహి, మృగ, ఆర్ద్ర, పున, అశ్లే, మఖ, చిత్త, స్వాతి, విశా, జ్యేష్ఠ, మూల, ఉ.షాడ, శ్రవ, శత, పూ.భాద్ర
స్వాతి	భర, మృగ, ఆర్ద్ర, పున, పుష్య, పుబ్బ, ఉత్త, హస్త, స్వాతి, అనూ, పూ.షాడ, ఉ.షాడ, శ్రవ, పూ.భాద్ర
విశాఖ	అశ్వి, భర, కృత్తి, మృగ, 1,2, ఆర్ద్ర, పున, పుష్య, మఖ, పుబ్బ, హస్త, చిత్త, స్వాతి, విశా, అనూ, జ్యేష్ఠ, మూల, పూ.షాడ, ధని, 4, శత, పూ.భాద్ర
అనూరాధ	అశ్వి, రోహి, మృగ, 3,4, పుష్య, పుబ్బ, ఉత్త, హస్త, స్వాతి, అనూ, ఉ.షాడ, శ్రవ, పూ.భాద్ర, ఉ.భాద్ర
జ్యేష్ఠ	కృత్తి, రోహి, మృగ, 1,2, పుష్య, అశ్లే, మఖ, పుబ్బ, ఉత్త, చిత్త, స్వాతి, విశా, అనూ, జ్యేష్ఠ, పూ.షాడ, ఉ.షాడ, శ్రవ, ధని, శత, ఉ.భాద్ర
మూల	భర, కృత్తి, 1, మృగ, 3,4, అశ్లే, మఖ, పుబ్బ, చిత్త, స్వాతి, మూల, పూ.షాడ, ఉ.షాడ 1, ధని, శత, ఉ.భాద్ర, రేవ
పూ.షా	అశ్వి, భర, మృగ, 3,4, ఆర్ద్ర, పున, పుష్య, ఉత్త, హస్త, స్వాతి, అనూ, పూ.షాడ, ఉ.షాడ, శ్రవ, పూ.భాద్ర, ఉ.భాద్ర, రేవతి
ఉ.షా	అశ్వి, భర, ఆర్ద్ర, పున, పుష్య, ఉత్త, హస్త, స్వాతి, అనూ, ఉ.షాడ, శ్రవ, పూ.భాద్ర, ఉ.భాద్ర, రేవతి
శ్రవణం	అశ్వి, భర, రోహి, మృగ, ఆర్ద్ర, పున, 4, ఉత్త, హస్త, స్వాతి, అనూ, పూ.షాడ, ఉ.షాడ, శ్రవ, పూ.భాద్ర, ఉ.భాద్ర, రేవతి
ధనిష్ఠ	అశ్వి, కృత్తి, రోహి, పున, మఖ, హస్త, చిత్త, స్వాతి, విశా, జ్యేష్ఠ, మూల, ఉ.షాడ, శ్రవ, ధని, శత, పూ.భాద్ర
శతభిష	భర, కృత్తి, రోహి, మృగ, 1,2, పున, మఖ, పుబ్బ, చిత్త, విశా, అనూ, జ్యేష్ఠ, మూల, పూ.షాడ, ఉ.షాడ, శ్రవ, ధని, శత,
పూ.భా	రోహి, మృగ, 1,2, ఆర్ద్ర, పున, 4, మఖ, పుబ్బ, స్వాతి, అనూ, పూ.షాడ, ఉ.షాడ, శ్రవ, పూ.భాద్ర, ఉ.భాద్ర
ఉ.భా	అశ్వి, రోహి, మృగ, ఆర్ద్ర, పున, పుష్య, పుబ్బ, ఉత్త, హస్త, అనూ, పూ.షాడ, ఉ.షాడ, శ్రవ, పూ.భాద్ర, ఉ.భాద్ర, రేవతి
రేవతి	అశ్వి, భర, రోహి, మృగ, ఆర్ద్ర, పున, పుష్య, పుబ్బ, ఉత్త, హస్త, అనూ, పూ.షాడ, ఉ.షాడ, శ్రవ, ఉ.భాద్ర, రేవతి

పంచాంగ కర్త: "దైవజ్ఞరత్న" పెద్దింటి సూర్యనారాయణమూర్తి, సిద్ధాంతి



వధూవర గుణమేళన చక్రం											
+++++ వరుని నక్షత్రం +++++											
వధూ నక్షత్రం	అ. భ. కృ	కృ. రో. మృ	మృ. అ. పున	పున. పుష్య	మ. పు.	ఉ. ఛా. చి	ఉ. ఛా. చి	ఉ. ఛా. చి	ఉ. ఛా. చి	ఉ. ఛా. చి	ఉ. ఛా. చి
	1	2	3	1	2	3	1	2	3	1	2
అశ్వి	28 33 28	33 21 22	26 17 18	22 31 27	21 26 17	11 9 11					
భరణి	34 28 29	28 22 15	18 26 26	30 23 24	21 19 28	21 19 6					
కృత్తిక 1	27 27 28	27 9 15	19 20 21	25 26 23	17 21 22	15 15 18					
కృత్తిక 3	18 18 19	18 19 15	16 17 18	22 23 20	19 23 34	21 21 23					
రోహిణి	23 23 10	23 28 36	27 23 23	27 26 13	12 26 28	25 26 20					
మృగ 2	22 13 15	13 34 29	20 25 23	26 12 22	21 17 25	23 27 13					
మృగ 2	27 18 21	18 25 20	28 33 31	19 10 15	24 20 28	30 34 21					
ఆర్ధాశ్వి	19 27 21	27 24 26	34 28 25	13 20 13	23 29 22	24 24 27					
పునర్వసు 3	19 26 22	26 23 24	32 24 28	16 23 16	27 27 21	23 24 25					
పునర్వసు 1	21 28 23	28 24 25	29 10 14	28 35 28	15 20 14	18 18 20					
ఆశ్వి	30 21 26	21 24 17	10 18 21	35 28 30	18 14 23	26 27 12					
ఆశ్వి	25 23 22	23 12 21	13 12 15	28 28 28	15 15 17	20 20 26					
మేష	21 21 17	21 11 19	22 22 21	16 18 16	28 30 16	16 16 22					
ఉ. ఛా. చి	27 19 21	19 25 17	20 28 27	22 16 16	30 28 34	24 22 8					
ఉ. ఛా. చి	18 27 22	27 27 25	28 21 21	16 25 18	26 34 28	18 16 14					
ఉ. ఛా. చి	13 21 16	21 25 23	30 23 23	19 28 21	17 25 19	28 25 24					
చిత్త 2	11 20 16	20 26 26	33 23 23	19 28 21	17 22 17	26 28 27					
చిత్త 2	13 6 19	6 20 12	19 26 24	20 12 26	23 9 15	24 27 28					
చిత్త 2	22 15 28	15 20 12	13 20 18	20 12 26	25 10 17	17 20 21					
విశాఖ 3	27 29 17	29 16 27	27 26 26	28 28 15	13 25 25	25 27 12					
విశాఖ 3	22 22 20	22 10 18	19 21 21	22 21 19	17 19 18	17 18 21					
విశాఖ 1	16 16 14	16 14 22	13 14 14	19 18 15	21 23 21	18 19 28					
మేష	24 14 19	14 27 20	11 16 21	26 18 21	24 20 29	26 27 12					
మేష	12 18 24	18 22 22	13 3 6	10 20 26	31 23 16	13 12 25					
మృగ 1	12 20 24	20 13 14	21 15 12	8 17 24	29 19 9	13 13 27					
మృగ 1	29 20 19	20 20 12	18 26 26	23 13 17	21 19 27	27 26 11					
మృగ 1	25 27 14	27 11 18	24 26 26	23 24 9	11 27 28	28 27 10					
మేష 3	28 29 16	29 17 22	20 22 22	27 28 13	6 22 23	26 25 17					
మేష 3	27 26 13	26 17 26	23 21 23	28 26 15	17 18 20	23 25 18					
మేష 2	20 10 26	10 20 12	8 17 17	22 13 28	18 5 12	16 18 16					
మేష 2	20 11 26	11 27 19	10 19 19	14 5 20	25 11 19	17 21 18					
మేష 2	15 21 28	21 25 25	18 10 10	7 15 20	26 20 13	11 8 26					
మేష 3	18 25 20	25 31 31	24 17 17	13 20 14	19 25 17	15 17 18					
మేష 1	14 21 16	21 26 26	25 18 18	18 25 18	16 22 14	16 18 19					
మేష 1	24 15 18	15 25 17	16 25 27	26 19 20	17 15 25	27 26 9					
మేష 1	25 14 11	14 17 26	25 24 25	24 27 13	12 22 22	24 26 20					

శూద్రులకు యోవిహితము శుభయుక్తమైపుండి 18 గుణములకు  
 పైన వచ్చిన వివాహమునకు శుభము

పంచాంగ కర్త: "దైవజ్ఞరత్న" పెద్దింటి సూర్యనారాయణమూర్తి, సిద్ధాంతి

వధూవర గుణమేళన చక్రం									
* * * * * వరుని నక్షత్రం * * * * *									
వధూ నక్షత్రం	వి. స్వా 2	వి 3	వి. హా జె 1	మా. పూ. ఉ. పా 1	ఉ. పా. శ్ర. ధ 3 2	ధ. శ. పూ. భా 2 3	పూ. భా. ఉ. భా. రె 1		
అశ్విని	22 26 22		19 26 15	13 27 24	26 24 21	21 15 16	1 24 26		
భరణి	14 29 22		19 17 19	20 20 27	28 26 10	10 20 24	22 16 28		
కృత్తిక	27 15 19		16 20 26	24 19 14	15 10 25	25 27 19	17 19 11		
కృత్తిక 3	20 10 14		21 25 31	20 13 9	14 10 23	29 31 23	20 22 14		
రోహిణి	19 15 9		16 30 34	14 20 11	17 18 20	26 24 30	27 26 19		
మృగ	10 25 17		23 22 25	15 11 18	21 24 13	19 27 29	26 17 27		
మృగ	14 27 19		14 11 13	23 18 24	20 25 12	12 7 11	27 17 27		
ఆర్ద్ర	20 27 20		13 17 4	16 27 27	22 22 17	4 14 18	19 27 27		
ఆర్ద్ర 3	18 27 21		13 20 5	13 26 27	27 13 17	18 18 12	19 27 27		
మేష	20 27 20		19 26 10	8 20 21	28 27 21	13 21 23	17 25 25		
మేష 1	11 26 27		20 19 22	17 11 22	26 25 13	18 11 16	24 18 27		
మేష 2	25 11 16		15 20 26	22 16 8	12 13 27	18 11 17	18 20 12		
మేష 3	25 11 17		24 26 34	24 21 11	5 4 18	24 25 18	17 18 12		
మేష 4	11 25 19		26 24 24	19 19 27	21 18 4	11 19 24	23 16 24		
మేష 5	17 26 17		24 32 19	10 27 28	22 20 11	18 12 16	15 25 24		
మేష 6	16 25 16		16 27 13	15 28 29	26 25 16	5 10 14	18 24 27		
మేష 7	19 26 17		19 26 12	14 26 27	23 24 19	19 7 14	19 27 27		
మేష 8	20 19 26		28 11 25	28 13 21	17 19 18	18 24 18	22 11 21		
మేష 9	28 27 34		24 7 21	28 13 21	25 27 26	20 26 20	15 4 13		
మేష 10	28 28 20		10 23 18	23 26 18	23 26 18	22 23 27	21 20 25		
మేష 11	34 18 28		18 17 21	28 21 13	17 17 32	26 26 22	16 13 5		
మేష 12	23 8 17		28 27 31	23 17 9	12 12 27	27 26 22	21 18 9		
మేష 13	7 22 17		28 28 31	16 14 22	25 26 12	12 22 24	24 18 27		
మేష 14	20 17 20		31 30 28	15 17 17	20 20 25	25 18 11	9 21 21		
మేష 15	27 21 27		24 26 16	28 27 25	15 15 21	25 21 11	17 25 27		
మేష 16	11 26 19		18 16 19	27 28 23	24 23 8	15 22 29	32 23 32		
మేష 17	20 19 12		11 25 19	25 34 28	18 15 15	22 22 28	31 32 23		
మేష 18	24 23 11		14 28 22	16 25 19	28 25 25	17 17 23	30 32 23		
మేష 19	25 23 16		14 28 23	17 25 16	24 28 30	20 19 23	32 31 24		
మేష 20	24 25 30		28 14 28	21 9 16	25 21 28	18 23 21	26 15 22		
మేష 21	19 22 25		28 12 26	29 16 13	18 21 20	28 33 28	18 7 14		
మేష 22	26 19 26		26 21 19	22 23 23	18 18 25	33 28 19	9 17 16		
మేష 23	19 28 21		21 27 12	15 30 29	24 25 20	27 10 28	18 23 20		
మేష 24	12 20 14		21 27 11	15 31 30	28 30 25	17 7 16	28 33 30		
మేష 25	3 19 12		19 20 22	24 22 31	29 29 14	6 16 21	33 28 34		
మేష 26	13 11 5		12 27 22	27 30 21	19 21 22	14 16 18	29 33 29		

బ్రాహ్మణులకు గ్రహమైత్రి - క్షత్రియులకు గణపాటము - వైశ్యులకు రాశి లేక  
 స్త్రీ దీర్ఘకాలము శూద్రులకు - యోని ఫాంతము చూడవలెను

పంచాంగ కర్త: "దైవజ్ఞరత్న" పెద్దింటి సూర్యనారాయణమూర్తి, సిద్ధాంతి

## వివాహమునకు కుజ దోషం

ఈ నృష్టియందు ప్రతీ మానవునకు వారి వారి పూర్వజన్మ సుకృతముచే కుజ దోషము ఏర్పడును. దానికి పరిహారము, గ్రహ సమ్మేళనము బట్టి వధూవరుల వివాహములు చేయవచ్చును.

2, 4, 7, 8, 12 స్థానములలో ఉన్ననూ }  
ఈ స్థానాలకు దృష్టి ఉన్ననూ } "కుజదోషం ఉండును."

స్త్రీలకు :- అష్టమ స్థానములో }  
కూరగ్రహమున్ననూ } "భర్త కలహం"

పురుషునికి :- ద్వితీయ సప్తమ }  
స్థానములలో పాపగ్రహమున్ననూ } "భార్య కలహం"

### : కుజదోషం ఉండని జాతకులు :-

మేషం, వృశ్చికం, కర్కాటకం, } "ఈ  
సింహం, ధనుస్సు, మీనం } లగ్నజాతకులకు  
కుజ దోషం

మేష, వృశ్చికములకు చతుర్థ (4) }  
వృషభ తులలకు వ్యయ (12) }  
మిథున, కన్యలకు ద్వితీయ (2) }  
మకర, కర్కాటకములకు సప్తమం(7) }  
ధనుర్మీనములకు అష్టమ (8) }  
ఈ స్థానములలో కుజుడు  
ఉన్ననూ దోషం లేదు.

లగ్నము నుండిగాని, శుక్రుని నుండిగాని, చంద్రుని నుండిగాని కుజదోషము చూడవలెను. మరియు ఏ జాతకమునైననూ దశమస్థానములో శుక్రుడు ఉన్నయెడల కుజదోషముండదు.

అశ్విని, మృగశిర, పునర్వసు, పుష్యమి, ఆశ్లేష, ఉత్తర, స్వాతి, అనూరాధ, ఉత్తరాషాఢ, పూర్వాషాఢ, శ్రవణం, ఉత్తరాభాద్ర, రేవతి ఈ పదమూడు నక్షత్రములలో జన్మించినవారికి కుజ దోషము లేదని దైవజ్ఞ సంపూర్ణచంద్రిక తెలియజేయుచున్నది. మిగతా నక్షత్రములకు కుజదోషము ఉండును. దీనికి ఏ విధమైన పరిహారములు లేవు. ఒకవేళ కొన్ని కాలవశమున చేయదలచినవారు వధువునకు నామధ్యేయము మార్చి చేసుకొనవచ్చును. ఇది రెండవ పక్షము. ఈ పై విషయములు శాస్త్రములయందు, గ్రంథములయందు వున్న విషయములు. కాని అనుభవములను కూడా గ్రహించి కుజదోషము పై తగు నిర్ణయములు తీసుకొనుట మంచిది.

పంచాంగ కర్త: "దైవజ్ఞరత్న" పెద్దింటి సూర్యనారాయణమూర్తి, సిద్ధాంతి

## ప్రయాణ విషయములు



**శుభ నక్షత్రములు :-** అశ్విని, మృగశిర, పునర్వసు, పుష్యమి, హస్త, అనూరాధ, మూల, శ్రవణం, ధనిష్ఠ, రేవతి శుభములు.- రోహిణి, ఉత్తర, ఉత్తరాషాఢ, ఉత్తరాభాద్ర, శతభిషం మధ్యమములు, మిగిలిన తారలు వర్జితములు.

**శుభ తిథులు :-** రెండు పక్షముల యందు తదియ, సప్తమి, దశమి మరియు షోర్ణమి ముందు వచ్చు త్రయోదశి శుభకరమైన తిథులు.

**శుభ వారాలు :-** తూర్పునకు మంగళ- దక్షిణమునకు సోమ, శనివారాలు పడమరకు బుధ, గురు - ఉత్తరమునకు ఆది, శుక్ర వారములు శుభకరం.

**దగ్ధ యోగములు :-** ఏకాదశి సోమవారం - ద్వాదశి శనివారము - షష్ఠి గురువారము, తదియ బుధవారము - అష్టమి శుక్రవారం - నవమి ఆదివారం, పంచమి - మంగళవారము దగ్ధ యోగములు, గాన ప్రయాణాలు నిషిద్ధం.

**తప్పనిసరి ప్రయాణం చేయవలసినవచ్చిన యెడల వదలి వలసిన వస్తువులు :-** ఆది, శని, వారం - ఆభరణాలు, సోమవారం - కొత్త వస్త్రం, మంగళవారం - ధనము, బుధవారం - పుస్తకము,

## తిథి, వార నక్షత్ర లగ్న శూలలు

తిక్క	తిథులు	వారములు	నక్షత్రములు	లగ్నములు
తూర్పు	1,9	శని, సోమ	జ్యేష్ఠ, ధనిష్ఠ	తుల, కుంభం
తూర్పు	1-9	శని-సోమ	జ్యేష్ఠ, ధనిష్ఠ	మిధు-తుల-కుంభం
దక్షిణం	5-13	గురు	అశ్విని, శ్రవణం	కర్క-వృశ్చిక-మీన
పడమర	6-14	ఆది-శుక్ర	రోహిణి, పుష్యమి	మేష-ధను-సింహ
ఉత్తరం	2-10	మంగళ-బుధ	పుబ్బ, హస్త	వృషభ-కన్య-మకరం
ఈశాన్యం	8-30	బుధ	పుబ్బ, హస్త	మిధునం
ఆగ్నేయం	3-11	శని-గురు	జ్యేష్ఠ, ధనిష్ఠ	మకరం
నైఋతి	4-12	సోమ-శుక్ర	అశ్విని, శ్రవణం	కర్కాటకం
వాయువ్యం	7-15	మంగళ-ఆది	రోహిణి, పుష్యమి	మేషం

పంచాంగ కర్త: "దైవజ్ఞరత్న" పెద్దింటి సూర్యనారాయణమూర్తి, సిద్ధాంతి

**వ్రయాణమునకు ఆనందాది యోగములు**

ఆది	సోమ	మంగ	బుధ	గురు	శుక్ర	శని	యోగం	ఫలితం
ఆశ్వి	మృగ	ఆశ్లే	హస్త	అనూ	ఉ.షా.	శత	ఆనంద	కార్యసిద్ధి
భర	ఆర్ద్ర	మఘ	చిత్త	జ్యేష్ఠ	అభి	పూ.భా	కాలందండ్	కార్యసిద్ధి
కృత్తి	పున	పుబ్బ	స్వాతి	మూల	శ్రవ	ఉ.భా.	దూఘ్ర	ధననష్టం
రోహి	పుష్య	ఉత్త	విశా	పూ.షా.	ధని	రేవ	దాత్రి	కార్యసిద్ధి
మృగ	ఆశ్లే	హస్త	అనూ	ఉ.షా.	శత	ఆశ్వి	సౌమ్య	సర్వశాఖ్యం
ఆర్ద్ర	మఘ	చిత్త	జ్యేష్ఠ	అభి	పూ.భా	భర	ధ్యాక్ష	కార్యనష్టము
పున	పుబ్బ	స్వాతి	మూల	శ్రవ	ఉ.భా.	కృత్తి	ద్వజ	కార్యసిద్ధి
పుష్య	ఉత్త	విశా	పూ.షా.	ధని	రేవ	రోహి	శ్రీవత్స	లాభం
ఆశ్లే	హస్త	అనూ	ఉ.షా.	శత	ఆశ్వి	మృగ	వజ్ర	కార్యహాని
మఘ	చిత్త	జ్యేష్ఠ	అభి	పూ.భా	భర	ఆర్ద్ర	ముద్గర	కలహం
పుబ్బ	స్వాతి	మూల	శ్రవ	ఉ.భా	కృత్తి	పున	చిత్ర	స్త్రీలాభం
ఉత్తర	విశాఖ	పూ.షా.	ధని	రేవ	రోహి	పుష్య	మిత్ర	మిత్రలాభం
హస్త	అనూ	ఉ.షా.	శత	ఆశ్వి	మృగ	ఆశ్లే	మానస	కార్యలాభం
చిత్త	జ్యేష్ఠ	అభి	పూ.భా	భర	ఆర్ద్ర	మఘ	పద్మ	ఐశ్వర్యప్రదం
స్వాతి	మూల	శ్రవ	ఉ.భా.	కృత్తి	పున	పుబ్బ	లంబ	క్ష్మంనష్టం
విశా	పూ.షా.	ధని	రేవ	రోహి	పుష్య	ఉత్తర	ఉత్పాత	ద్రవ్యనాశం
అనూ	ఉ.షా.	శత	ఆశ్వి	మృగ	ఆశ్లే	హస్త	మృత్యు	సర్పదర్శనం
జ్యేష్ఠ	అభి	పూ.భా.	భర	ఆర్ద్ర	మఘ	చిత్త	కాల	అవమానం
మూల	శ్రవ	ఉ.భా	కృత్తి	పున	పుబ్బ	స్వాతి	సిద్ధి	కార్యసిద్ధి
పూ.షా.	ధని	రేవ	రోహి	పుష్య	ఉత్త	విశా	శుద్ధి	పనిఅగును
ఉ.షా.	శత	ఆశ్వి	మృగ	ఆశ్లే	హస్త	అనూ	అమృత	కార్యసిద్ధి
అభి	పూ.భా.	భర	ఆర్ద్ర	మఘ	చిత్త	జ్యేష్ఠ	ముసల	దుఃఖం
శ్రవ	ఉ.భా.	కృత్తి	పున	పుబ్బ	స్వాతి	మూల	గదా	చెరుపు
ధని	రేవ	రోహి	పుష్య	ఉత్త	విశాఖ	పూ.షా.	మాతంగ	అశ్వలాభం
శత	ఆశ్వి	మృగ	ఆశ్లే	హస్త	అనూ	ఉ.షా.	రాక్షస	మిత్రకలహం
పూ.భా	భర	ఆర్ద్ర	మఘ	చిత్త	జ్యేష్ఠ	అభి	చల	దుర్వార్తలు
ఉ.భా.	కృత్తి	పున	పుబ్బ	స్వాతి	మూల	శ్రవ	సిద్ధి	మిత్రమసలం
రేవ	రోహి	పుష్య	ఉత్తర	విశాఖ	పూ.షా.	ధని	వర్షమాన	శుభప్రదము

**సూచన :-** గదా యోగము ప్రారంభమున 25 ని॥లు, కాల ముసలములకు, ప్రారంభమున 60 ని॥లు, ధ్యాంక్ష-ముద్గర-వజ్ర యోగములకు ప్రారంభమున 2 గంటలు, లంబన యోగమునకు ప్రారంభమున గంట 30 ని॥లు ఉత్పాత-రాక్షస-మృత్యు యోగములను పూర్తిగా వర్జించవలెను.

**పంచాంగ కర్త: "దైవజ్ఞరత్న" పెద్దింటి సూర్యనారాయణమూర్తి, సిద్ధాంతి**

**అష్ట సిద్ధాంత, శుభాశుభ, నిత్యకాలములు.**

అయా వారములందు సూర్యోదయం లగాయతు ప్రతి 24 నిమిషాలలో తమకు నచ్చిన కాలంలో మధ్య కాలమును నిర్ణయనరమైన పనులకు వినియోగించు కొనవచ్చును. ప్రయాణములకు గూడా వర్త్యములు తార చూచి వాడుకొనవలెను. ఇలా సూర్యోదయం 6 గంటలకని వ్రాయబడినది. పంచాంగగీత్యా సూర్యోదయం కలిపి చూడవలెను. షరాంకాత్రికాలములు, సూర్యస్తమయాదిగాకలుపుకొని వాడవలెను.

గం.సి	గం.సి	అదివారం	నిశీమవారం	మంగళవారం	బుధవారం	గురువారం	శుక్రవారం	శనివారం
6-00	6-24	కార్యసిద్ధి	కార్యసిద్ధి	ధనలాభం	నష్టం	కార్యసిద్ధి	కార్యజయం	భయం
6-24	6-48	లాభం	కార్యసిద్ధి	సుఖం	కార్యనష్టం	క్షేమలాభం	శత్రుజయం	భయం
6-48	7-12	భయం	క్షేమలాభం	భయనష్టం	కార్యసిద్ధి	శత్రునష్టం	ధనలాభం	కలహం
7-12	7-36	నష్టం	ధనలాభం	విషాద	కార్యలాభం	సుఖం	మిత్రత్వం	ధనలాభం
7-36	8-00	బంధనం	భూలాభం	శుభం	అపద	శుభం	కలహం	కార్యసిద్ధి
8-00	8-24	దుఃఖము	దుఃఖము	మిత్రలాభం	భయం	కార్యహాని	కార్యసిద్ధి	వాహనలా
8-24	8-48	అభీష్టసిద్ధి	జయం	కార్యసిద్ధి	శుభాశుభం	సుఖం	హానిభయం	కార్యసిద్ధి
8-48	9-12	లాభం	జయం	సర్వభాధ	ఉపద్రవం	జయం	చైత్ర్యం	అభీష్టసిద్ధి
9-12	9-36	ధనప్రాప్తి	అభీష్టసిద్ధి	శత్రునీడ	క్షేపం	వివాదం	కనకలాభం	కార్యహాని
9-36	10-00	క్షేపం	సుఖం	శత్రుభాధ	భయంజయం	కార్యజయం	అర్థలాభం	ప్రాణహాని
10-00	10-24	కార్యభంగం	అభీష్టసిద్ధి	శుభం	కార్యసిద్ధి	శుభం	సుఖసౌఖ్యం	శుభం
10-24	10-48	సుఖం	కార్యలాభం	కార్యనష్టం	కార్యసిద్ధి	క్షేమలాభం	గౌరవం	నష్టం
10-48	11-12	జయం	శత్రునీడ	శుభాశుభం	ధనలాభం	జయం	వినోదం	ఉపద్రవం
11-12	11-36	కార్యసిద్ధి	రోగనీడ	జంతుభయం	కార్యసిద్ధి	రోగనాశనం	అభీష్టసిద్ధి	కార్యజయం
11-36	12-00	దుఃఖము	శత్రుజయం	అగ్నిభయం	లాభం	కార్యహాని	బంధనం	శుభం
12-00	12-24	అభీష్టసిద్ధి	అభీష్టసిద్ధి	రోగనష్టం	సౌఖ్యలాభం	హాని	సుఖం	ధనలాభం
12-24	12-48	కార్యనష్టం	ధనలాభం	సర్వశుభం	సంతోషం	హాని	సుఖం	ధనలాభం
12-48	1-12	కార్యసిద్ధి	జయం	కార్యసిద్ధి	జయంక్షేపం	శుభజయం	కార్యశుభం	భయం
1-12	1-36	ఇష్టసిద్ధి	ఆరోగ్యం	కార్యహాని	శాంతి	బంధనం	రోగభాధ	కార్యసిద్ధి
1-36	2-00	ఫలనాశనం	కార్యసిద్ధి	సిద్ధి	అపద	శుభాశుభం	దుఃఖము	జయం
2-00	2-24	ద్రవ్యనష్టం	సుఖము	కార్యభంగం	కార్యసిద్ధి	కలహం	కార్యజయం	విద్యాప్రాప్తి
2-24	2-48	కలహం	కార్యనాశం	కార్యహాని	సౌఖ్యశుభం	కార్యజయం	శుభం	వ్యయం
2-48	3-12	సన్మానం	కార్యసిద్ధి	దుఃఖము	సౌఖ్యం	జయం	అనారోగ్యం	రోగం
3-12	3-36	శత్రునష్టం	కార్యజయం	కార్యసిద్ధి	విజయం	కార్యభంగం	దుఃఖం	జయం
3-36	4-00	కలహం	శుభంసిద్ధి	ధనక్షయం	అభీష్టసిద్ధి	కార్యనాశనం	బంధనం	భయం
4-00	4-24	రోగం	జయం	శుభం	శుభం	క్షేమలాభం	శత్రుభయం	శత్రుభయం
4-24	4-48	అభీష్టసిద్ధి	కార్యనష్టం	క్షేపం	క్షేపం	శుభం	జయం	శత్రుజయం
4-48	5-12	జయం	ఉద్యోగలాభం	సిద్ధిక్షేపం	సిద్ధిక్షేపం	వివాదం	జయం	శాంతి
5-12	5-36	ద్రవ్యనష్టం	యాత్రశుభం	శుభం	శుభం	మనోభీతి	దుఃఖము	సుఖం
5-36	6-00	ధనలాభం	రోగనీడ	శుభం	వాహనభాధ	జయం	కార్యసిద్ధి	సన్మానం

పంచాంగ కర్త: "దైవజ్ఞరత్న" పెద్దింటి సూర్యనారాయణమూర్తి, సిద్ధాంతి

## అమృతాది యోగములు

సక్లత్రము	ఆది	సోమ	మంగ	బుధ	గురు	శుక్ర	శని
అశ్విని	శ్రీ	శ్రీ	శ్రీ	శ్రీ	శ్రీ	శ్రీ	శ్రీ
భరణి	శ్రీ	శ్రీ	శ్రీ	శ్రీ	శ్రీ	శ్రీ	శ్రీ
కృత్తిక	శ్రీ	శ్రీ	శ్రీ	శ్రీ	శ్రీ	శ్రీ	శ్రీ
రోహిణి	శ్రీ	శ్రీ	శ్రీ	శ్రీ	శ్రీ	శ్రీ	శ్రీ
మృగశిర	శ్రీ	శ్రీ	శ్రీ	శ్రీ	శ్రీ	శ్రీ	శ్రీ
ఆర్ద్ర	శ్రీ	శ్రీ	శ్రీ	శ్రీ	శ్రీ	శ్రీ	శ్రీ
పుష్యమి	శ్రీ	శ్రీ	శ్రీ	శ్రీ	శ్రీ	శ్రీ	శ్రీ
పుష్యమి	శ్రీ	శ్రీ	శ్రీ	శ్రీ	శ్రీ	శ్రీ	శ్రీ
మేష	శ్రీ	శ్రీ	శ్రీ	శ్రీ	శ్రీ	శ్రీ	శ్రీ
పుబ్బ	శ్రీ	శ్రీ	శ్రీ	శ్రీ	శ్రీ	శ్రీ	శ్రీ
ఉత్తర	శ్రీ	శ్రీ	శ్రీ	శ్రీ	శ్రీ	శ్రీ	శ్రీ
హస్త	శ్రీ	శ్రీ	శ్రీ	శ్రీ	శ్రీ	శ్రీ	శ్రీ
చిత్త	శ్రీ	శ్రీ	శ్రీ	శ్రీ	శ్రీ	శ్రీ	శ్రీ
స్వాతి	శ్రీ	శ్రీ	శ్రీ	శ్రీ	శ్రీ	శ్రీ	శ్రీ
విశాఖ	శ్రీ	శ్రీ	శ్రీ	శ్రీ	శ్రీ	శ్రీ	శ్రీ
అనూరాధ	శ్రీ	శ్రీ	శ్రీ	శ్రీ	శ్రీ	శ్రీ	శ్రీ
జ్యేష్ఠ	శ్రీ	శ్రీ	శ్రీ	శ్రీ	శ్రీ	శ్రీ	శ్రీ
మూల	శ్రీ	శ్రీ	శ్రీ	శ్రీ	శ్రీ	శ్రీ	శ్రీ
పూ.షాఢ	శ్రీ	శ్రీ	శ్రీ	శ్రీ	శ్రీ	శ్రీ	శ్రీ
ఉ.షాఢ	శ్రీ	శ్రీ	శ్రీ	శ్రీ	శ్రీ	శ్రీ	శ్రీ
శ్రవణం	శ్రీ	శ్రీ	శ్రీ	శ్రీ	శ్రీ	శ్రీ	శ్రీ
ధనిష్ఠ	శ్రీ	శ్రీ	శ్రీ	శ్రీ	శ్రీ	శ్రీ	శ్రీ
శతభిషం	శ్రీ	శ్రీ	శ్రీ	శ్రీ	శ్రీ	శ్రీ	శ్రీ
పూ.భాద్ర	శ్రీ	శ్రీ	శ్రీ	శ్రీ	శ్రీ	శ్రీ	శ్రీ
ఉ.భాద్ర	శ్రీ	శ్రీ	శ్రీ	శ్రీ	శ్రీ	శ్రీ	శ్రీ
రేవతి	శ్రీ	శ్రీ	శ్రీ	శ్రీ	శ్రీ	శ్రీ	శ్రీ

అమృ-అమృత యోగము

సిద్ధ - సిద్ధ యోగము

అసి - అమృతసిద్ధయోగము

ఉత్పా - ఉత్పాత యోగము

మర - మరణ యోగము

ఫ్ర.అ - ఫ్రబలారిష్ట యోగము

పంచాంగ కర్త: "దైవజ్ఞరత్న" పెద్దింటి సూర్యనారాయణమూర్తి, సిద్ధాంతి

## శాంతి నక్షత్రములు



అశ్విని, భరణి, కృత్తిక, రోహిణి, ఆర్ద్ర, పుష్యమి ఆశ్లేష, మఘ, పుబ్బ, ఉత్తర, హస్త, చిత్త, విశాఖ, జ్యేష్ఠ, మూల పూర్వాషాఢ, పూర్వాభాద్ర, రేవతి ఈ 18 శాంతి తారలు వీనిలో జ్యేష్ఠ, మూల మిక్కిలి దోషతారలు. జ్యేష్ఠ చివరి 4 ఘంటలు మూల ప్రారంభమందలి 4 ఘడియలు అత్యంత దోషములు. పుష్యమి 2 పాదం కర్కాటకలగ్నం-పూర్వాషాఢ 3 పాద ధనుర్లగ్నం-చిత్త 2 పాదం కన్యాలగ్నం, ఉత్తర 1 పాదం సింహాలగ్నమందు పగలు పుత్రజననం తండ్రికి, రాత్రి పుత్రికా జననం తల్లికి గండము.

మరియు బహుళచతుర్దశి, అమావాస్య, సంధ్యాకాలం, గ్రహణానమయం, వర్ష్య దుర్ముహూర్తము లందు-తల్లి, తండ్రి సోదరులు-వీరి నక్షత్రములందు జననమైన మిక్కిలి దోషము. తప్పక శాంతులు జరపవలెను.

అశ్వని : సువర్ణం, కృత్తిక : మేక, రోహిణి : బంగారం సువ్వులు, పుష్యమి: గంధపువ్వులక్క, ఆశ్లేష : బియ్యం, మఘ : గుట్టం, ఉత్తర : రాగిపాత్రలో సువ్వులు, చిత్తం : నస్త్రం, జ్యేష్ఠ : గోవు, మూల : దున్న, పూర్వాషాఢ : సువర్ణం

ఈ విధముగా నక్షత్రదానం చెయ్యవలెను. మిగిలిన నక్షత్రములకు నవగ్రహ పూజా, దాన, హోమములలో దోషవివృత్తి జరుగును.

## మాసాధిపతులు - దైవనామాలు



మాసములు	మగశిశువు	ఆడ శిశువు
1. చైత్రము	శ్రీకృష్ణ	భూదేవి
2. వైశాఖం	అనంత	కళ్యాణి
3. జ్యేష్ఠము	అచ్యుత	సత్యభామ
4. ఆషాఢమాసం	చక్రీ	పుణ్యవతి
5. శ్రావణమాసం	వైకుంఠ	రూపవతి
6. భాద్రమాసం	జనార్దనం	ఇందుమతి
7. ఆశ్వయుజము	ఉపేంద్ర	ఇంద్రావతి
8. కార్తికము	యజ్ఞేశ్వర	శ్రీలక్ష్మి
9. మార్గశిరం	వాసుదేవ	శ్రీవాగ్దేవి
10. పుష్యము	హరనాథ	పద్మావతి
11. మాఘం	గోవింద	శ్రీదేవి
12. ఫాల్గుణము	పుండరీకాక్ష	సావిత్రి

పంచాంగ కర్త: "దైవజ్ఞరత్న" పెద్దింటి సూర్యనారాయణమూర్తి, సిద్ధాంతి



<b>నక్షత్రములు గ్రహం నక్షత్రము శత్యక్షేత్రం మిత్రక్షేత్రం చంద్ర సహితమై మిత్రులు నములు పూజ</b>									
కృత్తిక, ఉత్తర, ఉషాద	రవి	సింహము	మరలంబంబు	కర్కాటకం	మేషము	తుల	బుధుడు	బుధుడు	రుద్రాశివం
రోహిణి, హస్త, శ్రవణం	బుధుడు	కర్కాటకము	రేలు	మేషము	పుష్యము	పుష్యము	బుధుడు	బుధుడు	దుర్గాశివం
మృగశిర, చిత్త, కంబు	రాహువు	మేషులక్ష్యము	విభవ, కన్య	పుష్యము	మకరం	కర్కాటకం	బుధుడు	బుధుడు	బుధులక్ష్యము
అశ్విని, శ్రావణం, కర్కాటకం	గురుడు	కన్య	విభవ, కన్య	పుష్యము	పుష్యము	పుష్యము	బుధుడు	బుధుడు	బుధులక్ష్యము
పున, విశాఖ, శ్రావణం	బుధుడు	పుష్యము	విభవ, కన్య	పుష్యము	పుష్యము	పుష్యము	బుధుడు	బుధుడు	బుధులక్ష్యము
పుష్యము, విశాఖ, శ్రావణం	బుధుడు	పుష్యము	విభవ, కన్య	పుష్యము	పుష్యము	పుష్యము	బుధుడు	బుధుడు	బుధులక్ష్యము
అశ్విని, కర్కాటకం	కేతువు	పుష్యము	విభవ, కన్య	పుష్యము	పుష్యము	పుష్యము	బుధుడు	బుధుడు	బుధులక్ష్యము
మన, మూల, అశ్విని	పుష్యము	పుష్యము	విభవ, కన్య	పుష్యము	పుష్యము	పుష్యము	బుధుడు	బుధుడు	బుధులక్ష్యము
పుష్య, శ్రావణం, కర్కాటకం	పుష్యము	పుష్యము	విభవ, కన్య	పుష్యము	పుష్యము	పుష్యము	బుధుడు	బుధుడు	బుధులక్ష్యము
<b>గ్రహం</b> సూర్యుడు చంద్రుడు బుధుడు బుధుడు గురుడు శుక్రుడు శని రాహువు కేతువు	<b>మంత్రిము</b> ఒం ద్రాం ద్రాం ద్రాం, సః సూర్యాయనము: ఒం ద్రాం ద్రాం ద్రాం, సః చంద్రుననము: ఒం ద్రాం ద్రాం ద్రాం, సః బౌహుయనము: ఒం ద్రాం ద్రాం ద్రాం, సః బుధాయనము: ఒం ద్రాం ద్రాం ద్రాం, సః బుధాయనము: ఒం ద్రాం ద్రాం ద్రాం, సః శనియనము: ఒం ద్రాం ద్రాం ద్రాం, సః రాహునము: ఒం ద్రాం ద్రాం ద్రాం, సః కేతునము:	<b>జని సంఖ్య</b> 6 వేలు 10 వేలు 7 వేలు 17 వేలు 16 వేలు 20 వేలు 19 వేలు 18 వేలు 7 వేలు	<b>దానములు</b> గోధుమయ చిర్యుము కందులు పెసలు జంగలు బొబ్బర్లు సువ్వులు మినుములు ఉలవలు	<b>ఫలితము</b> అయ్యార్పణ మనశ్శాంతి శత్రు, బుధులక్ష్యము మనశ్శాంతి కుటుంబాన్ని ధనలాభం పుత్రులయల్ప ధనసాధన గ్రహాపదా నిముక్ష	<b>రక్ష్యములు</b> కెంపు ముత్యము పగడము పచ్చ పుష్పరంగము పత్రము నీలము గోమేధికము వైడూర్యము	<b>చశోదా</b> రాజు రాణి సేనాపతి యువరాజు మంత్రి మంత్రి సేనక సేనక సేనక	<b>అధిష్ఠానదేవతలు</b> అగ్ని జలం కుమారస్వామి విశ్వశు శుక్రుడు శని బ్రహ్మ దుర్గ శివ		

పంచాంగ కర్త: "ద్రావిడ" పబ్లింటి సూర్యనారాయణమూర్తి, సిద్ధాంతి

**నవగ్రహములకు దశలు - అంతర్దశలు తెలిపే పట్టిక (సం॥ మా॥ రో॥)**

గ్రహాలు	రవి	చంద్ర	కుజ	రాహు	గురు	శని	బుధ	కేతు	శుక్ర
రవి	0-3-18	0-6-0	0-4-6	0-10-24	0-9-18	0-11-12	0-10-6	0-4-6	1-0-0
చంద్ర	0-6-0	0-10-0	0-7-0	1-6-0	1-4-0	1-7-0	1-5-0	0-7-0	1-8-0
కుజ	0-4-6	0-7-0	0-4-27	1-0-18	0-11-6	1-1-9	0-11-27	0-4-27	1-2-0
రాహు	0-10-24	1-6-0	1-0-18	2-8-12	2-4-24	2-10-6	2-6-18	1-0-18	3-0-0
గురు	0-9-18	1-4-0	0-11-6	2-4-24	2-1-18	2-6-12	2-3-6	0-11-6	2-8-0
శని	0-11-12	1-7-0	1-1-9	2-10-6	2-6-12	3-0-3	2-8-9	1-1-9	3-2-0
బుధ	0-10-6	1-5-0	0-11-27	2-6-18	2-3-6	2-8-9	2-4-27	0-11-27	2-10-0
కేతు	0-4-6	0-7-0	0-4-27	1-0-18	0-11-6	1-1-9	0-11-27	0-4-27	1-2-0
శుక్ర	1-0-0	1-8-0	1-2-0	3-0-0	2-8-0	3-2-0	2-10-0	1-2-0	3-4-0

**నక్షత్రములకు దశా సంవత్సరములు**

1. కృత్తిక, ఉత్తర, ఉషాద, ఉషాద-రవిమహాదశ 6 సం॥
2. రోహిణి, హస్త, క్రమణం-చంద్రమహాదశ 10 సం॥
3. మృగశిర, చిత్త, ధనిష్ఠ-కుజమహాదశ 7 సం॥
4. అరుద్ర, స్వాతి, శతభిషం-రాహు మహాదశ 18 సం॥
5. పునర్వసు, వేశాఖ, పూర్వాషాఢ-గురుమహాదశ 16 సం॥
6. శుక్రము, అనూరాధ, ఉషాద-శనిమహాదశ 19 సం॥
7. అశ్విన్, కేటక, రేవతి-బుధమహాదశ 17 సం॥
8. మఖ, మూల, అశ్విని-కేతుమహాదశ 7 సం॥
9. పుబ్బ, పూషాద, భరణి-శుక్రమహాదశ 20 సం॥

**బాలారిష్ట మహాదశలు :-** జన్మలగ్న రీత్యా-శని లగ్నమందు 1వ నూరుకు 5 లేక 2వ స్థానమున, గురుకు 3వ యింట, బుధుకు 4వ లేక 12వ యింట, శుక్రుకు 6వ స్థానమున, కుజుకు 7వ చంద్రుకు 8వ రాహుకు 9వ - ఈ స్థానములందున్నచో అరిష్టప్రదులుగుదురు. అరిష్టము లేక మారకముచేయుక విడిచిపెట్టినచో, వారివారి మహాదశలు వచ్చినప్పడు తప్పక కీడు చేయుదురు. కావున తప్పనిసరిగా శాంతలు - వృత్తుంజయ జపము జరిపించవలెను.

### నవవిధముల శాంతులు

చెడు నక్షత్రములందు శ్రీలు రజస్వలలైనప్పుడు, గండ నక్షత్రములలో శిశుజననమైనప్పుడు జరపవల్సిన శాంతి నవ విధములు, అవి దిగువనిచ్చు చున్నాము. శాంతికి గాను తొమ్మిది పనులు చేయవలెను.

**1. అర్ఘ్యవేక్షణ:** కంచు లేదా మట్టి పాత్రలో తగినంత మంచినూనెపోసి అందులో పంచలోహాలు వుంచాలి. ఒకచోట ఉప్పు గుట్టగాపోసి-ఈపాత్రను దానిపైవుంచి, ముందుగా గణపతిని పూజించి, అనంతరం తైల పాత్రని పూజించాలి. తదనంతరం ఆ తైలంలో ఒకరి ముఖం ఒకరు చూసుకోవాలి.

**2. మహా రుద్రాబిషేకం:** సక్షత్రం యొక్క దోషబలాన్ని బట్టి ఈతంతు జరపాలి. అలాగని అతి ఖర్చులకు పోనవసరంలేదు. శక్తివంచన లేకుండా ముగ్గురుగాని, అయిదుగురుగాని, ఏడుగురుగాని, తొమ్మిదుగురుగాని, పదకొండుగురుగాని బ్రాహ్మణులను యథాశక్తి నియమిం - రుద్రన్యాసయుక్తముగా 11 పర్యాయాలు శివాభిషేకము, పూజ చేయించాలి. తదుపరి ఆ బ్రాహ్మణులను భోజన, తాంబూల దక్షిణలచే సంతోషింపచేసి వారి యాశీస్సును పొందవలెను.

**3. సూర్యనమస్కారములు:** ఒంటికాలిపై నిలచి-ఆరుణ మంత్రమును 108 పర్యాయములు జపించుచు చేయు నమస్కారమునకు సూర్యనమస్కారమని పేరు. దీనికి ఒకరు, ముగ్గురుగాని, ఐదుగురుగాని బ్రాహ్మణులను నియక్తుపరచవలెను.

**4. మహా మృత్యుంజయ జపము:** దీనినే అపమృత్యుహారం అంటారు. యథాశక్తి బ్రాహ్మణులను నియమించి లక్షసార్లు మృత్యుంజయ మంత్రజపం చేయించడం సాంప్రదాయం. తద్వారా అన్నివిధములైన అపమృత్యుదోషాలు తొలగిపోతాయి.

**5. నక్షత్ర జపం:** 9 మంది బ్రాహ్మణులను నియమించి ఒక్కొక్క నక్షత్రమునకు 108 సుండి 1008 పర్యాయములు శాంతి మంత్రము జపింపచేయవలెను.

**6. నవగ్రహ జపం:** నవగ్రహములకు 9 మంది బ్రాహ్మణులచే ఆయా శాంతి నిర్ణిత మంత్రములను జపించవలెను.

**7. హోమము:** నవగ్రహముల పేరిట తగు హోమము చేయింపవలెను.

**8. ముతైదువ పూజ:** శక్తి అనునరించి, తగినంత మంది మత్తయిదువులకు భోజన, తాంబూలాదులిచ్చి పూలు, వళ్ళను నమర్పించి, నమస్కరించి వారి ఆశీస్సులను పొందవలెను.

9. అనంతరం బ్రాహ్మణులకు సమారాధన చేయవలెను. దీనినే 'శాంతి' యనబడును. తద్వారా సర్వ నక్షత్ర, నవగ్రహ దోషములు, అపమృత్యుదోషములు తొలగి సుఖ శాంతులు లభించును.

### నవరత్నములు విశిష్టత

తూర్పు			
	పచ్చ బుధ	వజ్రం శుక్ర	ముత్యం చంద్ర
నిశ్చల	పువ్వురాగం గురు	కెంపు రవి	పగడం కుజ
	వైడూర్యం కేతు	నీలం శని	గోమేధికం రాహు
	పడమర		

సూర్యుడు మొదలుకొని నవ గ్రహములలో ఐదుగ్రహాలు జాతక రీత్యాగాని, గోచారరీత్యా గాని, దుష్ట స్థానమున యున్నయెడల మనకు విసరీత కష్టములు, నష్టములు, అవమానాలు కలుగును. వారికి శాంతి చేయుటకు నవరత్నాలు ప్రక్క నున్న చక్రములో ఉన్న రీతిలో ధరించినచో శుభము చేకూరును.

పంచాంగ కర్త: "దైవజ్ఞరత్న" పెద్దింటి సూర్యనారాయణమూర్తి, సిద్ధాంతి

**గాలి పంచాంగము**

పగటి ముహూర్తములు	4.30 క్కటి గం   1.30 ని  లు ప్రమాణం	ఆది	సోమ	మంగళ	బుధ	గురు	శుక్ర	శని
		1	ఉద్యో	అమృ	రోగం	విషం	ఉద్యో	రోగం
2	లాభం	విషం	ఉద్యో	అమృ	విషం	జ్వరం	అమృ	
3	విషం	ఉద్యో	జ్వరం	శుభం	జ్వరం	అమృ	జ్వరం	
4	అమృ	లాభం	లాభం	ఉద్యో	లాభం	కలహ	ఉద్యో	
5	శుభం	జ్వరం	అమృ	రోగం	అమృ	లాభం	శుభం	
6	ధనం	అమృ	ఉద్యో	శుభం	విషం	శుభం	లాభం	
7	అమృ	లాభం	విషం	ధనం	కలహం	ధనం	ధనం	
8	విషం	ధనం	లాభం	అమృ	జ్వరం	అమృ	లాభం	

రాత్రి ముహూర్తములు	4.30 క్కటి గం   1.30 ని  లు ప్రమాణం	ఆది	సోమ	మంగళ	బుధ	గురు	శుక్ర	శని
1	శుభం	రోగం	జ్వరం	లాభం	శుభం	అమృ	విషం	
2	అమృ	లాభం	ఉద్యో	రోగం	రోగం	జ్వరం	ఉద్యో	
3	జ్వరం	ఉద్యో	కలహం	విషం	కలహం	కలహం	శుభం	
4	రోగం	ధనం	లాభం	ఉద్యో	లాభం	లాభం	అమృ	
5	కలహం	రోగం	రోగం	శుభం	ఉద్యో	శుభం	కలహం	
6	లాభం	అమృ	లాభం	లాభం	జ్వరం	ధనం	రోగం	
7	ఉద్యో	విషం	ఉద్యో	ధనం	లాభం	అమృ	అమృ	
8	రోగం	జ్వరం	ధనం	లాభం	ఉద్యో	విషం	లాభం	

రాహు కాలం				గుళిక కాలం			
ఆది	మ. 4-30	లగా	6-00	ఆది	మ. 3-00	లగా	4-30
సోమ	ఉ. 7-30	లగా	9-00	సోమ	మ. 1-30	లగా	3-00
మంగ	మ. 3-00	లగా	4-30	మంగ	మ. 12-00	లగా	1-30
బుధ	మ. 12-00	లగా	1-30	బుధ	ఉ. 10-30	లగా	12-00
గురు	మ. 1-30	లగా	3-00	గురు	ఉ. 9-00	లగా	10-30
శుక్ర	ఉ. 10-30	లగా	12-00	శుక్ర	ఉ. 7-30	లగా	9-00
శని	ఉ. 9-00	లగా	10-30	శని	ఉ. 6-00	లగా	7-30

**యమగండం**

ఆది	మ. 12-00	లగా	1-30	గురు	ఉ. 6-00	లగా	4-30
సోమ	ఉ. 10-30	లగా	12-00	శుక్ర	మ. 3-00	లగా	4-30
మంగ	ఉ. 9-00	లగా	10-30	శని	మ. 1-30	లగా	3-00
బుధ	ఉ. 7-30	లగా	9-00				

ఇందు శుభకర్మలు చేయరాదు. ఇవి మద్రాసు ప్రాంతముల వారికి ఆచారము

పంచాంగ కర్త: "దైవజ్ఞరత్న" పెద్దింటి సూర్యనారాయణమూర్తి, సిద్ధాంతి

**గృహారంభ ప్రవేశములకు కలశ వృషభ శుద్ధి**

వృషభ చక్రం		కలశ చక్రం	
3. ప్రమాదాలు	18. ఐశ్వర్యం	1. ప్రమాదాలు	17. కష్టములు
7. పీడ	22. ధాన్యం	5. తిరుగుట	21. స్త్రీ రోగం
11. విజయం	25. ధనము	9. విజయం	24. ఐశ్వర్యప్రదం
14. అనారోగ్యం	28. మహావృద్ధి	13. ధాన్యం	28. ఆయుర్దాయం

సూర్య నక్షత్రము నుండి చంద్ర నక్షత్రము వరకు అభిజిత్తు నక్షత్రముతో సహా వరస చూసుకొనవలెను. గృహారంభ ప్రవేశమునకు వృషభ చక్రము, గృహప్రవేశ భూమి ప్రవేశమునకు కలశ చక్రము చూడవలెను.

**పంచక రహితం**

పక్షాదిగా తిధులున్నూ, అశ్విన్యాధిగా నక్షత్రములున్నూ, భాను వారధిగా వారములున్నూ, మేషాధిగా లగ్నములున్నూ కలిపి మొత్తం సంఖ్యను 9వే భాగించగా మిగిలిన శేషము

1. మృత్యు పంచకము	4. రాజ పంచకము	7. వేద పంచకము
2. అగ్ని పంచకము	5. లక్ష్మీ పంచకము	8. రోగ పంచకము
3. విజయ పంచకము	6. చోర పంచకము	9. మిత్ర పంచకము

3, 5, 7, 9 మంచివి శుభమైనవి

**నివాహ చక్రశుద్ధి**

సూర్యుడున్న నక్షత్రము మొదలు నివాహ నక్షత్రము వరకు మూడు నక్షత్రముల చొప్పున లెక్కవేయగా మొదట 3 నక్షత్రములు

1. అశుభం	4. భర్త కలహం	7. స్నేహపరిచయాలు
2. శుభము	5. సౌభాగ్యం	8. ధాన్యం
3. పుత్రారిష్టం	6. అశుభం	9. ఐశ్వర్యం కలుగును

**గ్రహముల యొక్క పాద దృష్టి నివరణ**

	రవి	చంద్ర	కుజ	బుధ	గురు	శుక్ర	శని	రాహు-కేతు
1.	3.10	3.10	7	3.10	4.8	3.10	5.9	3 పాదదృష్టి
2.	5.9	5.9	3.10	5.9	7	5.9	4.8	4.8 ద్విపాదదృష్టి
3.	4.8	4.8	5.9	4.8	3.10	4.8	7	2.10 త్రిపాదదృష్టి
4.	7	7	4.8	7	5.9	7	3.10	5,7,9,12 చతుర్పాదదృష్టి

పంచాంగ కర్త: "దైవజ్ఞరత్న" పెద్దింటి సూర్యనారాయణమూర్తి, సిద్ధాంతి

## అవయవములు అదురుట వలన శుభాశుభములు

నొసలు	శుభము	ఎడమరొమ్ము	పనికి ఆటంకము
నడినెత్తి	మృష్టాన్నము	కుడిచెయ్యి	వాహనసుఖం
చెంపలు	రాజభయం	ఎడమచెయ్యి	వాహన ప్రమాదం
ఎడమకన్ను	అవమానం	కుడిఅరచెయ్యి	సంతానకీర్తి
కుడికన్ను	శుభవార్త	ఎడమ అరచెయ్యి	అపకీర్తి
రెండు కన్నులు	శుభమే	కుడితొడ	రాజభయం
ముక్కు	అనారోగ్యం	ఎడమతొడ	పెద్దలతోమాట్లాడుట
పై పెదవి	గొడవలు	కుడిమోకాలు	గర్వభంగం
క్రిందపెదవి	సుఖభోజనం	ఎడమమోకాలు	గర్వభంగం
కుడిచెక్కిలి	ఐశ్వర్యం	కుడిఅరికాలు	ఆభరణాలుకొనుట
ఎడమచెక్కిలి	చోరభయం	ఎడమ అరికాలు	ఆభరణములమ్ముట
కుడిభుజం	సంభోగం	కుడివ్రక్క	మేలు
ఎడమభుజం	మిత్రకలహం	ఎడమవ్రక్క	శుభము
కుడిరొమ్ము	దనంకలిపివచ్చుట		

స్త్రీకి ఎడమ భాగమున పురుషునికి కుడి భాగమున చూసుకొనవలెను. చెడు స్థానాలు అదిరినపుడు అష్టాక్షరి మహామంత్రము 108 సార్లు జపించినచో దోషము పోవును.

**అష్టాక్షరి మంత్రము :- ఓం నమో నారాయణాయ.**

## శుభశకున ఫలితములు

ఇద్దరు బ్రాహ్మణులు, కన్య, సువాసిని, మంగళవాయిద్యాలు, పెండ్లి ఊరేగింపు, ంగళ ద్రవ్యములు, పుష్పములు, ఫలములు, మండేనిప్పు, గొడుగు, చెరకు, అన్నము, లు, పెరుగు, మాంసము, రత్నములు, పట్టు వస్త్రము, బియ్యము, ఆవు, ఎద్దు, పుగు, గుట్టము, ధ్వజము, పూర్ణకుంభం, చామరము, కల్లుకుండ, తుమ్మెద, బ్లకోతి, కుక్క, ప్రేతము అనగా శవము.

ఇవి ఎదురుగా వచ్చిననూ బిరుదులతో కూడిన రాజు, గరుడ పక్షి తేనె పక్షి ంపు తెల్లని వస్తువులు చేప, చుంచుల ధ్వని గుడ్లగూబ ధ్వని, గాడిద, గుట్టము కిలింతుట, కుక్క విదల్చుట వీనిని వినిననూ ధైర్యము, సంతోషం కలిగి శుభము పుగును. మంచి మనస్సుతో మన శ్రేయస్సు కోరేవారు ఎవరైననూ ఎదురువచ్చిన భము జరుగును.

ఏవనైనా చేయునపుడు అపశకునము వచ్చిన యెడల ఆ కార్యమును విడచి దప్రక్షాళన చేసుకొన్న యెడల ఆపని వెంటనే నెరవేరును.

పంచాంగ కర్త: "దైవజ్ఞరత్న" పెద్దింటి సూర్యనారాయణమూర్తి, సిద్ధాంతి

### బల్లి పడుట వలన శుభాశుభములు



శిరస్సున	కలహం	కాళ్ళయందు	ధనవ్యయం
శిరస్సు కుడివైపు	సోదరభయం	పాదమున	దరిద్రం
శిరస్సు ఎడమవైపు	తమ్మునికీభయం	పాదంచినర	ప్రమాదములు
మీసమున	అధికారలాభం	అరచేతియందు	వస్తులాభం
గొడ్డముమీద	బంధువులురాక	బొడ్డున	ధైర్యం లేకపోవుట
కనుబొమ్మలందు	ధనలాభం	బొడ్డుదిగుడ	బలహీనత
పై పెదవినందు	ధనవ్యయం	వెన్ను	శత్రుమోసం
క్రింది పెదవినందు	ధనలాభం	చంకలో	క్షుద్రబాధ
ముక్కు చినర	రోగము	నడుమవెనుక	వస్త్రాభరణాలుకొనుట
కుడిచెవి	దీర్ఘాయువు	పిరుదున	గృహవస్తువులుకొనుట
ఎడమచెవి	వర్తక లాభము	తొడవెనుక	స్నేహితుల మోసం
నేత్రములందు	ప్రమాదములు	ముంతొడమీద	భోగం
ముంగురులందు	అనారోగ్యం	అంగమున	చోరభయం
ముఖమునందు	భయము	మోకాలుయందు	వాహనప్రాప్తి
గుండెమీద	మనోవ్యధ	కాళ్ళవ్రేళ్ళయందు	రోగం
కంఠమున	శత్రుహాని	అరికాలున	గృహసౌఖ్యం
కుడి భుజమున	ఆరోగ్యము	మోచేతి	స్నేహితులద్రోహం
ఎడమ భుజమున	పరిచయాలు	చేతివ్రేళ్ళయందు	ఆజీర్ణవ్యాధి
కుడిమణికట్టు	పీడ	గోళ్ళయందు	మాటలు పడుట
ఎడమ మణికట్టు	కీర్తి		
స్థనములందు	దోషము		
కడుపుమీద	ధాన్యలాభం	జడమీద	భర్తకుకీడు
కడుపుప్రక్క	అనారోగ్యం	జాట్టున	కష్టములు
రొమ్మునాభి	ధనలాభం	గొడ్డముమీద	ఆశుభము
పార్శ్వములందు	లాభము	చంపమీద	శుభము
తొడలయందు	సితారీష్టము	తొడమీద	స్నేహపరిచయం
జానువులందు	తండ్రికి అనారోగ్యం	పాదమందు	కళ్యాణం
సిక్కలయందు	సుఖం		

#### స్త్రీలకు

తలమీదనుండి క్రిందకుదిగిన క్రిందనుండిపైకి పాకినవెంటనే దిగిన తొండకు కూడ ఇదే ఫలము పడిన వెంటనే యిష్టదైవములను ప్రార్థించవలెను మరియు మిగిలిన అవయవాలందు స్త్రీకి ఎడమవైపున, పురుషునకు కుడివైపున చూసుకొన వలెను. వెంటనే తలస్నానం ఆచరించి ఆవునెయ్యి, ఆముదము, సువ్వల నూనె మూడు కలిపి దీపారాధన చేసి ఉప్పువైవేద్యము పెట్టినచో దోషము తొలగును.

పంచాంగ కర్త: "దైవజ్ఞరత్న" పెద్దింటి సూర్యనారాయణమూర్తి, సిద్ధాంతి

## అదృష్టమే కలుగజేసి పుట్టుమేచ్చలు



పుట్టు మచ్చల శాస్త్రమనగా అద్భుతమైన మహాశాస్త్రం. ఈ పుట్టు మచ్చలలో అనేక రంగుల గల మచ్చలుంటాయి. అవి తేనె వర్ణము, నీలి వర్ణము, ఎరుపు వర్ణం, శ్వేతవర్ణము, గోధుమ వర్ణము, నలుపు వర్ణము గల మచ్చలుండును. ఒక శుభ కార్యంలో అనగా వివాహాలలో పెండ్లికుమార్తెకు, పెండ్లికుమారునకు, చంటి పిల్లలకు దిష్టి తగలకుండా బుగ్గను చుక్కపెట్టెదరు. ఆచుక్క ఎందుకనగా వివాహమునకు అనేక మంది జనులు విచ్చేయుదురు కాబట్టి దిష్టి దోషపరిహారార్థమై మచ్చపెట్టెదరు. అలాగునే శరీరం మీద తనంతటానుగా శరీరం మీద వచ్చు మచ్చకు ఎంత ఫలితముండునో మీకేవరక. అమచ్చలు అవయవంమీదవచ్చు మచ్చఫలితం-ఈవిధంగా ఉండును.

ముక్కు మీద కోవము, వ్యాసారాభివృద్ధి, మంచి ఆలోచన, కుడికన్ను అనుకూలమగు భార్య లభించుట, ఎడమ కన్ను స్వార్థతమైన ధనము సంపాదించుట, నుదుట మీద మంచి మేధావి, ఐశ్వర్యవంతుడు, గడ్డం మీద విశేష ధనయోగము, కంఠము మీద మధురమైన సుస్వరము, ఆకస్మిక ధనలాభములు, మెడ మీద అత్తవారి ద్వారా ధనలాభం, మోచేయి-వ్యవసాయ ఆభివృద్ధి, కుడిచేయి మణికట్టు మీద- ఆభరణ లాభములు, పోట్టమీద-భోజన వ్రేయలు, పొట్టక్రింద-అనారోగ్యం, కుడిభుజం-ఎదుటవారికి ఉపయోగపడుట, ఎడమ భుజము-శత్రుత్వము పెరుగుట, బొడ్డులోపల-ధనలాభము, కుడితొడ-ఐశ్వర్యవంతడు, ఎడమతొడ-విశేష పరిచయములు, ధననష్టములు, కుడిచేతివ్రేళ్ళయందు పైభాగమున-స్వతంత్ర విద్య, వ్యాపారము, ఎడమ చేతివ్రేళ్ళయందు పైభాగమున -ధననష్టం, అపకీర్తి, అరచేతియందు -అనారోగ్యములు, అపవాదములు, కుడి హృదయము మీద - మంచి ఆకర్షణ శక్తి, ఎడమ హృదయము మీద-అనారోగ్యములు, కుడి మోకాలు-వాహన లాభములు, ఎడమ మోకాలు-వ్రహదములు, పాదము మీద-ప్రయాణ లాభములు, మర్మస్థానమున-కష్ట సుఖములు, సమానముగా ఉండుట, వీపుమీద-కుటుంబ కలహములు కలుగుచుండును. స్త్రీలకు ఎడమవైపు వచ్చు మచ్చలు శుభప్రదమగును. పురుషులకు కుడివైపు వచ్చు మచ్చలు అనుకూలంగా ఉండును. మచ్చ యొక్క ఫలితము ప్రతి ఏడు మాసములకు మారుచుండును. వీటికి వ్యతిరేకంగా వచ్చు మచ్చలకు తగిన రీతిలో శాంతి జరిపించు కోవలెను.

## స్వప్న విశేషములు

ఇష్ట దేవతను చూచుట, పసుపు, కుంకుమ, మంగళకరమగు కార్యక్రమములు చూచుట, పుష్పములు, పండ్లుకోయుట, వాహనములు, గుర్రములు, ఏనుగులు, రక్షము చూచుట, ఇతరులతో రతి పరిచయాలు, తినిబండారములు మన చేతికందుట, పసుపు పచ్చని వనములు కనిపించుట, స్నేహితులతో కలసి ప్రయాణించుట, తాను ఒక బాధకు గురియగునట్లు వచ్చుట, వేద ఘోష వినిపించుట, సిత్య దేవతలు కనిపించుట, ఇవి శుభమైనవి.

పంచాంగ కర్త: "దైవజ్ఞరత్న" పెద్దింటి సూర్యనారాయణమూర్తి, సిద్ధాంతి



## గ్రామార్చణం

నామనక్షత్రము మొదలు గ్రామ నక్షత్రము వరకులెక్కించి ఈక్రింది ప్రకారంగా నవయవములందు నక్షత్రములుంచి ఫలము జూచుకొనవలెను. శిరస్సునందున 5 నక్షత్రలాభము, ముఖమునందు 3 నక్షత్ర ధనక్షయము, కుక్షియందు 5 నక్షత్ర ధనధాన్యప్రదం, పాదములందు 6 నక్షత్ర దరిద్రము, వీపున 1 నక్షత్రభయం. నాభియందు 4 నక్షత్రం సంపత్తు, గుదస్థానమందు 1 నక్షత్రం పీడ. కుడి చేతియందు 1 నక్షత్రం దుఃఖము, ఎడమచేతి యందు 1 నక్షత్రం వినాదం కలుగును.

## సంఖ్యాశాస్త్రము (Numerology)

పుట్టిన తేదీపున్న ఒక్క తారీకునే ఏక సంఖ్య చేసిన లక్ష్మీ నెంబరు తెలియును. పుట్టిన తేదీ లేనివారు ఈ దిగువ అక్షరములు ఇంటిపేరుతో సహా వ్రాసుకొని, అక్షరసంఖ్యలు వేసి కూడి ఏక సంఖ్యచేసికొనగలరు. క,కా, కి, కీ ల విలువ ఒకటిగానే యుండును. అక్షరం క్రింద అక్షరమున్న క్రింది అక్షరమునకే విలువ యుండును. ఇంగ్లీషులో కూడా చూచుకొనవచ్చును.

A B C D E F G H I J K L M N O P Q R S T U V W X Y Z  
1 2 3 4 5 8 3 5 11 2 3 5 4 5 7 8 1 2 3 4 6 6 5 1 7

ఉదాహరణకు : **SRINIVAS** అనువారికి  $2+1+1+4+1+6+1+2=+18$  1+8 మొత్తం ఏక సంఖ్య చేయగా 9 అదృష్ట సంఖ్య అగును.

- |                 |                 |           |
|-----------------|-----------------|-----------|
| అ క ట ప య - 1   | ఉ ఒ జ ణ మ శ - 5 | ఝ ధ ఙ - 9 |
| ఆ ఎ ఖ థ ధ ర - 2 | ఊ ఓ చ త ష - 6   | ఞ : స - 0 |
| ఇ ఏ గ డ బ ల - 3 | ఋ ఌ ఛ ఢ స - 7   |           |
| ఈ ఐ ఘ ఘ వ - 4   | ఋ జ ద హ - 8     |           |

## అదృష్ట సంఖ్యకు మిత్ర సమ శత్రు సంఖ్యలు

అదృష్ట సంఖ్యలు	మిత్ర	సమ	శత్రు
1 - 4	2 - 3 - 7 - 9	5	6 - 8
2 - 7	1 - 4 - 5	3-6 -8-9	లేవు
3	1-2 - 4 - 7 - 9	-8	5 - 6
5	1 - 4 - 6	3.8.9	2 - 7
6	5 - 8	3 - 7 - 9	1 - 2 - 4-7
8	5 - 6	3	1- 2 -4 -7-9
9	1 - 2 - 3 - 4-7	6-8	5

పంచాంగ కర్త: "దైవజ్ఞరత్న" పెద్దింటి సూర్యనారాయణమూర్తి, సిద్ధాంతి

**మీ పేరును బట్టి సింహద్వారములు, ఆయుములు తెలుపు పట్టిక**

మీ పేరులో మొదటి అక్షరం	వర్ణం	సరిపోయే సింహద్వారం	సరిపోయే సింహద్వారం	సరిపోయే ఆయుం	సరిపోయే ఆయుం
అ. నుండి అ: వరకు	అ. వర్ణం	ఉత్తరం, పడమర, దక్షిణం	తూర్పు	ధ్వజ, సింహ, గజ	పుష్యభ
క. ఖ. గ. ఘ. ఙ	క. వర్ణం	దక్షిణం, పడమర	తూర్పు, ఉత్తరం	గజాయం	సింహ, పుష్యభ, ధ్వజ
చ. ఛ. జ. ఝ. ఞ	చ. వర్ణం	తూర్పు, ఉత్తరం, పడమర	దక్షిణం	ధ్వజ, సింహ, పుష్యభ	గజాయం
ట. ఠ. డ. ఢ. ణ	ట. వర్ణం	తూర్పు, ఉత్తరం, పడమర	దక్షిణం, పడమర	పుష్యభ, సింహ, గజ	సింహ, పుష్యభ, గజ
త. థ. డ. ఢ. న	త. వర్ణం	తూర్పు, ఉత్తరం	దక్షిణం, పడమర	సింహ, ధ్వజ	ధ్వజాయం
ప. ఫ. బ. భ. మ	ప. వర్ణం	తూర్పు, ఉత్తరం	ఉత్తరం	ధ్వజ, పుష్యభ, గజ	పుష్యభ, గజ
య. ర. ల. వ	య. వర్ణం	తూర్పు, దక్షిణం, పడమర	ఉత్తరం	పుష్యభ, గజ	సింహాయం
శ. ష. స. హ.	శ. వర్ణం	దక్షిణం, తూర్పు	ఉత్తరం, పడమర	పుష్యభ, గజ	సింహ, ధ్వజ

వైత్రం, వైశాఖ, పౌర్ణమి మాసములందు తూర్పు, ఉత్తరం సింహద్వారము నిర్మించాలి  
 జ్యేష్ఠ, ఆషాఢ, శ్రావణ మాసములందు తూర్పు, దక్షిణం సింహద్వారము నిర్మించాలి  
 భాద్రపద, ఆశ్వియుజ, కార్తీక మాసములందు దక్షిణం, పడమర సింహద్వారము నిర్మించాలి  
 మార్గశిర, పుష్య, మాఘ మాసములందు ఉత్తరం, పడమర సింహద్వారము నిర్మించాలి  
 ధ్వజాయం నాలుగు దిశలు యందు నిర్మాణం చెయ్యాలి సింహాయం దక్షిణం, ఉత్తరం, పడమర, యందు నిర్మాణం చెయ్యాలి  
 పుష్యభాయం తూర్పు యందు నిర్మాణం చెయ్యాలి గజాయం దక్షిణం, తూర్పు యందు నిర్మాణం చెయ్యాలి

మరియు సూర్యుడు స్థిర రాశులయందు సంచరించు కాలములో అనగా పుష్యభ, సింహ, పుష్యక, కుంభరాశులయందు యుండగా అన్ని సింహ ద్వారముల గృహములు నిర్మించవచ్చును.

పంచాంగ కర్త: "వైవర్ధన్" పిల్లింజి సూర్యనారాయణమూర్తి, సిద్ధాంతి

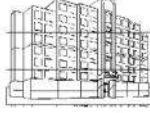

## గృహవాస్తు

### వాస్తుపురుష స్థితి

వాస్తు పురుషుడు-భాద్రపద ఆశ్వియుజ కార్తిక మాసాలలో తూర్పు శిరస్సుగను- మార్గశిర మృగ్య మాసములలో దక్షిణమున శిరస్సు పెట్టి, కాళ్ళు ఉత్తరంపెట్టియు- సాల్గుణ, చైత్ర, వైశాఖ, శుములలో పడమర శిరస్సును, తూర్పున కాళ్ళను పెట్టియు, జ్యేష్ఠ ఆషాఢ శ్రావణ మాసములలో ఉత్తరమున శిరస్సును పెట్టి - ప్రక్కకు వదిలి తలక్రింద చేయపెట్టి పరుండును. కావున ఆ మాసములో వాస్తు దృష్టికి ఎదురుగను, సాదాలున్న దిక్కులందును గృహమునిర్మించరాదు.

### గృహ నిర్మాణమునకు మాసములు

చైత్రము భయము-వైశాఖము సంపద-జ్యేష్ఠము మృత్యుప్రదము ఆషాఢ మున సిరిసంపదలు నశించును. - శ్రావణమునకు శుభము - భాద్రపదమున రోగ భయము, ఆశ్వియుజమున కలహములు - కార్తికమున ధనయోగము - మార్గ శిరము న కష్టములు - పుష్యమి చోర, అగ్ని ప్రమాదముల భయము - మాఘమున వంశాభి, వృద్ధి - ఫాల్గుణమున ధనలాభము ఈ విషయములలో గ్రంథ బేధములు లేవు.

### శంఖుస్థాపన

కుటుంబములో వివాహము జరిగిన సంవత్సరముగాని భార్య గర్భవతిగా యున్నప్పుడు 6 మాసములు తరువాత గృహనిర్మాణము చేయరాదు. దేవుని పూజ మందిరము ఈశాన్యములో తూర్పుగోడకు చేర్చి యుంచవలయును. అనగా పూజ చేయుటకు కూర్చుండువారి ముఖము తూర్పు దిక్కున యుండవలయును. వంట ఆగ్నేయంలో తూర్పు గోడకు చేర్చి, వంట చేయువారి ముఖము తూర్పును చూచున్నట్లు యుండవలయును. మరుగు దొడ్లు ఆగ్నేయ, నైఋతి, వాయువ్యయాలలో వీలును బట్టి ఏర్పరచుకొనవలయును.

ధాన్యపుగాధులు ఉత్తరదిక్కున ఉండవలయును. వాటి ప్రవేశద్వారములు దక్షిణమున చూచుచున్నట్లు యుండవలయును. ఈశాన్యములో మరుగుదొడ్డి పెట్టరాదు. ఏస్తలమునకైననూ, ఉత్తర, ఈశాన్య, తూర్పు నుండి నీరు బయటకు పోవునట్లు పెట్టుకొనుట మంచిది. ఆవిధముగా వీలులేనప్పుడు ఆగ్నేయ, వాయువ్య, మూలల నుండి నీరు బయటకు పోవునట్లు పెట్టుకొనుట మంచిది.

గృహము నిర్మించుస్థలం చతురస్రముగా గాని, దీర్ఘ చతురస్రాకారముగా గాని యుండవలయును. చతురస్రములో నాలుగు దిక్కుల కొలతలు సమానముగా యుండును. దీర్ఘ చతురస్రములో ఎదుటి భుజము మాత్రమే సమానమైన కొలతలు కలిగి యుండవలయును.

నైరుతి మూలలనుండి నీరు బయటకి పోవునట్లు తూములు పెట్టరాదు. నీటివాటములు స్థలములకు మాత్రమే చెప్పబడినవి. ఇండ్లలో ఈవిధులు పాటించ నవసరంలేదు. ఇంటిలో ఉన్న గదులనుబట్టి నీటి వాటములు ఏర్పరచు కొనవచ్చును.

పంచాంగ కర్త: "దైవజ్ఞరత్న" పెద్దింటి సూర్యనారాయణమూర్తి, సిద్ధాంతి

**మీ జన్మలగ్న - చంద్రలగ్న లీత్యా మీ వృత్తి నిర్ణయం**

**మేష, వృషభ లగ్నము / రాశులైతే :** ఇంజనీరింగ్, మత్స్యశాఖ, ఏ.ఎన్.జి.సి., విమాన, ఆర్.టి.సి., ఉక్కు, సిమెంట్, ఐరన్ షాపులు, రాయి, బొగ్గు, నూనె, గనులు, వాహనము, మెకానిక్, డ్రైవింగ్, ఎలక్ట్రికల్, స్కూల్స్, కాంట్రాక్ట్, మిల్లర్స్, కుట్టు మిషన్, ఫైనాన్స్, చిట్స్, సంచయన మరియు వ్యాపారములు, రాగి, స్టీలు, ఇత్రడి లోహములు ఈ వృత్తి, ఉద్యోగములలో చేసినచో మంచి జీవనము జరుగును.

**మీన, మిథున లగ్నము / రాశులైతే :** కోర్టు, లా, డిక్షనరీ, టీచర్, ఆఫీస్ వర్క్, సోఫ్ట్, బ్యాంకు, కొరియర్, ఐ.ఎ.ఎస్ వంటి ఉన్నతశ్రేణి, అకౌంట్స్, సి.డబ్ల్యూ.డి., విమాన, నౌకాదళ, దేవాలయ, జ్యాయలరీ, స్టాన్సీ, కాంట్రాక్ట్, రాజకీయరంగం, మణులు, మాణిక్యం, జ్యోతిష్యం, కంప్యూటర్, లెక్చరర్స్ ఈ వృత్తి ఉద్యోగములలో చేసినచో మంచి జీవనము జరుగును.

**కర్కాటక, మంభం లగ్నము / రాశులైతే :** మెడికల్, కెమికల్, సోన్స్, కాంట్రాక్ట్, కంప్యూటర్, డాక్టర్స్, విదేశీయానం, సమాచారశాఖ, పాలరాయి, సోలీస్, పెంకు, భూమి, వ్యవసాయము, రసాయన, యంత్రపరిశ్రమ, చేతివృత్తులు, వడ్రంగీ, తాపీ, అద్దములు, వైన్స్, ఇటుక, కలస, మిషనరీ, అచ్యాపీస్, ఫైనాన్స్, వాహనము, చిట్స్, రైల్వే, విమానం, ప్రైవేటు రంగ వ్యాపారములు, ఉద్యోగములు అభివృద్ధిగా ఉండును.

**సింహ, మకర లగ్నము / రాశులైతే :** రచన, డ్రింక్స్, డిజైనింగ్, కంప్యూటర్, సి.డబ్ల్యూ.డి., సాండిత్యము, కళారంగము, సినీ పరిశ్రమ, కమ్మరి, కుమ్మరి, తాపీ, దేవాలయ, పురోహిత, క్రీడారంగం, స్టాన్సీ, స్వీట్స్, సినిమాహాల్, లెటరీటరీ, జ్యోతిష్యము, సంగీతము, స్టూడియో, వీడియో, పూలు, పళ్ళు, ఫాటీస్, బుక్స్, కెమికల్, కలర్స్ వంటి వృత్తి, ఉద్యోగాలలో మంచి అభివృద్ధిలో ఉండును.

**కన్యా, భవస్సు లగ్నము / రాశులైతే :** మెడికల్, లా, డాక్టర్స్, సేల్స్, టీచర్స్, లెక్చరర్స్, ట్యూషన్, స్టాన్సీ, కిరాణా, జ్యాయలరీ, అచ్యాపీస్, అకౌంట్స్, పరిశ్రమలు, సంబంధిత గణితం, ప్రాఫెసర్, కంప్యూటర్, బట్టలు, సోన్స్, ఎన్.టి.డి., కొబ్బరి, కాయగూరలు, ప్రింటింగ్, డిజైన్స్, ప్రైవేట్ ఉద్యోగము, కుట్టు మిషన్లు, జ్యోతిష్యము, స్టూడియో, వీడియో మొదలగు వాటిలో చేసిన యెడల మంచి అభివృద్ధి అగును.

**తులా లగ్నము / రాశి అయితే :** నీటిపారుదలశాఖ, నావి, విదేశీయాన, పువ్వులు, పండ్లు, పాడిపరిశ్రమ, పాలు, ఆయిల్స్, వైన్స్, పెట్రోలు, ధాన్యం, బియ్యం, కొబ్బరి, అరటి, ప్రైవేట్ రంగ, డాక్టర్స్, బంగారం, డ్రింక్స్, జంతు సంబంధిత వ్యాపార ఉద్యోగములు, అటవీశాఖ, మత్స్య, చెరువులు, రాజకీయము, సినీ పరిశ్రమ తదితర వృత్తులలో అభివృద్ధి కలుగును.

**వృశ్చిక లగ్నము / రాశి అయితే :** ప్రభుత్వ పరమైన ఉద్యోగము, గ్యాస్, అగ్ని, ఆయిల్స్, ఏ.ఎన్.జి.సి., యంత్ర, పరిశ్రమ, చిన్న, పెద్ద పరిశ్రమలు, ఒకటి క్రింద పనిచేయడం, పదిమందిలో అధికారం చేయడం, ఇతరులకు ఆధారము చూపించడం, వ్యవసాయం, సి.డబ్ల్యూ.డి., రెవిన్యూ, కాంట్రాక్ట్, సిమెంట్, రాజకీయము, సొంత పరిశ్రమ, వాహనములు, లాడ్జీలు, హోటల్స్, ఫైనాన్స్, చిట్స్, పరిశ్రమలయందు ఉద్యోగము, ఎన్.టి.డి., సైనిక, ఉన్నత శ్రేణి, ఉద్యోగము మొదలగు వృత్తులలో అభివృద్ధి చెందగలరు.

**పంచాంగ కర్త: "దైవజ్ఞరత్న" పెద్దింటి సూర్యనారాయణమూర్తి, సిద్ధాంతి**

**వివాహమునకు కొన్ని ముఖ్య విషయములు**

ఏక నక్షత్ర విషయము: ఒకే నక్షత్రమునందు జన్మించిన వధువు వరులకు వివాహం చేయరాదు. పాద భేదం పనికివచ్చును. రాశి భేదం మంచిది. వధువు వరులు ఒకే నక్షత్రమై భిన్నరాశులు కలవారైననూ ఏకరాశియై ఉండి భిన్న నక్షత్రములైననూ శుభం. రోహిణి, అర్ధ్ర, పుష్యమి, మఖ, విశాఖ, శ్రవణం, ఉత్తరాభాద్ర, రేవతి ఈ 8 నక్షత్రములలో వధూవరులు ఏకనక్షత్రమైన వారైననూ వివాహం చేయవచ్చు. అశ్వినీ, భరణి, ఆశ్లేష, పుబ్బ, స్వాతీ, మూల, శతభిషం ఈ 7 నక్షత్రములు మధ్యమములు. తక్కిన నక్షత్రములు వధూవరులది ఒకటైనచో అశుభం.

వైర జంతువులు: కుక్క - లేడి, సర్పం (పాము) - ముంగీస, ఏనుగు - సింహం, కోతి - మేక, అశ్వం (గుఱ్ఱం) - మహిషం (దున్న), ఆవు - పులి, పిల్లి - ఎలుక, పాము - ఎలుక, ఆవు - పిల్లి ఇవి వైర జంతువులు. వధూవరుల నక్షత్రములను సూచించు జంతువులు వైర జంతువులు కాకూడదు.

వైర నక్షత్రములు: అశ్వినీ - జ్యేష్ఠ, భరణి - అనురాధ, కృత్తిక - విశాఖ, రోహిణి - స్వాతి, అర్ధ్ర - శ్రవణం, పునర్వసు - ఉత్తరాషాఢ, పుష్యమి - పూర్వాషాఢ, ఆశ్లేష - మూల, మఖ - రేవతి, పుబ్బ - ఉత్తరాభాద్ర, ఉత్తరా - పూర్వాభాద్ర, హస్తా - శతభిషం, చిత్తా - ధనిష్ఠా, మృగశిరలు వైర నక్షత్రములు. కావున ఈ నక్షత్రముల వధూవరులకు వివాహం చేయుట నిషిద్ధము.

త్రిజ్యేష్ఠ విషయము: అన్నదమ్ములలో జ్యేష్ఠునకు, అక్కచెల్లెళ్ళలో జ్యేష్ఠురాలికి, జ్యేష్ఠ మానమునందు వివాహం కూడదనియు, జ్యేష్ఠ మానమునందయిననూ జ్యేష్ఠ నక్షత్రమునందునయిననూ పుట్టిన వధూవరులకు జ్యేష్ఠ మానమునందు వివాహం చేయరాదని పండితులు అభిప్రాయము. తొలి గర్భజాతుడైన వరుడకు, ద్వితీయాది గర్భజాతుడైన కన్యకు, తొలిచూలి కన్యకు ద్వితీయాది గర్భజాతుడైన వరుడకు పెండ్లి చేయుట ఉత్తమం. త్రిజ్యేష్ఠము అరిష్టకారకం.

కన్యకు నామాంతరం (పేరు మార్చదలచినపుడు): వివాహ విషయములలో కన్యకు పేరు మార్చదలచినపుడు గాని పాఠనలు సరిపోనపుడు గాని పేరు మార్చదలచిన దోషములేదని, పూర్వము పెట్టిన పేరుకు ముందు బేసిసంఖ్యలో క్రొత్త పేరు వచ్చునట్లు నిర్ణయించి వివాహ ప్రక్రియను జరిపించు ఆచారం పెద్దలు ప్రసాదించినారు. కాని పరునికి (పెండ్లి కొడుకు) పేరు మార్చుట ఎంత మాత్రము ఆచారముకాదు. శాస్త్ర సమ్మతి కాదు.

**జామిత్ర దోషము - వివాహ లగ్నమునకు 7వ ఇంట గ్రహము ఉన్నపుడు ఇచ్చు ఫలితములు**

వివాహ లగ్నము నుండి 7వ ఇంట రవి - వైధవ్యము, కుజుడు - మరణము, గురుడు - నాశనము, శని - మరణము, చంద్రుడు - సావత్వము, బుధుడు - పుత్రహాని, శుక్రుడు - స్త్రీకి రోగము, రాహువు, కేతువు - ఇరువురికి కారాగారము.

శుక్లపక్షమున చంద్రుడుండి శుభగ్రహములు 7వ ఇంట యుండినను దోషములేదని కొందరి పండితుల అభిప్రాయము. అది శాస్త్ర నిర్ణయము కాదు.

పంచాంగ కర్త: "దైవజ్ఞరత్న" పెద్దింటి సూర్యనారాయణమూర్తి, సిద్ధాంతి

**వివాహమునకు పనికివచ్చు రాశి కూటములు**

**స్త్రీ రాశి నుండి పురుష రాశి వరకు**

**1. షష్ఠాష్టకములు (6-8 రా)**

శుభం	అశుభం
మేష-వృశ్చిక	మేష-కన్యా
మిథున-మకర	తులా-మీన
సింహ-మీన	మిథున-వృశ్చిక
తులా-వృషభ	మకర-సింహ
ధనుః-కర్కాటక	కుంభ-కర్కాటక
కుంభ-కన్యా	ధనుః-వృషభ

**2. ద్విర్వాదశములు (2-12 రా)**

శుభం	అశుభం
మీన-మేష	కుంభం-మీన
సింహ-కన్య	మేష-వృషభ
కటక-సింహ	మిథున-కటక
మకర-కుంభ	తులా-వృశ్చిక
కన్యా-తులా	మకర-ధను
వృశ్చిక-ధను	వృషభ-మిథున

**3. నవపంచకములు (9-5 రా)**

శుభం	అశుభం
మేష-సింహ	మీన-వృశ్చిక
వృషభ-కన్యా	కన్యా-మకర
మిథున-కుంభ	మేష-ధను
కటక-మీన	వృషభ-మకర
కన్యా-మకర	మిథున-తులా
వృశ్చిక-కటక	సింహ-ధను
	తులా-కుంభ

**4. ఏకాదశ త్రికాలకు (11-3)**

శుభం
కటక-వృషభం కుంభ-ధను మకర-మీన

**సందేహంలో ఉన్న పేర్లకు సక్షత్రం - పాద నిర్ణయం**

కృష్ణుడు - మృగశిర	- 3వ పాదం
హృష్ణ - స్వాతి	- 1వ పాదం
శ్రీధర్ - చిత్త	- 4వ పాదం
క్షేత్ర - హస్త	- 2వ పాదం
జ్ఞాన - ఆరుద్ర	- 3వ పాదం
భీమ - పుష్యమి	- 3వ పాదం
భైరవ - పూర్వాషాఢ	- 3వ పాదం
భ్రమర - చిత్త	- 3వ పాదం
చైతన్య - రేవతి	- 3వ పాదం
శంకర - ఉత్తరాభాద్ర	- 2వ పాదం
ప్రవీణ్ - చిత్త	- 3వ పాదం
శ్యామల - ఉత్తరాభాద్ర	- 1వ పాదం

పంచాంగ కర్త: "దైవజ్ఞరత్న" పెద్దింటి సూర్యనారాయణమూర్తి, సిద్ధాంతి

**మీ జన్మరాశి ఆధారముగా మీకు సరిపడని (ఉపయోగించకూడని) చంద్ర సంచార రాశి, వారము, నక్షత్రము, లగ్నము, మాసములను ఈ క్రింది పట్టిక ద్వారా ఇవ్వడము జరిగినది.**

జన్మరాశి వారిగా	మేషం	మృషభం	మిథునం	కర్కాటకం	సింహం	కన్య	తుల	వృశ్చిక	ధను	మకర	కుంభ	మీన
పూత చంద్ర రాశి	మేషం	కన్య	కుంభం	సింహం	మకరం	మిథునం	ధను	వృష	మీన	సింహం	ధను	కుంభం
పూత వారం	ఆది	శని	సోమ	బుధ	శని	శని	గురు	శుక్ర	శుక్ర	మంగళ	గురు	శుక్ర
పూత నక్షత్రం	మఖ	హస్త	స్వాతి	అనూ	మూల	శ్రవణ	శత	రేవతి	భరణి	రోహిణి	ఆర్ద్ర	ఆశ్లే
పూత లగ్నం	మేష	మిథు	కన్య	మకర	మేష	సింహ	మీన	మిథు	సింహ	వృశ్చిక	మేష	కటక
పూత మాసం	కార్తీక	మార్గ	పుష్య	మాఘ	ఫాల్గుణ	చైత్ర	వైశాఖ	జ్యేష్ఠ	అషాఢ	శ్రావణ	భాద్ర	ఆశ్వి

పంచాంగ కర్త: "దైవజ్ఞరత్న" పిట్టింటి సూర్యనారాయణమూర్తి, సిద్ధాంతి

**అనుకూలం కాని తిథి నక్షత్రాలు**

ఆదివారం	పంచమి	హస్త, కృత్తిక
సోమవారం	షష్ఠి, నిధియ	మృగశిర, చిత్త
మంగళవారం	సప్తమి, పౌర్ణమి	అశ్విని, రోహిణి
బుధవారం	అష్టమి, నవమి	అనూరాధ, భరణి
గురువారం	దశమి, త్రయోదశి	పుష్యమి, అనూరాధ
శుక్రవారం	దశమి, షష్ఠి	రేవతి, శ్రవణం
శనివారం	ఏకాదశి, అష్టమి	రోహిణి, రేవతి

పై వారములు, తిథులు, నక్షత్రములు కలిసిన రోజులలో సర్వకార్యములను వదిలిపెట్టవలెను.

**సర్వార్థ సిద్ధి యోగములు**

ఆదివారం	హస్త, మూల, ఉత్తర, ఉత్తరాషాఢ, ఉత్తరాభాద్ర, పుష్యమి, అశ్విని
సోమవారం	శ్రవణ, రోహిణి, మృగ, పుష్య, అనూ
మంగళవారం	అశ్విని, ఉత్తరాభాద్ర, కృత్తిక, ఆశ్లేష
బుధవారం	రోహిణి, అనూ, హస్త, కృత్తిక, మృగ
గురువారం	రేవతి, అనూ, అశ్విని, పున, పుష్య
శుక్రవారం	రేవతి, అనూ, అశ్విని, పున, శ్రవణ
శనివారం	శ్రవణ, రోహిణి, స్వాతి

పై వారములలో ఆయా నక్షత్రములు కలిసినప్పుడు కార్యములు నిర్విఘ్నముగా సాగును.

**అశుభ యోగములు**

ఆదివారం	పంచమి - హస్తా నక్షత్రం కలిసిన దినము
సోమవారం	సప్తమి - అశ్విని నక్షత్రం కలిసిన దినము
మంగళవారం	షష్ఠి - మృగశిర నక్షత్రం కలిసిన దినము
బుధవారం	అష్టమి - అనూరాధ నక్షత్రం కలిసిన దినము
గురువారం	నవమి - పుష్యమి నక్షత్రం కలిసిన దినము
శుక్రవారం	దశమి - రేవతి నక్షత్రం కలిసిన దినము
శనివారం	ఏకాదశి - రోహిణి నక్షత్రం కలిసిన దినము

పై వారములలో ఆయా నక్షత్రములు కలిసినప్పుడు శుభకార్యములను విడువవలెను

పంచాంగ కర్త: "దైవజ్ఞరత్న" పెద్దింటి సూర్యనారాయణమూర్తి, సిద్ధాంతి



### వివాహ అనంతరం చేయకూడని కార్యములు

తమ కుటుంబములో ఒకరికి వివాహము జరిగిన 6 మాసములలోపు చెవులు కట్టుట, ఉపనయనము, తీర్థయాత్రలు, వ్రతముల ఉద్యాసనలు మొదలైన కార్యములు చేయరాదు. తెలుగు సంవత్సర ఋతు బేధములు పనికివచ్చునని పెద్దల వచనము.

### జన్మనక్షత్రము నందు చేయతగిన కార్యములు

నిషేకము, యాగము, చౌలము. అన్నప్రాసన, వ్యవసాయం, ఉపనయనం, పట్టాభిషేకం, భూసంపాదన, అక్షర స్వీకారం, గృహము, వర్తకము, మంత్రానుష్ఠానము, యుద్ధము, కేశఖండనము, ఉద్యోగము ఇవి చేయవచ్చును.

### జన్మనక్షత్రము నందు చేయకూడని కార్యములు

పుంసవనము, సీమంతము, గర్భాదానము, శ్రాద్ధము, క్షౌరకర్మ, ఔషధసేవ, వ్రయాణము, వివాహము వీటియందు జన్మనక్షత్రమును ఉపయోగించకూడదు. కానీ స్త్రీలకు వివాహ విషయంలో జన్మనక్షత్రము నందు చేయవచ్చునని కొందరి పండితుల అభిప్రాయము.

### లగ్న చంద్రుడి యొక్క దోషము

స్తంభ ప్రతిష్ఠ, వ్రత సంబంధములందు లగ్న చంద్రుడు యోగ కారకుడు కానీ వ్రయాణం, రజస్వల, వివాహ ముహూర్త కాలమునందు లగ్న చంద్రుడు యమదూత వంటివాడు. కావున అప్పుడు వదిలిపెట్టవలెను.

### లగ్న శుద్ధి వివరణ

గృహప్రవేశమునకు 12వ స్థాన శుద్ధి, పట్టాభిషేకమునకు 11వ స్థాన శుద్ధి, అన్నప్రాసనకు 10వ స్థాన శుద్ధి, సీమంతం, చౌలములకు 9వ స్థాన శుద్ధి, ఉపనయనమునకు 8 స్థాన శుద్ధి, వివాహమునకు 7 స్థాన శుద్ధి, నూతన వస్త్రధారణకు 6వ స్థాన శుద్ధి, వ్రయాణమునకు 5వ స్థాన శుద్ధి, శత్రు దర్శనమునకు 4వ స్థాన శుద్ధి, రాజ దర్శనమునకు 3వ స్థాన శుద్ధి, ధనమును దాచుటకు 2వ స్థాన శుద్ధిని పాటించవలెను. ఇవి లగ్నాల్ గా తీసుకొని పాటించవలెను.

పంచాంగ కర్త: "దైవజ్ఞరత్న" పెద్దింటి సూర్యనారాయణమూర్తి, సిద్ధాంతి

క్షీర నక్షత్రములు - అశ్వని, హస్త, పుష్యమి  
 దారుణ నక్షత్రములు - మూల, ఆరుద్ర, జ్యేష్ఠ, ఆశ్లేష  
 మృదు నక్షత్రములు - చిత్త, రేవతి, మృగశిర, అనూరాధ  
 స్థిర (ధృవ) నక్షత్రములు - రోహిణి, ఉత్తర, ఉత్తరాషాఢ, ఉత్తరాభాద్ర,  
 ఉగ్ర నక్షత్రములు - భరణి, మఖ, పుబ్బ, పూర్వాషాఢ, పూర్వాభాద్ర  
 సాధారణ నక్షత్రములు - కృత్తిక, విశాఖ  
 చర నక్షత్రములు - స్వాతి, పునర్వసు, శ్రవణం, ధనిష్ఠ, శతభిష

ఆదివారం క్షౌరము చేయించుకున్న 1 నెల ఆయుర్క్షణము కల్గును  
 సోమవారం క్షౌరము చేయించుకున్న 7 నెలల ఆయుర్వృద్ధి కల్గును  
 మంగళవారం క్షౌరము చేయించుకున్న 8 నెలల ఆయుర్క్షణము కల్గును  
 బుధవారం క్షౌరము చేయించుకున్న 5 నెలల ఆయుర్వృద్ధి కల్గును  
 గురువారం క్షౌరము చేయించుకున్న 10 నెలల ఆయుర్వృద్ధి కల్గును  
 శుక్రవారం క్షౌరము చేయించుకున్న 11 నెలల ఆయుర్వృద్ధి కల్గును  
 (అక్కా చెల్లెళ్ళు ఉన్నవారు చేయించుకోకూడదు)  
 శనివారం క్షౌరము చేయించుకున్న 7 నెలల ఆయుర్క్షణము కల్గును

మఖా నక్షత్రము నందు 5 సార్లు  
 కృత్తికా నక్షత్రము నందు 6 సార్లు  
 అనూరాధ నక్షత్రము నందు 3 సార్లు  
 రోహిణి నక్షత్రము నందు 8 సార్లు  
 ఉత్తరా నక్షత్రము నందు 4 సార్లు

క్షౌరము చేయించుకున్నను (అనగా 5 సార్లు మఖా నక్షత్రంయందు  
 1 సం॥లో క్షౌరము చేయించుకున్నను మృత్యుప్రాప్తి అని తెలుసుకొనవలెను.  
 ఇట్లే తక్కినవన్ని) బ్రహ్మతో సమానమైననాడైనను  
 1 సం॥ కంటే ఎక్కువ జీవించలేడు.

### అధిక మాసమునగా

చంద్రమానము నందు ఏ మాసములో రవిసంక్రమణము లేకుండునో  
 (సౌరమానము ప్రారంభము కాకుండునో) ఆ మాసము యొక్క శుక్లపక్ష పాఠమి  
 మొదలు అమావాశ్య వరకు సూర్యుడున్న రాశి చలనము ఉండదు. అందుచే ఆ  
 మాసమును అధిక మాసముగా గుర్తించవలెను.

వివాహాలగ్నం → గ్రహం ↓	1	2	3	4	5	6	7	8	9	10	11	12
రవి	మరణం	దారిద్ర్యం	ధనం	సోదరులకు చెటు	బిడ్డలకు రోగం	సౌఖ్యం	సతికి హాని	దీరాయుః	హాని	రోగం	ధన లాభం	రోగం
చంద్ర	నాశనం	సంపద	కీర్తి	వృద్ధి	సంతాన లాభం	మరణం	సవతిహారు	సన్యాసం	అడవిల్లలు	వృద్ధి	భాగ్యం	ప్రీతినేవ
కుజ	మృత్యువు	శోకం	ధననష్టాపై	వైరం	దుర్బుద్ధి	అశ్రీస్తాపై	మరణం	హాని	ధ్వేషం	వ్యసనం	పుత్రలాభం	భయం
బుధ	ప్రీతి	అభివృద్ధి	గుణ సంపద	బంధు గౌరవం	పుత్ర లాభం	శుభం	నిస్సంతతి	పతిహాని	ధర్మబుద్ధి	భూలాభం	ధర్మబుద్ధి	ప్రీహాని
గురు	సంపద	కీర్తి	ప్రీతి	వృద్ధి	లాభం	మిత్రమ సం	విరక్తి	పాపాసక్తి	పుణ్యం	ధనలాభం	ప్రీ సౌఖ్యం	శత్రు భయం
శుక్ర	లాభం	లాభం	స్వేచ్ఛా విహారం	శుభం	సంపద	మరణం	సర్వనాశనం	వృద్ధి	సత్యాసక్తి	సంపద	సంపద	దారిద్ర్యం
శని	స్వేచ్ఛా విహారం	కుత్సితా హారం	నల్లభక్త్యం	దుశ్శీలత	రోగము	సంపదలు	మరణం	సౌఖ్యం	గర్భశ్రావం	వ్యసన ప్రీతి	వైభవం	ముఖ రోగం
రాహు												
కేతు												

పంచాంగ కర్త: "దైవజ్ఞరత్న" పిట్టింటి సూర్యనారాయణమూర్తి, సిద్ధాంతి

**గమనిక**

సనాతన ధర్మానికి వివాహ వ్యవస్థ మూలాధారము ఈ వ్యవస్థ ఆధారంగా మిగిలిన ఆశ్రమ (బ్రహ్మచర్య, వానప్రస్థ, సన్యాస) ధర్మములు నడవడానికి ఒక కల్ప వృక్షంలా వివాహ వ్యవస్థను వేదం నిర్ణయించింది. అలాంటి వివాహ వ్యవస్థలో వధూవరుల యొక్క జాతక పరీశీలన, వివాహముహూర్త నిర్ణయం అత్యంత కీలకమైన అంశములు వాటి విషయంలో జరిగే తప్పిదముల, ఫలితములు భవిష్యత్ తరములపై పడినటువంటి సంఘటనలు ప్రతినీత్యం చూస్తూ వెంటూ ఉన్నాం. సనాతన ధర్మ వారసులమైన మనం జాతక పరీశీలన విషయంలోగాని ముహూర్త విషయంలోగాని వత్తిడిలకు లోనుకాకుండా బలమైన ముహూర్తములపై దృష్టి సారించుట, జాతకములను సంపూర్ణముగా పరీశీలించుటకు అధిక సమయమును కేటాయించి మంచి నిర్ణయం తీసుకున్నప్పుడు కుటుంబ శాంతి, సమాజ అభివృద్ధి జరగగలదని మేము ఆశిస్తున్నాము. ఎవరో కొంతమంది వ్యక్తులకోసం ముహూర్త విషయంలో సర్దిబుచ్చుకునే ధోరణిలో ముందుకు సాగడంవల్ల వధూవరుల జీవితములపై చెడ్డ ప్రభావములను గ్రహించగలము.

కావున సాధ్యమైనంత వరకు మంచి ముహూర్త నిర్ణయమును చేయుట అందరి కర్తవ్యము. ప్రక్కపేజిలో ఒక వివాహ ముహూర్త లగ్నాల్ నవగ్రహములు ఏ ఏ స్థానములలో వుంటే ఎలాంటి ఫలితములు కలుగునో ఇందు పొందుపరచటం జరిగినది. (ఉదా. వివాహలగ్నం మేషలగ్నం అయినపుడు నవగ్రహములు 12 స్థానములలో ఉన్నప్పుడు ఎలాంటి ఫలితములను ఇచ్చును ప్రక్కన చూడగలరు.) ఈ విషయములు “ముహూర్త రత్నావళి” అను గ్రంథమునందు “వశిష్ట మహర్షి” వారి వచనములుగా తెల్పబడెను.

విజ్ఞులు ఈ విషయములను గమనించి చక్కటి శుభముహూర్త నిర్ణయము చేసి సనాతన ధర్మ పరిరక్షణకు సహకరించ ప్రార్థన.

**పంచాంగ కర్త: “దైవజ్ఞరత్న” పెద్దింటి సూర్యనారాయణమూర్తి, సిద్ధాంతి**

**మీ జన్మ లోక నామే గోత్రములకు గోలవీడు గోత్రములు (తారాబలము)**

అశ్విని	భరణి, రాహుని, ఆదుర్తి, పుష్యము, శ్రవణ, పుష్య, హస్త, స్వాతి, పూర్వాషాఢ, శ్రవణం, శతభిషం, ఉత్తరాభాద్ర, రవీతి
భరణి	అశ్విని, కృత్తిక, మృగశిర, పునర్వసు, శ్రవణ, మేఘ, ఉత్తర, చిత్తి, విశాఖ, మూల, ఉత్తరాషాఢ, ధనిష్ఠ, పూర్వాభాద్ర
కృత్తిక	అశ్విని, భరణి, రాహుని, ఆదుర్తి, పుష్యము, మేఘ, పుష్య, హస్త, స్వాతి, పూర్వాషాఢ, శ్రవణం, శతభిషం, ఉత్తరాభాద్ర
రాహుని	భరణి, కృత్తిక, మృగశిర, పునర్వసు, శ్రవణ, పుష్య, ఉత్తర, చిత్తి, విశాఖ, జ్యేష్ఠ, ధనిష్ఠ, పూర్వాభాద్ర, రవీతి
మృగశిర	అశ్విని, కృత్తిక, రాహుని, ఆదుర్తి, పుష్యము, మేఘ, ఉత్తర, హస్త, స్వాతి, ఆనూరాధ, మూల, శతభిషం, ఉత్తరాభాద్ర
ఆర్ద్ర	భరణి, రాహుని, మృగశిర, పునర్వసు, శ్రవణ, పుష్య, హస్త, చిత్తి, విశాఖ, జ్యేష్ఠ, పూర్వాషాఢ, పూర్వాభాద్ర, రవీతి
పునర్వసు	పునర్వసు, అశ్విని, కృత్తిక, మృగశిర, ఆదుర్తి, పుష్యము, మేఘ, ఉత్తర, చిత్తి, స్వాతి, ఆనూరాధ, మూల, ఉత్తరాషాఢ, ఉత్తరాభాద్ర
పుష్యము	భరణి, రాహుని, ఆదుర్తి, పునర్వసు, శ్రవణ, పుష్య, హస్త, స్వాతి, విశాఖ, జ్యేష్ఠ, పూర్వాషాఢ, శ్రవణం, రవీతి
శ్రవణ	అశ్విని, కృత్తిక, మృగశిర, పునర్వసు, పుష్యము, మేఘ, ఉత్తర, చిత్తి, విశాఖ, ఆనూరాధ, మూల, ఉత్తరాషాఢ, ఉత్తరాభాద్ర
మేఘ	భరణి, రాహుని, ఆదుర్తి, పుష్యము, శ్రవణ, పుష్య, హస్త, స్వాతి, పూర్వాషాఢ, శ్రవణం, శతభిషం
పుష్య	అశ్విని, కృత్తిక, మృగశిర, పునర్వసు, శ్రవణ, మేఘ, ఉత్తర, చిత్తి, విశాఖ, మూల, ఉత్తరాషాఢ, ధనిష్ఠ
ఉత్తర	రాహుని, ఆదుర్తి, పుష్యము, మేఘ, పుష్య, హస్త, స్వాతి, పూర్వాషాఢ, శ్రవణం, శతభిషం
హస్త	మృగశిర, పునర్వసు, శ్రవణ, పుష్య, ఉత్తర, చిత్తి, విశాఖ, జ్యేష్ఠ, ధనిష్ఠ, పూర్వాభాద్ర, రవీతి
చిత్తి	ఆదుర్తి, పుష్యము, మేఘ, ఉత్తర, హస్త, స్వాతి, ఆనూరాధ, మూల, శతభిషం, ఉత్తరాభాద్ర
స్వాతి	భరణి, పునర్వసు, శ్రవణ, పుష్య, హస్త, చిత్తి, విశాఖ, జ్యేష్ఠ, పూర్వాషాఢ, పూర్వాభాద్ర, రవీతి
విశాఖ	అశ్విని, పుష్యము, మేఘ, ఉత్తర, చిత్తి, స్వాతి, ఆనూరాధ, మూల, ఉత్తరాషాఢ, ఉత్తరాభాద్ర
ఆనూరాధ	భరణి, రాహుని, శ్రవణ, పుష్య, హస్త, స్వాతి, విశాఖ, జ్యేష్ఠ, పూర్వాషాఢ, శ్రవణం, రవీతి
జ్యేష్ఠ	అశ్విని, కృత్తిక, పుష్యము, మేఘ, ఉత్తర, చిత్తి, విశాఖ, ఆనూరాధ, మూల, ఉత్తరాషాఢ, ఉత్తరాభాద్ర
మూల	భరణి, రాహుని, ఆదుర్తి, పుష్య, హస్త, స్వాతి, పూర్వాషాఢ, శ్రవణం, శతభిషం, ఉత్తరాభాద్ర, రవీతి
పూర్వాషాఢ	అశ్విని, కృత్తిక, మృగశిర, మేఘ, ఉత్తర, చిత్తి, విశాఖ, మూల, ఉత్తరాషాఢ, ధనిష్ఠ, పూర్వాభాద్ర
ఉత్తరాషాఢ	అశ్విని, భరణి, రాహుని, ఆదుర్తి, హస్త, స్వాతి, పూర్వాషాఢ, శ్రవణం, శతభిషం, ఉత్తరాభాద్ర
ధనిష్ఠ	భరణి, కృత్తిక, మృగశిర, పునర్వసు, శ్రవణ, చిత్తి, విశాఖ, జ్యేష్ఠ, ధనిష్ఠ, పూర్వాభాద్ర, రవీతి
శతభిషం	అశ్విని, కృత్తిక, రాహుని, ఆదుర్తి, పుష్యము, స్వాతి, ఆనూరాధ, మూల, శతభిషం, ఉత్తరాభాద్ర
పూర్వాభాద్ర	పునర్వసు, అశ్విని, కృత్తిక, మృగశిర, ఆదుర్తి, పుష్యము, మేఘ, ఆనూరాధ, మూల, ఉత్తరాషాఢ, ఉత్తరాభాద్ర
ఉత్తరాభాద్ర	భరణి, రాహుని, ఆదుర్తి, పునర్వసు, శ్రవణ, పుష్య, హస్త, జ్యేష్ఠ, పూర్వాషాఢ, శ్రవణం, రవీతి
రవీతి	అశ్విని, కృత్తిక, మృగశిర, పునర్వసు, పుష్యము, మేఘ, ఉత్తర, ఆనూరాధ, మూల, ఉత్తరాషాఢ, ఉత్తరాభాద్ర

అష్టమచంద్ర సంచార నక్షత్రములను తొలగించి పై పట్టిక ఇవ్వబడినది.

పంచాంగ కర్త: "దైవజ్ఞరత్న" పెద్దింటి సూర్యనారాయణమూర్తి, సిద్ధాంతి

**గమనిక**

ప్రతి శుభముహూర్తమునకు తారాబలము ప్రధానము. కాబట్టి మీ జన్మ లేక నామ నక్షత్రము తెలిసినప్పుడు పంచాంగములోని ఆ రోజు ఉన్న నక్షత్రమునకు (దిన నక్షత్రము లేక చంద్ర సంచార నక్షత్రము) సరిపడుతుందో లేదో తెలుసుకోవడాన్ని తారాబలము అని అంటాము. ఇది అన్నప్రాసనాది అన్ని కార్యములకు సకల శుభముహూర్తములలోను తప్పని సరిగా పాటించవలెను. దానిని సులభముగా తెలుసుకొనుటకు ప్రక్కపేజిలో పట్టిక ఇవ్వడము జరిగినది. (ఉదాహరణకు : మీ జన్మ నక్షత్రము రోహిణి అయినప్పుడు పంచాంగంలోని నక్షత్రము పునర్వసు అనుకుండాం. ప్రక్కపేజిలో రోహిణి నక్షత్రము ఎదురుగా పునర్వసు ఉన్నప్పుడు ఆ నక్షత్రములో మీ పనులను నిర్వర్తించుకోవచ్చును లేనప్పుడు వదిలిపెట్టవలెను.)

తారాబలము వివాహాది శుభముహూర్తములలో ఈరోజున పాటించనటువంటి సంఘటనలు మనం తరచూ చూస్తుఉన్నాము అంతేకాక ప్రయాణాదులు ఇచ్చాది విషయములలో కూడా తారాబలము పాటించకుండా కార్యములు నిర్వహించడంవల్ల కార్యనాశనములు జరుగుచున్నవి. తారాబలము మీరే స్వయంగా చూసుకునే విధంగా దీనిని తయారుచేయుట జరిగినది. దీనిని పాటించి సత్ఫలితములు పొందగలరని ఆశిస్తున్నాము. శుభం.

**శ్రీ పురుష నక్షత్రములు ఏకరజ్జులలో ఉన్న దివాహమునకు పనికిరారు**

మృగశిర, చిత్తా, ధనిష్ఠ - భర్తకు కీడు  
 రోహిణి, ఆరుద్ర, హస్త, స్వాతి, శ్రవణం, శతభిషం - భార్యకు కీడు  
 కృత్తిక, పునర్వసు, ఉత్తర, విశాఖ, ఉత్తరాషాడ, పూర్వాభాద్ర - పుత్రులకు కీడు  
 భరణి, పుష్యమి, పుబ్బ, అనూరాధ, పూర్వాషాడ, ఉత్తరాషాడ- ద్రవ్యహాని, దరిద్ర్యం  
 అశ్విని, ఆశ్లేష, మఖా, జ్యేష్ఠ, మూల, రేవతి - ప్రయాణ గంఢం  
 కావున వివాహ సంతనలలో ఏకరజ్జు కాకుండా చూసుకొనవలెను.

పంచాంగ కర్త: "దైవజ్ఞరత్న" పెద్దింటి సూర్యనారాయణమూర్తి, సిద్ధాంతి

### మూఢమి అనగా

సూర్యునితో సంబంధించిన ప్రతి గ్రహము కాంతిహీనమై యుండును. అట్టి గ్రహములు, శుభఫలితములు ఇవ్వవు. ఇట్లుండగా గ్రహములు అస్తంగత దోషము అందురు. అనగా సూర్య సంబంధము వల్ల గ్రహమునకు అస్తంగత దోషము పట్టును. గురుశుక్రులు, అస్తంగతులైనప్పుడు ఆకాశములో నక్షత్రరూపములో మనకు కనబడరు. ఏ ఏ దినములలో గురు, శుక్రులు మనకు కనబడరో ఆ దినములకు మూఢమి అని పేరు. హిందువులు ఆ దినములలో శుభకార్యములు చేయరు.

### కర్తరీ అనగా

సూర్యుడు భరణి నక్షత్రం యొక్క 3, 4 పాదముల యందు సంచరించుచుండగా, కృత్తికా నక్షత్రము యొక్క 1, 2, 3, 4 పాదములలో సంచరించుచుండగా రోహిణి నక్షత్రము యొక్క 1 పాదము నందు సంచరించెడి మొత్తము కాలమున కర్తరీ అను పేరుతో వ్యవహరించెదరు. ఈ కాలము నందు గృహములకు శంఖుస్థాపనలు, గృహనిర్మాణాలు ప్రారంభించి చేయరాదు.

**కర్తరీ యందు చేయకూడని కార్యములు :-** చెట్టు నరుకుట, వ్యవసాయము ప్రారంభించుట, భూమి త్రవ్వట, కొత్తగా గ్రామములు నిర్మించుట, గృహము కట్టుట, క్షౌర కర్మలు చేయించుకొనుట, కొత్త వాహనములు ఎక్కుట, చెరువులు, బావులు త్రవ్వట, గృహోరంభం, నూతన స్త్రీ సమాగమనం,

కొత్త మంచములు వాడుట విడువవలెను.

**కర్తరీ యందు చేయతగిన కార్యములు :-** ఉవనయనములు, వివాహములు, ప్రవేశములు, యజ్ఞములు, దేవాలయ ప్రతిష్ఠలు, చేయవచ్చును.

**శంకు స్థాపన :-** తిథులు : 3, 5, 7, 11, 13 వారములు : బుధ, గురు, శుక్ర, నక్షత్రములు : రోహిణి, మృగశిర, హస్త, రేవతి, అనూరాధ, ఉత్తరఫల్గుణి, పుష్యమి, శ్రవణం, ఉత్తరాషాడ, ఉత్తరాభాద్ర, పునర్వసు, ధనిష్ఠ, అశ్వి, స్వాతి.  
 లగ్నములు : వృషభ, కర్కాటక, కుంభ, మీన విశేష విధులు : చతుర్థ శుద్ధి, అష్టమి శుద్ధి, దశమి శుద్ధి, వృషభ శుద్ధి, కర్కరి నిషేధం, చంద్రుడు, 1, 8, 6, 12లలో నిషేధము.

**వాహనాలు వాడుటకు :-** తిథులు : 10, 11, 13 వారములు : సోమ, బుధ, గురు, శుక్ర నక్షత్రములు : స్వాతి, విశాఖ, అనూరాధ, జ్యేష్ఠ, శ్రవణ, రేవతి లగ్నములు : స్థిరలగ్నములు విశేష విధులు : లగ్న ద్వాదశ శుద్ధి.

**దేవతా ప్రతిష్ఠ :-** తిథులు : 2, 3, 5, 7, 10, 13 వారములు : ఆది, సోమ, బుధ, గురు, శుక్ర నక్షత్రములు : శ్రవణ, ధనిష్ఠ, ఉత్తరాత్రయం, అనూరాధ, పునర్వసు, హస్త, చిత్త, రేవతి, మృగశిర, ఆశ్లేష, రోహిణి లగ్నములు : వృషభ, మిథున, కన్య, ధనుః, కుంభ, మీన, వృశ్చిక, తుల విశేష విధులు : అష్టమశుద్ధి, ఉత్తరాయణం దేవతలకు, ఉగ్ర, గ్రామదేవతలకు, దక్షిణాయనం, పూర్వాష్టాము శుభం.

**వస్తువులు కొనుటకు (సరుకు) :-** తిథులు : 2, 3, 5, 7, 10 వారములు : ఆది, సోమ, బుధ, నక్షత్రములు : రేవతి, శతభిషా, అశ్విని, స్వాతి, శ్రవణ, చిత్త లగ్నములు : కుంభం, వినా విశేష విధులు : 1, 8 స్థానశుద్ధి, శుక్ర-చంద్ర శుభయత

**దావా వేయుటకు, న్యాయ విచారణకు :-** తిథులు : 3, 5, 8, 10, 13 వారములు : ఆది, బుధ, గురు, శుక్ర, నక్షత్రములు : భరణి, ఆశ్లేష, మఘ, పుబ్బ, పూర్వాషాడ, పూర్వాభాద్ర, జ్యేష్ఠ, మూల లగ్నములు : మిథున, కన్య, వృశ్చిక, కుంభం విశేష విధులు : అష్టమశుద్ధి, తారాబాలం, చంద్రబలం, కుజబలం అవసరం

**పెద్దవ్యాపారములు ఆరంభమునకు :-** తిథులు : 2, 3, 5, 7, 11, 13 శుక్లపక్షం వారములు : బుధ, గురు, శుక్ర, నక్షత్రములు : పుష్య, ఉత్తర, ఉత్తరాషాడ, ఉత్తరాభాద్ర, హస్త, చిత్త, లగ్నములు : సారమానం, మేష, వృ, మిథునప, తుల, వృశ్చిక, కుంభం విశేష విధులు : బుధబలం, చంద్రబలం, తారాబలం, అష్టమశుద్ధి

**విష్ణు ప్రతిష్ఠ :-** తిథులు : 5, 8, 5, 11, 12, 15 శుక్లపక్షం వారములు : సోమ, బుధ, గురు, శుక్ర నక్షత్రములు : అశ్విని, రోహిణి, మృగశిర, పునర్వసు, పుష్య, ఉత్తరాత్రయం, హస్త, అనూరాధ, జ్యేష్ఠ రేవతి, లగ్నములు : కన్యాలగ్నం ప్రశస్తమైనది విశేష విధులు : ఈ విషయం " ముహూర్తగణపతి" గ్రంథములో విశేషంగా ఉన్నది చూడుడు.

పంచాంగ కర్త: "దైవజ్ఞరత్న" పెద్దింటి సూర్యనారాయణమూర్తి, సిద్ధాంతి



### జాతక పరిశీలనలో ముఖ్య విషయములు

**త్రికోణములు : 1, 5, 9 స్థానములు :-**

లగ్నము, 5వ స్థానము, 9వ స్థానమునుకోణములు లేక త్రికోణములు అంటారు. లగ్నము జాతకుని తరము గురించి, పంచమస్థానం పిల్లల తరం గురించి, నవమస్థానం తండ్రితరం గురించి తెలియజేయును. వీటిలో లగ్నము కంటే పంచమస్థానం, పంచమంకంటే నవమస్థానం బలమైనవి.

**2) కేంద్రములు : 1, 4, 7, 10 స్థానములు :-**

1, 4, 7, 10 స్థానములను కేంద్రములు అంటారు. కేంద్రములచే కంటకములు, చత్వయములు అంటారు. కేంద్రములలో ఉన్న గ్రహములు ఎక్కువ ప్రభావమును చూపుతాయి. లగ్నమున ఉన్న గ్రహముకంటే 4వ స్థానములో ఉన్న గ్రహాలు బలంగా ఉంటాయి. 4వ స్థానమునున్న గ్రహము కంటే 7వ స్థానంలో ఉన్న గ్రహాలు బలంగా ఉంటాయి. 7వ స్థానములో ఉన్న గ్రహాల కంటే దశమములో ఉన్న గ్రహము బలమైనది. కేంద్రములలో దశమస్థానం బలమైనది. రాశులను బట్టి కేంద్ర బలములు మారుతుంటాయి.

**3) ఫణపరములు : 2, 5, 8, 11 స్థానములు**

2, 5, 8, 11 స్థానములను ఫణపరములు అంటారు. ఇవి పూర్వజన్మలో చేసిన పుణ్యకార్యాలను తెలియజేయును. వీటిలో ఉన్న గ్రహములు జాతకునికి వచ్చే అవకాశాలను, వాటిని ఉపయోగించుకొనుట, ధనం విలువ చేయుట, స్థిరపడుటకు తెలియజేయును.

**4) అపోక్లిమములు : 3, 6, 9, 12 స్థానములు**

3, 6, 9, 12 స్థానములను అపోక్లిమములు అంటారు. ఇవి ఫణపరములకు తరువాత ఉండే స్థానములు. ఇందులో ఉన్న గ్రహములు మంచి చెడలు విచక్షణ, అర్థం చేసుకొనుట, హేతు బుద్ధిని తెలియజేస్తాయి.

**5) ఉపచయములు : 3, 6, 10, 11**

3, 6, 10, 11 స్థానములను ఉపచయములు అంటారు. వీటిలోని గ్రహములు జాతకుని శ్రమ గూర్చి, దాని ఫలితమును గురించి తెలియజేస్తాయి. మిత్రుల వలన మేలు, కీడును తెలియజేసి దానివలన కలుగు లాభనష్టములను తెలియజేయును.

**6) అపచయములు : 1,2,4,5,7,8,9,12 స్థానములు**

1, 2, 4, 5, 7, 8, 9, 12 స్థానములను అపచయములు అంటారు. వీటిలని గ్రహములు జాతకుడు సంపాదించిన వాటిని అనుభవించుట, ధనవ్యయం, అనారగ్యం, భోగములను తెలియజేయును.

**7) దుస్థానములు : 6, 8, 12 స్థానములు :-**

6, 8, 12 స్థానములను దుస్థానములు అంటారు. వీటినే త్రికములు అని కూడా అంటారు. ఈ స్థానముల యందుండు గ్రహములు అశుభాన్ని కలుగజేస్తాయి. ఈ స్థానాధిపతులు కూడా పాపగ్రహాలే అవుతాయి.

**8) త్రిషడాయములు 3, 6, 11**

3, 6, 11 స్థానములను త్రిషడాయములు అంటారు. ఈ స్థానాధిపతులు అశుభమునే కలిగించును. వీటి అధిపతులు శుభగ్రహములయినా పాపగ్రహముల వలె ప్రవర్తిస్తాయి.

**9) శుభస్థానములు : 1, 2, 4, 5, 7, 9, 10, 11 స్థానములు**

లగ్నము లగాయతు 1, 2, 4, 5, 7, 9, 10, 11 స్థానములు శుభస్థానములు. ఈ స్థానములలో ఉన్న గ్రహములు శుభఫలితాన్ని ఇస్తాయి. ఈ స్థానాధిపతులు కూడా శుభఫలితాలనే ఇస్తారు.

**10) మారకస్థానములు : 2, 7, 11 స్థానములు**

లగ్నము లగాయతు 2, 7, 11 స్థానములను మారకస్థానములు అంటారు. ఈ స్థానములలో ఉన్న గ్రహములు, ఈ స్థానాధిపతులు మారకము చేయి స్వభావమును కలిగియుంటారు.

**11) పాపస్థానములు 3, 6, 8, 12 స్థానములు :**

లగ్నము గాయతు 3, 6, 8, 12 స్థానములను పాపస్థానములు అంటారు. ఈ స్థానములలో ఉన్న గ్రహములు, ఈ స్థానాధిపతులు అశుభఫలితమునే ఇస్తారు. శుభగ్రహములు (గురు, బుధ, శుక్ర, పూర్వచంద్రుడు). కేంద్రములయందు, కోణములయందు 2, 3, 11 స్థానములందును ఉంటే సహజసిద్ధంగా శుభఫలితాన్ని ఇస్తారు.

**గమనిక :** జ్యోతిష్య శాస్త్రం ప్రకారముగా వివిధ చక్రములలో స్థానములను వాటియొక్క ఫలితములను వాటి వివరములను పైన వివరించటం జరిగింది. ఇవి ఫలితములను చెప్పుటకు ఉపయుక్తమగును. గ్రహము ఉన్న స్థానములు, ఇతర విషయములను పరిశీలించి ఫలితములు చెప్పవల్సిందిగా మామనవి.

**ఆపరేషన్ జ్యోతిషము (చంద్రుని ప్రత్యేకత)**

- మేషంలో చంద్రుడుండగా - శిరస్సు, కళ్ళు, ముఖము ఈ భాగములందు శస్త్రచికిత్స కూడదు.
- వృషభంలో " - కంఠమునందు, టాన్సిల్స్ మొదలగు వ్రణాదులు ఆపరేషన్ చేయరాదు
- మిథునంలో " - ఏ అవయవ సంధియందును ఆపరేషన్ చేయరాదు
- కర్కాటకంలో " - పొట్ట, పొట్టభాగమందలి ఉపాంగములు, వీటికి సంబంధించిన వాటికి కూడదు
- సింహంలో " - వెన్ను, వెన్నుభాగములు, వెన్నుముక ఈ భాగములకు కూడదు
- కన్య తులలో " - లోపట్టయందు శస్త్ర చికిత్స కూడదు
- వృశ్చికంలో " - పాదములు, కిడ్నీలు మొదలగు వానికి కూడదు
- ధనస్సులో " - మొలలు, ఎపెండిసైటిస్, మూత్రకోశము, మూత్ర ద్వారము, మర్మావయములకు కూడదు.
- కుంభంలో " - పిర్రలు, శ్రోణిఫలకములు, తొడలు, అవయవ సంధు లందునూ కూడదు.
- మీనంలో " - నేత్రములు, చీలమండలు, నరములు, అంతర్గత ములు, అనగా నాళములకు కూడదు.
- " - పాదముల భాగములకు శస్త్ర చికిత్స కూడదు.

ఈ పైన చెప్పిన రోజులలో చంద్రుడు వుండగా ప్రమాదవశమున ఆయంగో పాంగములకు దెబ్బ తగిలినను పరిణామము అపాయముగానే యుండును.

### మృతికి దుష్ట నక్షత్రములు

రోహిణి, ధనిష్ఠ, శత, పూభా, ఉ॥భా, రేవతీ, కృత్తిక, భరణి, మృగశిర, పున, ఉత్తర, చిత్త విశాఖ, ఉ॥షా॥, మఖ నక్షత్రములలో మరణము గృహములలో సంభవించిన గృహమును విసర్జించవలెను. మరియు రోహిణి, మృగశిర, మఖ, చిత్తనక్షత్రములందు మరణము సంభవించిన మూడు మాసములు ఉత్తర, విశాఖ, ఉ॥షా॥ నక్షత్రములందు మరణం సంభవించిన నాలుగు మాసములు ధనిష్ఠ, శతభిషం, పూ॥భా॥, ఉ॥భా॥, రేవతి నక్షత్రము లందు మరణము సంభవించిన 6 మాసములు గృహము వదలవలెను. 1, 2, 6, 8, 11, 12, 13, 14, 30 తిధులయందు ఆది-శుక్ర- మంగళ- శని వారములు మృతి సంభవించిన స్వల్పదోషము ఏర్పడును. శుభవారములలో శుభనక్షత్రము కలిగి ఆశుభతిధులుండిన లేదా ఆశుభ వారములు ఆశుభతిధులు కలిగిన ఉదకశాంతితో దోషము పోవును. పైన ఉదహరించిన నక్షత్రములందు ఆయా వారములందు చిన్నకార్యములు చేయరాదు.

పై విషయములో సందేహములున్ననూ, మీ ఇంటి పురోహితులను లేదా గ్రామ పురోహితులను సంప్రదించి తెలుసుకోగలరు,

**సర్వేజనా ః సుఖినోభవంతు ః**

**శుభం !**



మా ఈ సంవత్సర పంచాంగమును ఈ సనాతన ధర్మపరిరక్షణ కొరకు  
నిరంతరం కృషిచేస్తున్న ప్రతి ఒక్కరికి ప్రేమ పూర్వకముగా  
ఉగాది చిరుకానుకగా ఈ పంచాంగమును అందిస్తూ  
- మి విశ్వహరిహర పీఠం ట్రస్ట్

**NOTES**

పంచాంగ కర్త: "దైవజ్ఞరత్న" పెద్దింటి సూర్యనారాయణమూర్తి, సిద్ధాంతి

# CHAITRA MAASAM March 22, 2023 (Beginning) 19, April 2023 End

## MUHURTHAMS

### CHAITRA MAASAM

March 22, 2023 (Beginning) 19, April 2023 End

22 Wed Padyami Revati Karkatakam 10:19  
 23 Thu Tadiya Ashwini, Karkatakam 10:15  
 26 Sun Shashti Rohini Karkatakam 10:03  
 27 Mon Saptami, Mrugashira Karkatakam 9:59

### GURUMUDHAMI

30 March 2023 (Start) 27(April)2023 (End)

## SUNRISE, SUNSET

A P R	Dt.	AM	PM	M A Y	Dt.	AM	PM
	01	5:54	19:30		01	6:18	20:00
10	6:40	19:38	10	6:05	20:08		
20	6:30	19:49	20	5:56	20:17		
30	6:19	19:59	30	5:47	20:56		

J U N E	Dt.	AM	PM	J U L Y	Dt.	AM	PM
	01	5:47	20:27		01	5:59	20:37
10	5:44	20:32	10	6:59	20:35		
20	6:00	20:28	20	6:00	20:29		
30	6:09	20:21	30	6:10	20:20		

A U G	Dt.	AM	PM	S E P T.	Dt.	AM	PM
	01	6:10	20:19		01	6:38	19:38
10	6:19	20:19	10	6:45	19:23		
20	6:28	19:56	20	6:55	19:08		
30	6:28	19:40	30	7:05	18:52		

## FESTIVALS

### MARCH-2023

- 2 Amalaki Ekadashi
- 7. Holi
- 10. Sankasta Chaturdi
- 17. Papmochana Ekadashi
- 22. Ugadi
- 25. Lakshmi Panchami
- 30. Sri Rama Navami

### APRIL - 2023

- 1. Kamada Ekadashi
- 7. Good Friday
- 9. Sankashta Chaturdi
- 14. Mesha Sankranti
- 16. Varudini Ekadashi



<b>22-WED</b> Padyami 10:50 Revati 28:38 Va.17:20-18:51 Dur. 12:51-13:40	<b>23-THU</b> Vidiya 8:50 Aswini 27:52 Va.24:00-25:33 Du.11:14-12:02 Du.16:05-16:53	<b>24-FRI</b> Tadiya 7:29, Chaviti 30:53 Bharani 27:39 Va.13:27-15:03 Du. 9:36-10:25 Du.13:29-14:28	<b>25-SAT</b> Panchami 31:02 Kritika 28:31 Va.16:10-17:49 Du.7:08-8:46	<b>26-SUN</b> Shashti Full Rohini 29:57 Va.21:29-23:10 Du.17:44-18:33	<b>27-MON</b> Shashti 7:57 Mrugashira Full Va.12:02-13:37 Du.13:38-14:20 Du.16:06-16:55
<b>28-TUE</b> Saptami 9:32 Mrugashira 8:02 Va.17:20-19:07 Du.9:32-10:31 Du.24:03-24:50	<b>29-WED</b> Ashtami 11:37 Aardhra 10:37 Va.24:03-25:51 Du.12:49-13:38	<b>30-THU</b> Navami 14:00 Punarvasu 13:29 va.22:29-24:16 Du.11:09-11:59 Du.16:07-16:56	<b>31-FRI</b> Dashami 16:28 Pushyami 16:27 Va (Nill) Du.9:28-10:18 Du.13:38-14:27	<b>1-SAT</b> (Aprl.) 2023 Ekadashi 18:49 Ashlesha 19:18 Va.6:47-8:34 Du.6:57-8:37	<b>2-SUN</b> Dwadashi 20:54 Magha 21:54 Va.8:36-10:22 Du.17:48-18:38
<b>3-MON</b> Trayodashi 22:35, Pubha 24:06, Va.6:38- 8:23, Du.1:37-14:27 Du.16:08-16:58	<b>4-TUE</b> Chaturdashi 23:49 Uttara 25:53 Va.7:50-9:34 Du.9:24-10:15 Du.24:03-24:48	<b>5-WED</b> Purnima 24:34 Hasta 27:12 Va.10:45-12:26 Du.12:46-13:37	<b>6-THU</b> Padyami 24:50 Chitta 28:03 Va.11:29-11:55 Du.16:09-17:00	<b>7-FRI</b> Vidiya 24:40 Swati 28:29 Va.9:45-11:23 Du.9:21-10:12 Du.13:36-14:27	<b>8-SAT</b> Tadiya 24:05 Vishakha 28:30 Va.10:05-11:41 Du.6:47-8:29
<b>9-SUN</b> Chaviti 23:07 Anuradha 28:09 Va.8:27-10:01 Du.17:52-18:44	<b>10-MON</b> Panchami 21:47 Jyeshtha 27:28 Va.9:36-11:09 Du.13:36-14:27 Du.16:10-17:01	<b>11-TUE</b> Shashti 20:09 Mula 26:29 Va.11:08-12:40 Du.9:17-10:09 Du.4:02-24:47	<b>12-WED</b> Saptami 18:14 Purvashadha 25:13 Va.11:35-13:05 Du.12:43-13:35	<b>13-THU</b> Ashtami 16:04 Uttarashadha 23:44 Va.8:44-10:14 Va.27:28-28:57 Du.10:59-11:51 Du.16:11-17:03	<b>14-FRI</b> Navami 13:43 Shraavanam 22:06 Va.25:48-27:17 Du.9:14-10:06 Du.13:35-14:27
<b>15-SAT</b> Dashami 11:15 Dhanishta 20:21 Va.27:02-28:31 Du.6:36-8:21	<b>16-SUN</b> Ekadashi 8:44 Dwadashi 30:16 Shatabhisham 18:37 Va.24:34-26:04 Du.17:57-18:49	<b>17-MON</b> Trayodashi 27:57 Purvabhadrha 16:58 Va.25:59-27:29 Du.13:34-14:27 Du.16:13-17:05	<b>18-TUE</b> Chaturdashi 25:53 Uttarabhadrha 15:31 Va. 26:57-28:29 Du.9:10-10:03 Du.24:02-25:46	<b>19-WED</b> Amavashya 24:11 Revati 14:23 Va (Nill) Du.12:41-13:34	

### TIDHI NAKSHATRA

Alabama -1 hr.	Nebraska -1 hr.
Arkansas -1 hr.	North Carolina-1 hr.
Illinos -1 hr.	Noth Dakota -1 hr.
Lowa -1 hr.	Oklahoma -1 hr.
Kansas -1 hr.	South Dakota -1 hr.
Louisiana -1 hr.	Tennessee -1 hr.
Mississippi -1 hr.	Texas -1 hr.
Missouri -1 hr.	Wisconsin -1 hr.

Colorado -2 hrs	California -3 hrs.	California -3	Delaware -6	Maine -30	Oregon =2	Utah +19
Idaho -2 hrs	Nevada -3 hrs.	Maryland -3	Colorado -9	Hawai -37	Lowa +5	South Carolina +21
Montana -2 hrs	Oregon -3 hrs.	New Mexico -2	Mississippi -9	Alaska -41	Nebraska +15	Oklahoma +21
New Mexico-2 hrs	Alaska -4 hrs.	Lousiana -4	Wisconsin -12	Arizona -41	Ohio +24	Massachusetts +26
Utah -2 hrs	Hawaii -6 hrs.	Virginia -1	Newyork -12	Nevada -28	Florida +18	Kentucky +34
Wyoming -2 hrs		Wyoming -7	Connecticut -18	Newhampshire -23	North Carolina +18	Kansas -21
Arizona -2 hrs		Pennsylvania -8	Linosis -19	Rhodelsland -23	Northdakota +18	Southdakota +33
		Missouri -8	Alabama -19	Tennesse -21	Montana +19	Minnesota +3

Note : Please follow (+,-) symbols, Sun Rise and Sun Set was measured based on WASHINGTON DC.

# VYSHAKHA MAASAM - April 20, 2023 (Beginning), 19, May 2023 End

<b>20-THU</b> Padyami 22:58 Ashwini 13:41 Va.9:48-11:21 Va.23:12-24:47 Du.10:55-11:48 Du.16:13-17:08	<b>21-FRI</b> Tadiya 22:19 Bharani 13:29 Va.25:42-27:19 Du.9:08-10:01 Du.13:34-14:27	<b>22-SAT</b> Tadiya 22:17 Kritika 13:54 Va. (Nill) Du.6:27-8:13	<b>23-SUN</b> Chaviti 22:54 Rohini 14:57 Va.6:36-8:16 Va.20:56-22:39 Du.18:01-18:55	<b>24-MON</b> Panchami 24:09 Mrugashira 16:37 Va.25:48-27:33 Du.13:33-14:27 Du.16:15-17:08	<b>25-TUE</b> Shashti 25:57 Aardhra 18:51 Va (Nill) Du.9:04-9:58 Du.24:03-24:45																																																																								
<b>26-WED</b> Saptami 28:08 Punarvasu 21:30 Du.12:39-13:37 Va.8:10-9:57	<b>27-THU</b> Ashtami (Full) Pushyami 24:23 Va.6:27-8:15 Du.10:51-11:45 Du.16:16-17:10	<b>28-FRI</b> Ashtami 6:31 Ashlesha 27:17 Va. 14:44-16:32 Du.9:02-9:56 Du.13:33-14:27	<b>29-SAT</b> Navami 8:52 Magha 30:00 Va.16:39-18:26 Du.6:18-8:06	<b>30-SUN</b> Dashami 10:58 Pubba (Full) Va.14:47-16:33 Du.18:06-19:00	<b>1-MON</b> <b>MAY-2023</b> Ekadashi 12:39 Pubba 8:21 Va.16:06-17:50 Du.13:33-14:28 Du.16:17-17:12																																																																								
<b>2-TUE</b> Dwadashi 14:47 Uttara 10:11 Va.19:02-20:43 Du.8:59-9:53 Du.24:03-24:44	<b>3-WED</b> Trayodashi 14:19 Hasta 11:26 Va.19:39-21:18 Du.12:38-13:33	<b>4-THU</b> Chaturdashi 14:14 Chitta 12:05 Va.17:42-19:19 Du.10:47-11:43 Du.16:18-17:13	☉ <b>5-FRI</b> Purnima 13:33 Swati 12:10 Va.17:39-19:14 Du.8:56-9:52 Du.13:33-14:28	<b>6-SAT</b> Padyami 12:22 Vishakha 11:43 Va.15:36-17:07 Du.6:09-8:00	<b>7-SUN</b> Vidiya 10:45 Anuradha 10:51 Va.16:11-17:42 Du.18:11-19:06																																																																								
<b>8-MON</b> Tadiya 8:48 Jyeshtha 9:40 Va.17:12-18:42 Du.13:33-14:28 Du.16:20-17:16	<b>9-THU</b> Chaviti 6:08 Panchami 28:19 Mula 8:15, Va.6:45-8:15, Va.17:14-18:44 Du.8:54-9:50 Du.24:04-24:44	<b>10-WED</b> Shashti 25:57 Purvashadha 6:42 Uttarashadha 29:07 Va.14:11-15:50 Du.12:37-13:33	<b>11-THU</b> Saptami 23:36 Sharavanam 27:33 Va.8:51-10:21 Du.10:45-11:41 Du.16:21-17:17	<b>12-FRI</b> Ashtami 21:20 Dhanishta 26:05 Va.7:18-8:49 Du.8:52-9:48 Du.13:33-14:29	<b>13-SAT</b> Navami 19:12 Shatabhisham 24:46 Va.8:53-10:24 Du.6:02-7:55																																																																								
<b>14-SUN</b> Dashami 17:16 Purvabhadar 23:38 Va.6:52-8:23 Du.18:15-19:12	<b>15-MON</b> Ekadashi 15:33 Uttarabhadra 22:45 Va.8:53-10:25 Du.13:33-14:30 Du.16:23-17:19	<b>16-TUE</b> Dwadashi 14:06 Revati 22:09 Va.10:27-12:00 Du.8:50-9:46 Du.24:05-24:45	<b>17-WED</b> Trayodashi 12:58 Ashwini 21:52 Va.17:55-19:30 Du.12:36-13:33	<b>18-THU</b> Chaturdashi 12:12 Bharani 21:59 Va.7:31-9:08 Du.10:43-11:39 Du.16:24-17:21	● <b>19-FRI</b> Amavashya 11:52 Kritika 22:23 Va.10:16-11:54 Du.8:48-9:45 Du.13:33-14:30																																																																								
<b>31-TUE</b> <b>Padyami 9:48</b> Mrugashira 27:31 Va.6:49-18:37 Du.8:44-9:43 Du.24:09-24:47	<b>TIDHI NAKSHATRA</b> <table border="0"> <tr> <td>Alabama -1 hr.</td> <td>Nebraska -1 hr.</td> <td>Colorado -2 hrs</td> <td>California -3 hrs.</td> <td>California -3</td> <td>Delaware -6</td> <td>Maine -30</td> <td>Oregon =2</td> <td>Utah +19</td> </tr> <tr> <td>Arkansas -1 hr.</td> <td>North Carolina -1 hr.</td> <td>Idaho -2 hrs</td> <td>Nevada -3 hrs.</td> <td>Maryland -3</td> <td>Colorado -9</td> <td>Hawai -37</td> <td>Lowa +5</td> <td>South Carolina +21</td> </tr> <tr> <td>Illinos -1 hr.</td> <td>Noth Dakota -1 hr.</td> <td>Montana -2 hrs</td> <td>Oregon -3 hrs.</td> <td>New Mexico -2</td> <td>Mississippi -9</td> <td>Alaska -41</td> <td>Nebraska +15</td> <td>Oklahoma +21</td> </tr> <tr> <td>Lowa -1 hr.</td> <td>Oklahoma -1 hr.</td> <td>New Mexico -2 hrs</td> <td>Alaska -4 hrs.</td> <td>Louisiana -4</td> <td>Wisconsin -12</td> <td>Arizona -41</td> <td>Ohio +24</td> <td>Massachusetts +26</td> </tr> <tr> <td>Kansas -1 hr.</td> <td>South Dakota -1 hr.</td> <td>Utah -2 hrs</td> <td>Hawaii -6 hrs.</td> <td>Virginia -1</td> <td>Newyork -12</td> <td>Nevada -28</td> <td>Florida +18</td> <td>Kentucky +34</td> </tr> <tr> <td>Louisiana -1 hr.</td> <td>Tennessee -1 hr.</td> <td>Wyoming -2 hrs</td> <td></td> <td>Wyoming -7</td> <td>Connecticut -18</td> <td>Rhodeshamphire -23</td> <td>North Carolina +18</td> <td>Kansas -21</td> </tr> <tr> <td>Mississippi -1 hr.</td> <td>Texas -1 hr.</td> <td>Arizona -2 hrs</td> <td></td> <td>Pennsylvania -8</td> <td>Linosis -19</td> <td>Northdakota -23</td> <td>Northdakota +18</td> <td>Southdakota +33</td> </tr> <tr> <td>Missouri -1 hr.</td> <td>Wisconsin -1 hr.</td> <td></td> <td></td> <td>Missouri -8</td> <td>Alabama -19</td> <td>Tennesse -21</td> <td>Montana +19</td> <td>Minnesota +3</td> </tr> </table>					Alabama -1 hr.	Nebraska -1 hr.	Colorado -2 hrs	California -3 hrs.	California -3	Delaware -6	Maine -30	Oregon =2	Utah +19	Arkansas -1 hr.	North Carolina -1 hr.	Idaho -2 hrs	Nevada -3 hrs.	Maryland -3	Colorado -9	Hawai -37	Lowa +5	South Carolina +21	Illinos -1 hr.	Noth Dakota -1 hr.	Montana -2 hrs	Oregon -3 hrs.	New Mexico -2	Mississippi -9	Alaska -41	Nebraska +15	Oklahoma +21	Lowa -1 hr.	Oklahoma -1 hr.	New Mexico -2 hrs	Alaska -4 hrs.	Louisiana -4	Wisconsin -12	Arizona -41	Ohio +24	Massachusetts +26	Kansas -1 hr.	South Dakota -1 hr.	Utah -2 hrs	Hawaii -6 hrs.	Virginia -1	Newyork -12	Nevada -28	Florida +18	Kentucky +34	Louisiana -1 hr.	Tennessee -1 hr.	Wyoming -2 hrs		Wyoming -7	Connecticut -18	Rhodeshamphire -23	North Carolina +18	Kansas -21	Mississippi -1 hr.	Texas -1 hr.	Arizona -2 hrs		Pennsylvania -8	Linosis -19	Northdakota -23	Northdakota +18	Southdakota +33	Missouri -1 hr.	Wisconsin -1 hr.			Missouri -8	Alabama -19	Tennesse -21	Montana +19	Minnesota +3
Alabama -1 hr.	Nebraska -1 hr.	Colorado -2 hrs	California -3 hrs.	California -3	Delaware -6	Maine -30	Oregon =2	Utah +19																																																																					
Arkansas -1 hr.	North Carolina -1 hr.	Idaho -2 hrs	Nevada -3 hrs.	Maryland -3	Colorado -9	Hawai -37	Lowa +5	South Carolina +21																																																																					
Illinos -1 hr.	Noth Dakota -1 hr.	Montana -2 hrs	Oregon -3 hrs.	New Mexico -2	Mississippi -9	Alaska -41	Nebraska +15	Oklahoma +21																																																																					
Lowa -1 hr.	Oklahoma -1 hr.	New Mexico -2 hrs	Alaska -4 hrs.	Louisiana -4	Wisconsin -12	Arizona -41	Ohio +24	Massachusetts +26																																																																					
Kansas -1 hr.	South Dakota -1 hr.	Utah -2 hrs	Hawaii -6 hrs.	Virginia -1	Newyork -12	Nevada -28	Florida +18	Kentucky +34																																																																					
Louisiana -1 hr.	Tennessee -1 hr.	Wyoming -2 hrs		Wyoming -7	Connecticut -18	Rhodeshamphire -23	North Carolina +18	Kansas -21																																																																					
Mississippi -1 hr.	Texas -1 hr.	Arizona -2 hrs		Pennsylvania -8	Linosis -19	Northdakota -23	Northdakota +18	Southdakota +33																																																																					
Missouri -1 hr.	Wisconsin -1 hr.			Missouri -8	Alabama -19	Tennesse -21	Montana +19	Minnesota +3																																																																					

Note : Please follow (+,-) symbols, Sun Rise and Sun Set was measured based on WASHINGTON DC.

## MUHURTHAMS

### VYSHAKHA MAASAM

#### April 20, 2023 (Beginning), 19, May 2023 End

- 29 Sat Dashami Magha Karkatakam 11:44
- 30 sun Dashami Pubba Vrushabham 7:46 (Normal)

### MAY

- 1 Mon Ekadashi Pubha Vrushabham 7:42 (Normal)
- 3 Wed Trayodashi Hasta Vrushabham 7:34, Chitta Karkatakam 11:28
- 4 Thu Chaturdashi Chitta Vrushabham 7:30
- 5 Fri Purnima swati Karkatakam 11:20
- 7 Sun Vidiya Anuradha Vrushabham 7:18
- 8 Mon Chaviti Mula Karkatakam 11:08
- 10 Wed Shashti Uttarashadha Vrushabham 7:06, Karkatakam 11:01
- 11 Thu Saptami Shraavanam Vrushabham 7:03
- 12 Fri Ashtami Dhanishta Vruchikam 20:51
- 13 Sat Navami Shatabhisham Vrushabham 6:55

## FESTIVALS

- 21. Chandra Darshanam
- 22. Akshaya Trutiya
- 24. Sankaracharya Jayanti

### MAY 2023

- 1. Mohini Ekadashi
- 3. Narasimha Jayanti
- 5. Kurma Jayanthi
- 8. Sankashta Chaturdi
- 14. Mother's Day
- 15. Aparna Ekadashi



# JYESTA MASAM - 20 May 2023 (Beginning) 17 June 2023 End

<b>20-SAT</b> <b>2023 MAY</b> Padyami 12:00 Rohini 23:35 Va.15:14-16:54 Va.29:32-7:14 Du.5:56-7:51	<b>21-SUN</b> Vidiya 12:39 Mrugashira 25:07 Va (Nill) Du.18:20-19:17	<b>22-MON</b> Tadiya 13:48 Aardhra 27:09 Va.10:13-11:57 Du.13:34-14:31 Du.16:26-17:23	<b>23-TUE</b> Chaviti 15:27 Punarvasu 29:36 Va.16:22-18:08 Du.8:47-9:44 Du.24:07-24:46	<b>24-WED</b> Panchami 17:30 Pushyami (Full) Va.14:32-16:19 Du.12:36-13:34	<b>25-THU</b> Shashti 19:49 Pushyami 8:24 Va.22:46-24:38 Du.10:41-11:39 Du.16:27-17:25
<b>26-FRI</b> Saptami 22:12 Ashlesha 11:20 Va.24:47-26:34 Du.8:46-9:43 Du.13:34-14:32	<b>27-SAT</b> Ashtami 24:26 Magha 14:13 Va.23:06-24:52 Du.5:52-7:48	<b>28-SUN</b> Navami 26:19 Pubba 16:50 Va.24:41-26:25 Du.18:24-19:22	<b>29-MON</b> Dashami 27:37 Uttara 18:59 Va.27:55-29:37 Du.13:35-14:33 Du.16:29-17:27	<b>30-TUE</b> Ekadashi 28:15 Hasta 20:30 Va.28:46-6:25 Du.8:45-9:43 Du.24:09-24:47	<b>31-WED</b> Dwadashi 28:09 Chitta 21:18 Va.26:55-28:32 Du.12:37-13:35
<b>1-THU-JUNE</b> Trayodashi 27:18 Swati 21:23 Va.26:50-28:24 Du.10:41-11:39 Du.16:30-17:28	<b>2-FRI</b> Chaturdashi 25:46 Vishakha 20:46 Va.24:34-26:05 Du.8:44-9:42 Du.13:35-14:34	☉ <b>3-SAT</b> Purnima 23:41 Anuradha 19:33 Va.24:46-26:15 Du.5:49-7:46	<b>4-SUN</b> Padyami 21:08 Jyesta 17:53 Va.25:13-26:41 Du.18:28-19:26	<b>5-MON</b> Vidiya 18:18 Mula 15:53 Va.14:25-15:53 Va.24:37-26:04 Du.13:36-14:34 Du.16:31-17:30	<b>6-TUE</b> Tadiya 15:20 Purvashadha 13:43 Va.21:00-22:27 Du.8:44-9:42 Du.24:11-24:48
<b>7-WED</b> Chativi 12:20 Uttarashadha 11:32 Va.15:12-16:40 Du.12:38-13:36	<b>8-THU</b> Panchami 9:28 Shravanam 9:29 Va.13:10-14:39 Du.10:41-11:39 Du.16:32-17:31	<b>9-FRI</b> Shashti 6:50 Saptami 28:31 Dhanishta 7:39 Va.14:24-15:54 Du.8:43-9:42 Du.13:37-15:54	<b>10-SAT</b> Ashtami 26:35 Shatabhisham 6:05 Purvabhadra 29:02 Va.12:15-13:47 Du.5:47-7:45	<b>11-SUN</b> Navami 25:04 Uttarabhadra 28:19 Va.14:21-15:54 Du.18:31-19:30	<b>12-MON</b> Dashami 23:58 Revati 28:02 Va.16:11-17:46 Du.13:37-14:36 Du.16:34-17:33
<b>13-TUE</b> Ekadashi 23:18 Ashwini 28:10 Va.24:09-25:45 Du.8:44-9:42 Du.24:12-24:50	<b>14-WED</b> Dwadashi 23:02 Bharani 28:42 Va.13:59-15:37 Du.12:39-13:38	<b>15-THU</b> Trayodashi 23:00 Kruttika 29:37 Va.17:09-18:49 Du.10:42-11:40 Du.16:35-17:34	<b>16-FRI</b> Chaturdashi 23:41 Rohini (Full) Va.22:29-24:10 Du.8:44-9:43 Du.13:38-14:37	● <b>17-SAT</b> Amavashya 24:36 Rohini 6:55 Va.12:55-14:38 Du.5:47-7:45	

## MUHURTHAMS

### Jyesta Maasam

20 May 2023 (Beginning) 17 June 2023 End

### May

- 21 Sun Vidiya Mrugashira Vrushabham 5:37 to 7:23
- 28 Sun Navami Uttar Dhanushu 23:06
- 29 Mon Dashami Uttara Midhunam 8:42
- 31 Wed Dwadashi Chitta Midhunam 8:34

### June

- 1 Thu Trayodashi Swati Midhunam 8:30
- 3 Sat Purnima Anuradha Midhunam 8:23
- 5 Mon Vidiya Mula Midhunam 8:15
- 8 Thu Pancham Shravanam Midhunam 8:03
- 9 Fri Shashti Shatabhisham Midhunam 7:59
- 11 Sun Navami Uttarashadha Midhunam 7:51
- 12 Mon Dashami Revati Midhunam 7:48

## FESTIVALS

- 20. Chandra Darshanam
- 30. Gayatri Jayanthi
- 30. Nirjala Ekadashi

### JUNE - 2023

- 6. Sankashta Chaturdi
- 13. Yogini Ekadashi
- 17. Amavasya

## TIDHI NAKSHATRA

Alabama -1 hr.	Nebraska -1 hr.
Arkansas -1 hr.	North Carolina-1 hr.
Illinos -1 hr.	Noth Dakota -1 hr.
Lowa -1 hr.	Oklahoma -1 hr.
Kansas -1 hr.	South Dakota -1 hr.
Louisiana -1 hr.	Tennessee -1 hr.
Mississippi -1 hr.	Texas -1 hr.
Missouri -1 hr.	Wisconsin -1 hr.

Colorado -2 hrs	California -3 hrs.	California -3	Delaware -6	Maine -30	Oregon =2	Utah +19
Idaho -2 hrs	Nevada -3 hrs.	Maryland -3	Colorado -9	Hawai -37	Lowa +5	South Carolina +21
Montana -2 hrs	Oregon -3 hrs.	New Mexico -2	Mississippi -9	Alaska -41	Nebraska +15	Oklahoma +21
New Mexico-2 hrs	Alaska -4 hrs.	Lousiana -4	Wisconsin -12	Arizona -41	Ohio +24	Massachusetts +26
Utah -2 hrs	Hawaii -6 hrs.	Virginia -1	Newyork -12	Nevada -28	Florida +18	Kentucky +34
Wyoming -2 hrs		Wyoming -7	Connecticut -18	Newhamsphire -23	North Carolina +18	Kansas -21
Arizona -2 hrs		Pennsylvania -8	Linosis -19	Rhodelsland -23	Northdakota +18	Southdakota +33
		Missouri -8	Alabama -19	Tennesse -21	Montana +19	Minnesota +3

Note : Please follow (+,-) symbols, Sun Rise and Sun Set was measured based on WASHINGTON DC.

# ASHADHA MAASAM - 2023 JUNE 18 (BEGINNING) 2023 JULY 17 (END)

**MUHURTHAMS**  
(NILL)

<b>18-SUN</b> Padyami 25:55 Mrugashira 8:06 Va.17:44-19:28 Du.18:33-19:32	<b>19-MON</b> Vidiya 27:37 Aardhra 10:41 Va.23:54-25:39 Du.13:39-14:38 Du.16:36-17:35	<b>20-TUE</b> Tadiya 29:39 Punarvasu 13:07 Va.22:01-23:48 du.8:45-9:43 Du.24:14-24:51	<b>21-WED</b> Chaviti (Full) Pushyami 15:51 Va. (Nill) Du.12:40-13:39	<b>22-THU</b> Chaviti 7:57 Ashlesha 18:48 Va.6:13-8:01 Du.10:43-11:42 Du.16:36-17:35	<b>23-FRI</b> Panchami 10:23 Magha 21:49 Va.8:18-10:06
<b>24-SAT</b> Shashti 12:47 Pubba 24:41 VA.6:46-8:34 Du.5:49-8:34	<b>25-SUN</b> Saptami 14:55 Uttara 27:14 Va.8:39-10:25 Du.18:35-19:34	<b>26-MON</b> Ashtami 16:34 Hasta 29:13 Va.12:20-14:04 Du.13:40-14:39 Du.16:37-17:36	<b>27-TUE</b> Navami 17:35 Chitta (Full) Va.13:39-15:20 Du.8:46-9:45 Du.24:16-24:53	<b>28-WED</b> Dashami 17:48 Chitta 6:31 Va.12:13-13:51 Du.12:42-13:41	<b>29-THU</b> Ekadashi 17:12 swati 7:00 Va.12:31-2:06 Du.10:45-11:43 Du.16:37-17:36
<b>30-FRI</b> Dwadashi 15:46 Vishakha 6:40 Anuradha 29:34 Va.10:29-12:01 Du.8:47-9:46 Du.13:41-14:40	<b>1-SAT-JULY</b> Trayodashi 13:37 Jyeshtha 27:48 Va.10:45-12:14 Du.5:51-7:49	<b>2-SUN</b> Chaturdashi 10:51 Mula 25:32 Va.11:03-12:29 Va.24:05-25:32 Du.18:35-19:34	<b>3-MON</b> Purnima 7:38 Padyami 28:08 Purvashadha 22:55 Va.10:05-11:30 Du.13:42-14:40 Du.16:38-17:36	<b>4-TUE</b> Vidiya 24:32 Uttarashadha 20:09 Va.6:00-7:25 Va.23:42-25:07 Du.8:49-9:47 Du.24:17-24:54	<b>5-WED</b> Tadiya 21:00 Shravanam 17:26 Va.21:01-22:27 Du.12:43-13:32
<b>6-THU</b> Chaviti 17:42 Dhanishta 14:55 Va.21:28-22:56 Du.10:47-11:45 Du.16:38-17:36	<b>7-FRI</b> Panchami 14:47 Shatabhisham 12:46 Va.18:43-20:12 Du.8:50-9:48 Du.13:42-14:41	<b>8-SAT</b> Shashti 12:21 Purvabhadra 11:06 Va.20:15-21:47 Du.5:55-7:52	<b>9-SUN</b> Saptami 10:29 Uttarabhadra 9:59 Va.21:44-23:18 Du.18:34-19:32	<b>10-MON</b> Ashtami 9:14 Revati 9:29 Va.29:34-31:10 Du.13:42-14:42 Du.16:37-17:36	<b>11-TUE</b> Navami 8:34 Ashwini 9:34 Va.19:26-21:05 Du.8:52-9:50 Du.24:17-24:55
<b>12-WED</b> Dasami 8:59 Bharani 10:13 Va.22:48-24:28 Du.12:45-13:43	<b>13-THU</b> Ekadashi 8:54 Kruttika 11:22 Va.28:25-30:07 Du.10:49-11:47 Du.16:37-17:35	<b>14-FRI</b> Dwadashi 9:47 Rohini 12:57 Va.19:00-20:14 Du.8:53-9:51 Du.13:43-14:41	<b>15-SAT</b> Trayodashi 11:02 Mrugashira 14:53 Va.24:05-25:50 Du.6:00-7:56	<b>16-SUN</b> Chaturdashi 12:38 Aardhra 17:09 Va (Nill) Du.18:32-19:30	<b>17-MON</b> Amavashya 14:31 Punarvasu 19:41 Va.6:25-8:11 Va.28:37-30:24 Du.13:43-14:41 Du.16:36-17:34

## FESTIVALS

- 18. Chandrodayam
- 19. Jagannada Radhayatra
- 25. Bhanu Saptami
- 29. Ekadashi

## JULY 2023

- 3. Guru Purnima
- 5. Sankashta Chaturdi
- 9. Bhanu Saptami
- 13. Kamika Ekadashi
- 16. Amavasya

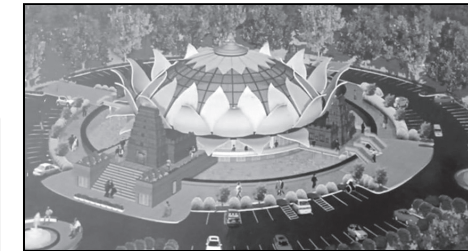

## TIDHI NAKSHATRA

Alabama -1 hr.	Nebraska -1 hr.
Arkansas -1 hr.	North Carolina-1 hr.
Illinos -1 hr.	Noth Dakota -1 hr.
Lowa -1 hr.	Oklahoma -1 hr.
Kansas -1 hr.	South Dakota -1 hr.
Louisiana -1 hr.	Tennessee -1 hr.
Mississippi -1 hr.	Texas -1 hr.
Missouri -1 hr.	Wisconsin -1 hr.

Colorado -2 hrs	California -3 hrs.	California -3	Delaware -6	Maine -30	Oregon =2	Utah +19
Idaho -2 hrs	Nevada -3 hrs.	Maryland -3	Colorado -9	Hawai -37	Lowa +5	South Carolina +21
Montana -2 hrs	Oregon -3 hrs.	New Mexico -2	Mississippi -9	Alaska -41	Nebraska +15	Oklahoma +21
New Mexico-2 hrs	Alaska -4 hrs.	Lousiana -4	Wisconsin -12	Arizona -41	Ohio +24	Massachusetts +26
Utah -2 hrs	Hawaii -6 hrs.	Virginia -1	Newyork -12	Nevada -28	Florida +18	Kentucky +34
Wyoming -2 hrs		Wyoming -7	Connecticut -18	Newhamsphire -23	North Carolina +18	Kansas -21
Arizona -2 hrs		Pennsylvania -8	Linosis -19	Rhodelsland -23	Northdakota +18	Southdakota +33
		Missouri -8	Alabama -19	Tennesse -21	Montana +19	Minnesota +3

Note : Please follow (+,-) symbols, Sun Rise and Sun Set was measured based on WASHINGTON DC.

# ADHIKA SHRAVANA MAASAM 2023 JULY 18 (BEGINNING) 2023 AUGUST 15 (END)

<b>18-TUE</b> Padyami 16:39 Pushyami 22:28 Va. (Nill) Du.8:55-9:53 Du.24:17-24:55	<b>19-WED</b> Vidiya 19:00 Ashlesha 25:25 Va.12:50-14:38 Du.12:45-13:43	<b>20-THU</b> Tadiya 21:28 Magha 28:28 Va.14:56-16:45 Du.10:51-11:48 Du.16:35-17:33	<b>21-FRI</b> Chaviti 23:56 Pubba (Full) Va.13:28-15:16 Du.8:56-9:54 Du.13:43-14:40	<b>22-SAT</b> Panchami 26:14 Pubba 7:28 Va.15:31-17:18 Du.6:05-8:00	<b>23-SUN</b> Shashti 28:12 Uttara 10:17 Va.19:32-21:17 Du.19:29-19:26
<b>24-MON</b> Saptami 29:38 Hasta 12:42 Va.21:19-23:03 Du.13:43-14:40 Du.16:34-17:31	<b>25-TUE</b> Ashtami (Full) Chitta 14:33 Va.20:25-20:05 Du.8:58-9:55 Du.24:16-24:55	<b>26-WED</b> Ashtami 6:22 Swati 15:40 Va.21:20-22:58 Du.12:46-13:43	<b>27-THU</b> Navami 6:17 Dashami 29:21 Vishakha 15:58 Va.19:53-21:26 Du.10:53-11:49 Du.16:33-17:26	<b>28-FRI</b> Ekadashi 27:35 Anuradha 15:25 Va.20:42-22:13 Du.9:00-9:56 Du.13:43-14:39	<b>29-SAT</b> Dwadashi 25:04 Jyeshtha 14:05 Va.21:24-22:52 Du.6:11-8:04
<b>30-SUN</b> Trayodashi 21:56 Mula 12:02 Va.10:35-12:02 Va.20:37-22:02 Du.18:24-19:20	<b>31-MON</b> Chaturdashi 18:21 Purvashadha 9:28 Va.16:30-17:54 Du.13:42-14:39 Du.16:31-17:27	<b>○ 1-TUE</b> Purnima 14:31 Uttarashadha 6:33 Shraavanam 27:28 Va.10:02-11:26 Du.9:02-9:58 Du.24:15-24:55	<b>2-WED</b> Padyami 10:35 Dhanishta 24:26 Va.6:58-8:22 Du.12:46-13:42	<b>3-THU</b> Vidiya 6:46, Tadiya 27:15 Shatabhisham 21:38 Va.6:48-8:12, Va.27:24-28:50, Du.10:55-11:50 Du.16:29-17:25	<b>4-FRI</b> Chaviti 24:09 Purvabhadra 19:14 Va.28:06-29:35 Du.9:03-9:59 Du.13:42-14:38
<b>5-SAT</b> Panchami 21:39 Uttarabhadra 17:24 Va.28:49-30:20 Du.6:17-8:08	<b>6-SUN</b> Shashti 19:50 Revati 16:13 Va (Nill) Du.18:19-19:14	<b>7-MON</b> Saptami 18:44 Ashwini 15:46 Va.11:51-13:25 Va.25:29-27:06 Du.13:41-14:37 Du.16:27-17:23	<b>8-TUE</b> Ashtami 18:22 Bharani 16:02 Va.28:30-30:10 Du.9:05-10:00 Du.24:13-24:54	<b>9-WED</b> Navami 18:41 Kruttika 16:59 Va. (Nill) Du.12:46-13:41	<b>10-THU</b> Dashami 19:36 Rohini 18:31 Va.10:00-11:42 va.24:35-26:19 Du.10:56-11:51 Du.16:25-17:20
<b>11-FRI</b> Ekadashi 21:01 Mrugashira 20:32 Va.29:47-31:32 Du.9:07-10:02 Du.13:40-14:45	<b>12-SAT</b> Dwadashi 22:49 Aardha 22:56 Va. (Nill) Du.6:23-8:13	<b>13-SUN</b> Trayodashi 24:55 Punarvasu 25:37 Va.12:17-14:03 Du.18:12-19:07	<b>14-MON</b> Chaturdashi 27:12 Pushyami 28:29 Va.10:34-12:22 Du.13:40-14:34 Du.16:23-17:17	<b>● 15-TUE</b> Amavashya 29:37 Ashlesha (Full) Va.18:52-20:40 Du.9:09-10:03 Du.24:10-24:52	

## MUHURTHAMS (NILL)

### SUNRISE, SUNSET

OCT	Dt.	AM	PM	NOV	Dt.	AM	PM
	01	7:05	18:51		01	6:37	17:07
10	7:14	18:37	10	6:47	16:58		
20	7:24	18:22	20	6:58	16:50		
30	7:36	18:08	30	7:08	16:46		

DEC	Dt.	AM	PM	JAN	Dt.	AM	PM
	01	7:09	16:40		01	7:23	16:43
10	7:17	16:45	10	7:23	16:57		
20	7:19	17:08	20	7:39	17:08		
30	7:11	17:21	30	7:11	19:21		

FEB	Dt.	AM	PM	MAR	Dt.	AM	PM
	01	7:15	17:21		01	6:30	17:50
10	7:06	17:40	10	7:12	19:09		
20	6:53	17:51	20	7:13	19:18		
30	6:42	18:00	30	6:55	19:29		

## FESTIVALS

- 18. Chandrodayam
- 28. Ekadashi

### AUGUST 2023

- 4. Sankashta Chaturdi
- 6. Friendship Day
- 11. Ekadashi
- 15. Amavasya



## TIDHI NAKSHATRA

Alabama -1 hr.	Nebraska -1 hr.
Arkansas -1 hr.	North Carolina-1 hr.
Illinos -1 hr.	Noth Dakota -1 hr.
Lowa -1 hr.	Oklahoma -1 hr.
Kansas -1 hr.	South Dakota -1 hr.
Louisiana -1 hr.	Tennessee -1 hr.
Mississippi -1 hr.	Texas -1 hr.
Missouri -1 hr.	Wisconsin -1 hr.

Colorado -2 hrs	California -3 hrs.	California -3	Delaware -6	Maine -30	Oregon =2	Utah +19
Idaho -2 hrs	Nevada -3 hrs.	Maryland -3	Colorado -9	Hawai -37	Lowa +5	South Carolina +21
Montana -2 hrs		New Mexico -2	Mississippi -9	Alaska -41	Nebraska +15	Oklahoma +21
New Mexico-2 hrs		Lousiana -4	Wisconsin -12	Arizona -41	Ohio +24	Massachusetts +26
Utah -2 hrs		Virginia -1	Newyork -12	Nevada -28	Florida +18	Kentucky +34
Wyoming -2 hrs		Wyoming -7	Connecticut -18	Newhampshire -23	North Carolina +18	Kansas -21
Arizona -2 hrs		Pennsylvania -8	Linosis -19	Rhodelsland -23	Northdakota +18	Southdakota +33
		Missouri -8	Alabama -19	Tennesse -21	Montana +19	Minnesota +3

Note : Please follow (+,-) symbols, Sun Rise and Sun Set was measured based on WASHINGTON DC.

# NIJA SHRAAVANAM MAASAM - 16, August 2023 (Beginning) September 14, 2023 End

<b>16-WED</b> Padyami (Full) Ashlesha 7:27 Va.20:58-22:46 Du.12:45-13:39	<b>17-THU</b> Padyami 8:05 Magha 10:28 Va.19:28-21:16 Du.10:57-11:51 Du.16:21-17:14	<b>18-FRI</b> Vidiya 10:31 Pubba 13:27 Va.21:30-23:17 Du.9:10-10:04 Du.13:39-14:32	<b>19-SAT</b> Tadiya 12:49 Uttara 16:17 Va.25:35-27:22 Du.6:30-8:17	<b>20-SUN</b> Chaviti 14:51 Hasta 18:52 Va.27:35-29:20 Du.18:05-18:59	<b>21-MON</b> Panchami 16:30 Chitta 21:01 Va.27:00-28:42 Du.13:38-14:31 Du.16:17-17:11
<b>22-TUE</b> Shashti 17:35 Swati 22:38 Va.28:27-30:07 Du.9:12-10:05 Du.24:07-24:50	<b>23-WED</b> Saptami 18:01 Vishakha 23:34 Va.27:36-29:12 Du.12:44-13:37	<b>24-THU</b> Ashtami 17:40 Anuradha 23:44 Va.29:12-30:45 Du.10:58-11:51 Du.16:15-17:08	<b>25-FRI</b> Navami 16:32 Jyeshtha 23:07 Va. (Nill) Du.9:13-10:06 Du.13:36-14:29	<b>26-SAT</b> Dashami 14:38 Mula 21:46 Va.6:40-8:11 Du.6:36-8:21	<b>27-SUN</b> Ekadashi 12:02 Purvashadha 19:45 Va.26:54-28:40 Du.17:57-18:50
<b>28-MON</b> Dwadashi 8:52 Trayodashi 29:17 Uttarashadha 17:13 Va.20:44-22:09 Du.13:35-14:27 Du.16:12-17:04	<b>29-TUE</b> Chaturdashi 25:28 Shraavanam 14:20 Va.17:49-19:13 Du.9:15-10:07 Du.24:03-24:47	<b>30-WED</b> Purnima 21:35 Dhanisha 11:17 Va.17:34-18:58 Du.12:43-13:34	<b>31-THU</b> Padyami 17:48 Shatabhisha 8:15 Purvabhadrha 29:26 Va.13:34-15:18 Du.10:59-11:51 Du.16:09-17:01	<b>1-FRI (SEP)</b> Vidiya 14:20 Uttarahadbra 27:00 Va.14:04-15:30 Du.9:16-10:08 Du.13:34-14:25	<b>2-SAT</b> Tadiya 11:19 Revati 25:08 Va.14:04-15:33 Du.6:42-8:25
<b>3-SUN</b> Chaviti 8:54 Ashwini 23:56 Va.20:08-21:40 Du.17:49-18:40	<b>4-MON</b> Panchami 7:11 Shashti 30:16 Bharani 23:30 Va.9:22-10:56 Du.13:32-14:24 Du.16:06-16:57	<b>5-TUE</b> Saptami 30:07 Krittika 23:50 Va.11:40-13:17 Du.9:18-10:08 Du.23:59-24:44	<b>6-WED</b> Ashtami 30:44 Rohini 24:55 Va.16:33-18:14 Du.12:41-13:32	<b>7-THU</b> Navami (Full) Mrugashira 26:39 Va.6:55-8:38 Du.11:00-11:50 Du.16:03-16:54	<b>8-FRI</b> Navami 8:00 Aardhra 28:56 Va.11:51-13:36 Du.9:19-10:09 Du.13:31-14:21
<b>9-SAT</b> Dashami 9:47 Punarvasu (Full) Va.18:16-20:03 Du.6:48-8:29	<b>10-SUN</b> Ekadashi 11:58 Punarvasu 7:36 Va.16:35-18:22 Du.17:40-18:30	<b>11-MON</b> Dwadashi 14:22 Pushyami 10:31 Va.24:55-26:43 Du.13:30-14:19 Du.15:59-16:49	<b>12-TUE</b> Trayodashi 16:51 Ashlesha 13:31 Va.27:01-28:49 Du.9:20-10:10 Du.23:55-24:42	<b>13-WED</b> Chaturdashi 19:18 Magha 16:31 Va.25:28-27:16 Du.12:39-13:29	<b>14-THU</b> Amavashya 21:39 Pubba 19:24 Va.27:25-29:11 Du.11:00-11:49 Du.15:56-16:46

## MUHURTHAMS

### NIJA SHRAVANA MAASAM

August 16 2023 (Beginning) September 14, 2023 End

- 19 Sat Chaviti Hasta Vrushabham 24:25, Karkatakam 28:20  
 20 Sun Panchami Chitta Vrushabham 24:21  
**SEPTEMBER**  
 1 Fri Tadiya Uttarahadbra Vrushabham 23:34, Revati, Karkatakam 27:28  
 2 Sat Chaviti Revati Vrushabham 23:30, Ashwini Karkatakam 27:25, Tula (Subhamsha) 10:30  
 3 Sun Panchami Ashwini Tula (Subhamsha) 10:25, Vrushabham 23:26

## FESTIVALS

17. Chandrodayam  
 21. Nag Panchami  
 23. Tulasi Jayanti  
 25. Varalakshmi (Vratam)  
 27. Putrada Ekadashi  
 30. Raki Purnima  
 Raksha Bandhan

### SEPTEMBER 2023

2. Sankashta Chaturdi  
 4. Balam Jayanti  
 6. Sri Krishnashtami  
 10. Aja Ekadashi  
 14. Amavasya

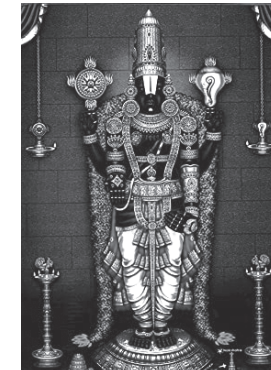

### TIDHI NAKSHATRA

Alabama -1 hr.	Nebraska -1 hr.
Arkansas -1 hr.	North Carolina-1 hr.
Illinos -1 hr.	Noth Dakota -1 hr.
Lowa -1 hr.	Oklahoma -1 hr.
Kansas -1 hr.	South Dakota -1 hr.
Louisiana -1 hr.	Tennessee -1 hr.
Mississippi -1 hr.	Texas -1 hr.
Missouri -1 hr.	Wisconsin -1 hr.

Colorado -2 hrs	California -3 hrs.	California -3	Delaware -6	Maine -30	Oregon =2	Utah +19
Idaho -2 hrs	Nevada -3 hrs.	Maryland -3	Colorado -9	Hawai -37	Lowa +5	South Carolina +21
Montana -2 hrs	Oregon -3 hrs.	New Mexico -2	Mississippi -9	Alaska -41	Nebraska +15	Oklahoma +21
New Mexico-2 hrs	Alaska -4 hrs.	Lousiana -4	Wisconsin -12	Arizona -41	Ohio +24	Massachusetts +26
Utah -2 hrs	Hawaii -6 hrs.	Virginia -1	Newyork -12	Nevada -28	Florida +18	Kentucky +34
Wyoming -2 hrs		Wyoming -7	Connecticut -18	Newhampshire -23	North Carolina +18	Kansas -21
Arizona -2 hrs		Pennsylvania -8	Linosis -19	Rhodelsland -23	Northdakota +18	Southdakota +33
		Missouri -8	Alabama -19	Tennesse -21	Montana +19	Minnesota +3

Note : Please follow (+,-) symbols, Sun Rise and Sun Set was measured based on WASHINGTON DC.

# BHADRAPADA MAASAM 2023 SEPT 15 (BEGINNING) 2023 OCT 14 (END)

## MUHURTHAMS (NILL)

<b>15-FRI</b> Padyami 23:47 Uttara 22:06 Va (Nill) Du.9:22-10:11 Du.13:28-14:17	<b>16-SAT</b> Vidiya 25:38 Hasta 24:32 Va.7:21-9:05 Du.6:55-8:33	<b>17-SUN</b> Tadiya 27:09 Chitta 26:38 Va.9:14-10:58 Du.17:31-18:20	<b>18-MON</b> Chaviti 28:13 Swathi 28:18 Va.8:37-10:20 Du.13:26-14:15 Du.15:53-16:41	<b>19-TUE</b> Panchami 28:46 Vishakha 29:29 Va.10:11-11:51 Du.9:23-10:12 Du.10:11-11:51	<b>20-WED</b> Shashti 28:44 Anuradha 30:05 Va.9:35-11:13 Du.12:37-13:26
<b>21-THU</b> Saptami 28:05 Jyeshtha 30:04 Va.11:41-13:17 Du.11:00-11:49 Du.15:50-16:38	<b>22-FRI</b> Ashtami 26:47 Mula 29:26 Du.9:24-10:12 Du.13:25-14:13	<b>23-SAT</b> Navami 24:53 Purvashadha 28:12 Va.14:32-16:03 Du.7:01-8:37	<b>24-SUN</b> Dashami 22:25 Uttarashadha 26:25 Va.11:36-13:05 Du.17:23-18:10	<b>25-MON</b> Ekadashi 19:30 Shravanam 24:12 Va.6:03-7:30 Va.27:46-29:12 Du.13:23-14:11 Du.15:46-16:34	<b>26-TUE</b> Dwadashi 16:15 Danishta 21:40 Va.28:04-29:29 Du.9:26-10:13 Du.23:47-24:35
<b>27-WED</b> Trayodashi 12:48 Shatabhisham 18:59 Va.24:40-26:05 Du.12:35-13:23	<b>28-THU</b> ☉ Chaturdashi 9:19 Purnima 29:56 Purvabhadra 16:18 Va.24:54-26:20 Du.11:01-11:48 Du.15:43-16:30	<b>29-FRI</b> Padyami 26:51 Uttarabhadra 13:48 Va.24:43-26:10 Du.9:27-10:14 Du.13:22-14:09	<b>30-SAT</b> Vidiya 24:11 Revati 11:38 Va (Nill) Du.7:07-8:41	<b>1-SUN</b> <b>OCTOBER</b> Tadiya 22:06 Ashwini 9:57 Va.6:14-7:43 Va.19:08-20:40 Du.17:14-18:00	<b>2-MON</b> Chaviti 20:41 Bharani 8:54 Va.20:44-22:19 Du.13:20-14:07 Du.15:40-16:26
<b>3-TUE</b> Panchami 20:03 Kruttika 8:34 Va.24:51-26:28 Du.9:29-10:15 Du.23:43-24:33	<b>4-WED</b> Shashti 20:11 Rohini 8:59 Va.14:52-16:32 Du.12:34-13:20	<b>5-THU</b> Saptami 21:04 Mrugashira 10:10 Va.19:13-20:56 Du.11:02-11:47 Du.15:37-16:23	<b>6-FRI</b> Ashtami 22:38 Aardhra 12:02 Va.25:14-27:00 Du.9:30-10:16 Du.13:19-14:05	<b>7-SAT</b> Navami 24:42 Punarvasu 14:27 Va.23:23-25:10 Du.7:14-8:45	<b>8-SUN</b> Dashami 27:06 Pushyami 17:15 Va. (Nill) Du.17:05-17:51
<b>9-MON</b> Ekadashi 29:38 Ashlesha 20:15 Va.7:39-9:27 Du.13:18-14:03 Du.15:34-16:19	<b>10-TUE</b> Dwadashi (Full) Magha 23:15 Va.9:45-11:33 Du.9:32-10:17 Du.23:39-24:30	<b>11-WED</b> Dwadashi 8:07 Pubba 26:06 Va.8:12-9:59 Du.12:32-13:17	<b>12-THU</b> Trayodashi 10:23 Uttara 28:41 Va.10:04-11:51 Du.11:03-11:47 Du.15:31-16:16	<b>13-FRI</b> Chaturdashi 12:20 Hasta 30:54 Va.13:51-15:36 Du.9:34-10:18 Du.13:16-14:01	<b>14-SAT</b> ● Amavashya 13:54 Chitta (Full) Va.15:30-17:13 Du.7:21-8:50

## FESTIVALS

- 16. Chandrodayam
- 18. Vinayaka Chaviti
- 19. Rushi Panchami
- 25. Vamana Jayanti
- Parswa Ekadashi
- 29. Pitrupaksha Begins

### OCTOBER 2023

- 2. Sankashta Chaturdi
- 9. Ekadashi
- 14. Amaavasya



### TIDHI NAKSHATRA

Alabama -1 hr.	Nebraska -1 hr.
Arkansas -1 hr.	North Carolina-1 hr.
Illinos -1 hr.	Noth Dakota -1 hr.
Lowa -1 hr.	Oklahoma -1 hr.
Kansas -1 hr.	South Dakota -1 hr.
Louisiana -1 hr.	Tennessee -1 hr.
Mississippi -1 hr.	Texas -1 hr.
Missouri -1 hr.	Wisconsin -1 hr.

Colorado -2 hrs	California -3 hrs.	California -3	Delaware -6	Maine -30	Oregon =2	Utah +19
Idaho -2 hrs	Nevada -3 hrs.	Maryland -3	Colorado -9	Hawai -37	Lowa +5	South Carolina +21
Montana -2 hrs	Oregon -3 hrs.	New Mexico -2	Mississippi -9	Alaska -41	Nebraska +15	Oklahoma +21
New Mexico-2 hrs	Alaska -4 hrs.	Lousiana -4	Wisconsin -12	Arizona -41	Ohio +24	Massachusetts +26
Utah -2 hrs	Hawaii -6 hrs.	Virginia -1	Newyork -12	Nevada -28	Florida +18	Kentucky +34
Wyoming -2 hrs		Wyoming -7	Connecticut -18	Newhamsphire -23	North Carolina +18	Kansas -21
Arizona -2 hrs		Pennsylvania -8	Linosis -19	Rhodelsland -23	Northdakota +18	Southdakota +33
		Missouri -8	Alabama -19	Tennesse -21	Montana +19	Minnesota +3

Note : Please follow (+,-) symbols, Sun Rise and Sun Set was measured based on WASHINGTON DC.

# AASHWIYUJA MAASA 2023 October 15, 2023 (Beginning) November 12, 2023 End

<b>15-SUN</b> Padyami 15:02 Chitta 8:43 Va.14:38-16:19 Du.16:57-17:41	<b>16-MON</b> Vidiya 15:43 Swathi 10:05 Va.15:54-17:34 Du.13:16-14:00 Du.15:28-16:12	<b>17-TUE</b> Tadiya 15:56 Vishakha 11:01 va.16:06-16:44 Du.9:36-10:19 Du.23:36-24:28	<b>18-WED</b> Chavithi 15:42 Anuradha 11:31 Va.17:07-18:43 Du.12:31-13:15	<b>19-THU</b> Panchami 15:01 Jyeshtha 11:34 Va.19:26-21:01 Du.11:04-11:47 Du.15:25-16:09	<b>20-FRI</b> Shashti 13:54 Mula 11:11 Va.9:36-11:11 Va.20:28-22:01 Du.9:37-10:21 Du.13:14-13:58
<b>21-SAT</b> Saptami 12:23 Purvashadha 10:24 Va.18:00-19:32 Du.7:28-8:54	<b>22-SUN</b> Ashtami 10:28 Uttarashadha 9:14 Va.12:59-14:29 Du.16:50-17:33	<b>23-MON</b> Navami 8:14 Dashami 29:44 Shraavanam 7:44 Dhanishta 29:58 Va.11:26-12:55 Du.13:14-13:57 Du.15:23-16:06	<b>24-TUE</b> Ekadashi 27:02 Shatabhisham 28:00 Va.12:34-14:03 Du.9:39-10:22 Du.23:33-24:26	<b>25-WED</b> Dwadashi 24:14 Purvabhadrha 25:57 Va.9:51-11:19 Du.12:31-13:13	<b>26-THU</b> Trayodashi 21:26 Uttarabhadrha 23:55 Va.10:44-12:12 Du.11:06-11:48 Du.15:21-16:03
<b>27-FRI</b> Chaturdashi 18:47 Revati 22:01 Va.10:58-12:20 Du.9:41-10:24 Du.13:13-13:55	<b>28-SAT</b> ☉ Purnima 16:23 Ashwini 20:24 Va.16:40-18:10 Va.29:31-31:02 Du.7:35-09:00	<b>29-SUN</b> Padyami 14:22 Bharani 19:12 Va. (Nill) Du.16:43-17:25	<b>30-MON</b> Vidiya 12:52 Kruttika 18:31 Va.6:51-8:25 Du.13:12-13:54 Du.15:18-16:00	<b>31-TUE</b> Tadiya 12:00 Rohini 18:28 Va.10:29-12:05 Va.24:13, Va.25:51 Du.9:44-10:25 Du.23:31-24:25	<b>1-WED</b> <b>(NOVEMBER)</b> Chaviti 11:49 Mrugashira 19:06 Va.27:59-29:40 Du.12:31-13:12
<b>2-THU</b> Panchami 12:22 Aardhra 20:27 Va. (Nill) Du.11:08-11:49 Du.15:16-15:58	<b>3-FRI</b> Shashti 13:37 Punarvasu 22:27 Va.9:27-11:11 Du.9:46-10:27 Du.13:12-13:53	<b>4-SAT</b> Saptami 15:29 Pushyami 24:59 Va.7:18-9:04 Du.7:43-9:05	<b>5-SUN</b> Ashtami 16:48 Ashlesha 26:53 Va.14:20-16:07 Du.15:37-16:18	<b>6-MON</b> Navami 19:20 Magha 29:54 Va.16:23-18:11 Du.12:12-12:53 Du.14:14-15:55	<b>7-TUE</b> Dashami 21:53 Pubba (Full) Va.14:52-16:40 Du.8:48-9:29 Du.22:29-23:24
<b>8-WED</b> Ekadashi 24:11 Pubba 8:49 Va.16:49-18:35 Du.11:31-12:12	<b>9-THU</b> Dwadashi 26:05 Uttara 11:27 Va.20:37-22:22 Du.10:11-10:51 Du.14:13-14:54	<b>10-FRI</b> Trayodashi 27:27 Hasta 13:38 Va.22:11-23:54 Du.8:50-9:31 Du.12:12-12:52	<b>11-SAT</b> Chaturdashi 28:14 Chitta 15:17 Va.21:08-22:48 Du.6:51-8:11	<b>● 12-SUN</b> Amavashya 28:26 Swathi 16:21 Va.22:05-23:43 Du.15:32-16:12	

## MUHURTHAMS

### AASHWIYUJA MAASAM October 15, 2023 (Beginning) November 12, 2023 End

15 Sun	Padyami Swati Vrushikam 10:38
18 Wed	Chaviti Anuradha Vrushikam 10:26
21 Sat	Ashtami Uttarashadha Midhunam 23:08
22 Sun	Ashtami Shraavanam Vrushikam 10:11
23 Mon	Dashami Dhanishta Vrushikam 10:07
25 Wed	Ekadashi Uttarabhadrha Kanya 29:30
26 Thu	Trayodashi Uttarabhadrha Vrushikam 9:55
28 Sat	Purnima Ashwini Vrushikam 9:47

### NOVEMBER

1 Wed	Chaviti Mrugashira Vrushikam 9:31
3 Fri	Shashti Punarvasu Vrushikam 9:23, Dhanushu 11:41, Vrushabham 18:27
4 Sat	Saptami Pushyami Vrushikam 9:30 (Subamsha) Ashtami Vrushabham 18:23, Midhunam 21:13, Karkatakam 22:17
8 Wed	Ekadashi Uttara Dhanushu 11:21
9 Thu	Dwadashi Uttara Vrushikam 8:00, Dhanushu 11:18

## FESTIVALS

- Surya Grahanam
- Devi Navaratri Begin
- Chandrodayam
- Saraswati Puja
- Durgashtami Mahanavami
- Vijaya Dashami
- Ekadashi
- Chandra Grahan
- Sankashta chaturdi

### NOVEMBER 2023

- Rama Ekadashi
- Naraka Chaturdashi
- Diwali

### TIDHI NAKSHATRA

Alabama -1 hr.	Nebraska -1 hr.
Arkansas -1 hr.	North Carolina -1 hr.
Illinos -1 hr.	Noth Dakota -1 hr.
Lowa -1 hr.	Oklahoma -1 hr.
Kansas -1 hr.	South Dakota -1 hr.
Louisiana -1 hr.	Tennessee -1 hr.
Mississippi -1 hr.	Texas -1 hr.
Missouri -1 hr.	Wisconsin -1 hr.

Colorado -2 hrs	California -3 hrs.	California -3	Delaware -6	Maine -30	Oregon =2	Utah +19
Idaho -2 hrs	Nevada -3 hrs.	Maryland -3	Colorado -9	Hawai -37	Lowa +5	South Carolina +21
Montana -2 hrs	Oregon -3 hrs.	New Mexico -2	Mississippi -9	Alaska -41	Nebraska +15	Oklahoma +21
New Mexico -2 hrs	Alaska -4 hrs.	Lousiana -4	Wisconsin -12	Arizona -41	Ohio +24	Massachusetts +26
Utah -2 hrs	Hawaii -6 hrs.	Virginia -1	Newyork -12	Nevada -28	Florida +18	Kentucky +34
Wyoming -2 hrs		Wyoming -7	Connecticut -18	Newhampshire -23	North Carolina +18	Kansas -21
Arizona -2 hrs		Pennsylvania -8	Linosis -19	Rhodelsland -23	Northdakota +18	Southdakota +33
		Missouri -8	Alabama -19	Tennesse -21	Montana +19	Minnesota +3

Note : Please follow (+,-) symbols, Sun Rise and Sun Set was measured based on WASHINGTON DC.

# KARTHIKA MAASAM 2023 NOVEMBER 13 November, 2023 (Begin) 12 December 2023 (End)

<b>13-MON</b> Padyami 28:06 Vishakha 16:53 Va.20:53-22:29 Du.12:12-12:52 Du.14:12-14:52	<b>14-TUE</b> Vidiya 27:17 Anuradha 16:54 Va.22:25-23:59 Du.8:53-9:33 Du.22:28-23:25	<b>15-WED</b> Tadiya 26:04 Jyeshtha 16:31 Va.24:16-25:49 Du.11:33-12:12	<b>16-THU</b> Chaviti 24:33 Mula 15:47 Va.14:14-15:47 Va.24:59-26:31 Du.10:14-10:53 Du.14:11-14:50	<b>17-FRI</b> Panchami 22:48 Purvashadha 14:47 Va.22:24-23:55 Du.8:56-9:35 Du.12:13-12:52	<b>18-SAT</b> Shashti 20:53 Uttarashadha 13:37 Va.17:24-18:54 Du.6:59-8:17
<b>19-SUN</b> Saptami 18:51 Shravanam 12:18 Va.16:05-17:35 Du.15:29-16:08	<b>20-MON</b> Ashtami 16:46 Dhanishta 10:56 Va.17:42-19:13 Du.12:13-12:52 Du.14:10-14:49	<b>21-TUE</b> Navami 14:39 Shatabhisham 9:31 Va.15:33-17:03 Du.8:59-9:38 Du.22:29-23:26	<b>22-WED</b> Dashami 12:33 Purvabhadrā 8:07 Va.17:11-18:41 Du.11:35-12:13	<b>23-THU</b> Ekadashi 10:31 revati 29:31 Va.18:08-19:39 Du.10:18-10:56 Du.14:10-14:48	<b>24-FRI</b> Dwadashi 8:36 Trayodashi 30:52 Ashwini 28:26 Va.24:36-26:08 Du.9:01-9:39 Du.12:14-12:52
<b>25-SAT</b> Chaturdashi 29:23 Bharani 27:35 Va.13:41-15:14 Du.7:06-8:23	<b>26-SUN</b> Purnima 28:15 Kruttika 27:05 Va.15:20-16:54 Du.15:26-16:54	<b>27-MON</b> Padyami 27:35 Rohini 27:1 Va.19:03-20:38 Du.12:15-12:53 Du.14:10-14:48	<b>28-TUE</b> Vidiya 27:26 Mrugashira 27:29 Va.8:44-10:22 Du.9:04-9:42 Du.22:30-23:27	<b>29-WED</b> Tadiya 27:54 Aardhra 28:31 Va.12:15-13:55 Du.11:37-12:15	<b>30-THU</b> Chaviti 29:01 Punarvasu 30:10 Va.17:21-19:03 Du.10:21-11:00 Du.14:10-14:48
<b>1-FRI (DECEMBER)</b> Panchami 30:44 Pushyami (Full) Va.14:55-16:40 Du.9:06-9:44 Du.12:16-12:54	<b>2-SAT</b> Shashti (Full) Pushyami 8:24 Va.22:38-24:25 Du.7:13-8:29	<b>3-SUN</b> Shashti 8:57 Ashlesha 11:06 Va.24:36-26:23 Du.15:26-16:03	<b>4-MON</b> Saptami 11:29 Magha 14:05 Va.23:06-25:54 Du.12:17-12:55 Du.14:10-14:48	<b>5-TUE</b> Ashtami 14:07 Pubba 17:08 Va.25:11-26:58 Du.9:09-9:47 Du.22:31-23:30	<b>6-WED</b> Navami 16:34 Uttara 19:59 Va.5:13-30:59 Du.11:40-12:18
<b>7-THU</b> Dashami 18:36 Hasta 22:24 Va. (Nill) Du.10:26-11:03 Du.14:11-14:48	<b>8-FRI</b> Ekadashi 20:01 Chitta 24:13 Va. (Nill) Du.9:11-9:49 Du.12:19-12:56	<b>9-SAT</b> Dwadashi 20:40 Swathi 25:20 Va.6:05-7:45 Du.7:20-8:34	<b>10-SUN</b> Trayodashi 20:40 Vishakha 25:44 Va.7:01-8:39 Du.15:26-16:04	<b>11-MON</b> Chaturdashi 19:54 Anuradha 25:27 Va.5:50-7:25 Du.12:20-12:57 Du.14:12-14:49	<b>12-TUE</b> Amashya 18:31 Jyeshtha 24:35 Va.6:51-8:23 Du.9:14-9:51 Du.22:34-23:33

## TIDHI NAKSHATRA

Alabama -1 hr.	Nebraska -1 hr.
Arkansas -1 hr.	North Carolina-1 hr.
Illinos -1 hr.	Noth Dakota -1 hr.
Lowa -1 hr.	Oklahoma -1 hr.
Kansas -1 hr.	South Dakota -1 hr.
Louisiana -1 hr.	Tennessee -1 hr.
Mississippi -1 hr.	Texas -1 hr.
Missouri -1 hr.	Wisconsin -1 hr.

Colorado -2 hrs	California -3 hrs.	California -3	Delaware -6	Maine -30	Oregon =2	Utah +19
Idaho -2 hrs	Nevada -3 hrs.	Maryland -3	Colorado -9	Hawai -37	Lowa +5	South Carolina +21
Montana -2 hrs	Oregon -3 hrs.	New Mexico -2	Mississippi -9	Alaska -41	Nebraska +15	Oklahoma +21
New Mexico-2 hrs	Alaska -4 hrs.	Lousiana -4	Wisconsin -12	Arizona -41	Ohio +24	Massachusetts +26
Utah -2 hrs	Hawaii -6 hrs.	Virginia -1	Newyork -12	Nevada -28	Florida +18	Kentucky +34
Wyoming -2 hrs		Wyoming -7	Connecticut -18	Newhampshire -23	North Carolina +18	Kansas -21
Arizona -2 hrs		Pennsylvania -8	Linosis -19	Rhodelsland -23	Northdakota +18	Southdakota +33
		Missouri -8	Alabama -19	Tennesse -21	Montana +19	Minnesota +3

Note : Please follow (+,-) symbols, Sun Rise and Sun Set was measured based on WASHINGTON DC.

## MUHURTHAMS

### KARTHIKA MASAM

13 November, 2023 (Begin) 12 December 2023 (End)

- 16 Thu Chaviti Mula Vrushikam 7:32
- 17 Fri Panchami Uttarashadha Midhunam 20:23
- 18 Sat Shasti Uttarashdaha Dhanushu 10:42, Shravanam, Tula 30:15
- 19 Sun Saptami Shravanam Dhanushu 10:38, Makaram 11:58, Astami Dhanishta Karkatakam 11:58
- 20 Mon Ashtami Dhanishta Vrushikam 7:17, Dhanushu 10:34, Shatabhisham, Makaram 11:54
- 22 Wed Dashami Uttarabhadrā Dhanushu 10:30, Makaram 11:50
- 23 Thu Ekadashi Revati Vrushikam, 7:09, Dwadashi, Revati Makaram 11:46
- 24 Fri Dwadashi Ashwini Vrushikam 7:01, Makaram 11:38
- 29 Wed Tadiya Aardhra Vrushikam 6:41 (Normal)
- 30 Thu Chaviti Punarvasu, Dhanushu 9:55, Makaram 11:15

### DECEMBER

- 6 Wed Navami, Uttara Dhanushu 9:31, Makaram 10:51
- 7 Thu Dashami Hasta Vrushikam 6:10, Dhanushu 9:27

## FESTIVALS

- 14. Chandrodayam
  - 16. Nag Chaviti
  - 23. Ekadashi
  - 24. Kshirabdi Dwadashi
  - 26. Kartik Purnima
  - 30. Sankashta Chaturdi
- DECEMBER 2023**
- 5. Kalabharava Jayanti
  - 8. Utpanna Ekadashi
  - 12. Amavasya



# MARGASHIRA MAASAM December 13, 2023 (Start) January 10, 2024 (End)

## MUHURTHAMS

### MARGASHIRA MAASAM

December 13, 2023 (Start) January 10, 2024 (End)

- 15 Fri Tadiya, Uttarashadha, Dhanushu 8:56, Karkatakam 19:36
  - 16 Sat Chaviti Shnavanam Dhanushu 8:52, Makaram 10:12, Dhanishta, Karkatakam 19:32
  - 17 Sun Shashti, Dhanishta, Dhanushu 8:48, Makaram 10:08
  - 18 Mon Sapthami, Sathabisham, Dhanussu 8:44, Makaram 10:08
  - 20 Wed Navami, Uttarabhadra, Dhanushu 8:36, Makaram 9:56
  - 21 Thu Dashami, Revati, Dhanushu 8:32, Makaram 9:52
  - 22 Fri Ekadashi, Ashwini, Dhanushu 8:28
  - 27 Wed Padyami, Aardhra Dhanushu 8:09 (Normal) Makaram 9:28 (Normal)
  - 28 Thu Vidiya, Punarvasu, Makaram 9:24 (Normal)
  - 29 Fri Tadiya Pushyami Dhanushu 8:01, (Normal)
  - 30 Sat Panchami, Magha Tule 27:37
  - 31 Sun Panchami, Magha, Dhanushu 7:53
- JANUARY 2024**
- 3 Wed Saptami, Hasta, Dhanushu 7:40, Makaram 9:00
  - 4 Thu Ashtami, Chitta, Dhanushu 7:36, Makaram 8:56
  - 5 Fri Navami Chitta Dhanushu 7:32, Makaram 8:52, Swati Karkatakam 18:12

## FESTIVALS

- 14. Chandrodayam
- 17. Champa Shashti
- 22. Mokahada Ekadashi
- 30. Sankashta Chaturdi

### JANUARY 2024

- 1. English New Year
- 7. Ekadashi
- 10. Amavasya



<b>13-WED</b> Padyami 16:39 Mula 23:17 Va.8:09-9:40 Va.21:46-23:17 Du.11:44-12:21	<b>14-THU</b> Vidiya 14:25 Purvashadha 21:40 Va 8:14-9:14 Va.29:05-30:34 Du.10:30-11:07 Du.14-13-14:50	<b>15-FRI</b> Tadiya 12:00 Uttarashadha 19:54 Va.23:37-25:05 Du.9:16-9:53 Du.12:22-12:59	<b>16-SAT</b> Chaviti 9:30 Shnavanam 18:07 Va.21:50-23:19 Du.7:25-8:39	<b>17-SUN</b> Panchami 7:03 Shashti 28:43 Dhanishta 16:24 Va.23:08-24:38 Du.15:28-16:05	<b>18-MON</b> Saptami 26:36 Shatabhisham 14:52 Va.20:54-22:25 D.12:23-13:00 Du.14:15-14:52
<b>19-TUE</b> Ashtami 24:44 Purvabhadra 13:32 Va.22:42-24:14 Du.9:18-9:55 Du.22:37-23:36	<b>20-WED</b> Navami 23:07 Uttarabhadra 12:28 Va.24:03-25:36 Du.11:47-12:24	<b>21-THU</b> Dashami 21:46 Revati 11:39 Va. (Nill) Du.10:33-11:10 Du.14:16-14:53	<b>22-FRI</b> Ekadashi 20:41 Ashwini 11:06 Va.7:11-8:45 Va.20:35-22:10 Du.9:20-9:57 Du.12:25-13:02	<b>23-SAT</b> Dwadashi 19:54 Bharani 10:49 Va.22:49-24:25 Du.7:29-8:43	<b>24-SUN</b> Trayodashi 19:24 Kruttika 10:49 Va.27:02-28:40 Du.15:32-16:09
<b>25-MON</b> Chaturdashi 19:16 Rohini 11:09 Va.16:55-18:34 Du.12:27-13:04 Du.14:18-14:55	<b>○ 26-TUE</b> Purnima 19:32 Mrugashira 11:51 Va.20:39-22:19 Du.9:21-9:59 Du.22:40-23:39	<b>27-WED</b> Padyami 20:16 Aardhra 12:59 Va.25:47-27:29 Du.11:51-12:28	<b>28-THU</b> Vidiya 21:29 Punarvasu 14:35 Va.23:16-25:01 Du.10:37-11:14 Du.14:20-14:57	<b>29-FRI</b> Tadiya 23:13 Pushyami 16:40 Va. (Nill) Du.9:23-10:00 Du.12:29-13:06	<b>30-SAT</b> Chaviti 25:25 Ashlesha 19:12 Va.6:49-8:35 Du.7:31-8:46
<b>31-SUN</b> Panchami 27:58 Magha 22:06 Va.8:39-10:27 Du.15:36-16:13	<b>1-MON (2024 JAN)</b> Shshti 30:40 Pubba 25:12 Va.7:08-8:56 Du.12:30-13:08 Du.14:22-15:00	<b>2-TUE</b> Saptami (Full) Uttara 28;16 Va.9:19-11:08 Du.9:24-10:01 Du.22:44-23:43	<b>3-WED</b> Saptami 9:18 Hasta 30:49 Va.13:39-15:26 Du.11:54-12:31	<b>4-THU</b> Ashtami 11:34 Chitta (full) Va.15:49-17:34 Du.10:39-11:17 Du.14:24-15:02	<b>5-FRI</b> Navami 13:16 Chitta 9:20 Va.15:17-17:00 Du.9:24-10:02 Du.12:39-13:10
<b>6-SAT</b> Dashami 14:11 Swati 10:53 Va.16:40-18:19 Du.7:32-8:49	<b>7-SUN</b> Ekadashi 14:16 Vishakha 11:38 Va.15:37-17:13 Du.15:41-16:19	<b>8-MON</b> Dwadashi 13:28 Anuradha 11:33 Va.16:57-18:29 Du.12:34-13:11 Du.13:27-15:05	<b>9-TUE</b> Trayodashi 11:54 Jyeshtha 10:41 Va.18:11-19:41 Du.9:25-10:03 Du.22:48-23:46	<b>● 10-WED</b> Chaturdashi 9:40 Amavashya 30:56 Mula 9:10 Va.7:40-9:10 Va.17:57-19:25 Du.11:57-12:35	

### TIDHI NAKSHATRA

Alabama -1 hr.	Nebraska -1 hr.
Arkansas -1 hr.	North Carolina-1 hr.
Illinos -1 hr.	Noth Dakota -1 hr.
Lowa -1 hr.	Oklahoma -1 hr.
Kansas -1 hr.	South Dakota-1 hr.
Louisiana -1 hr.	Tennessee -1 hr.
Mississippi -1 hr.	Texas -1 hr.
Missouri -1 hr.	Wisconsin -1 hr.

Colorado -2 hrs	California -3 hrs.	California -3	Delaware -6	Maine -30	Oregon =2	Utah +19
Idaho -2 hrs	Nevada -3 hrs.	Maryland -3	Colorado -9	Hawai -37	Lowa +5	South Carolina +21
Montana -2 hrs	Oregon -3 hrs.	New Mexico -2	Mississippi -9	Alaska -41	Nebraska +15	Oklahoma +21
New Mexico-2 hrs	Alaska -4 hrs.	Lousiana -4	Wisconsin -12	Arizona -41	Ohio +24	Massachusetts +26
Utah -2 hrs	Hawaii -6 hrs.	Virginia -1	Newyork -12	Nevada -28	Florida +18	Kentucky +34
Wyoming -2 hrs		Wyoming -7	Connecticut -18	Newhampshire -23	North Carolina +18	Kansas -21
Arizona -2 hrs		Pennsylvania -8	Linosis -19	Rhodelsland -23	Northdakota +18	Southdakota +33
		Missouri -8	Alabama -19	Tennesse -21	Montana +19	Minnesota +3

Note : Please follow (+,-) symbols, Sun Rise and Sun Set was measured based on WASHINGTON DC.



# PUSHYA MAASAM 2024 Jan 11 (Beginning) 2024 -Feb 9 (end)

<b>11-THU</b> Padyami 27:53 Uttarashadha 28:48 Va.14:22-15:49 Du.10:41-11:19 Du.14:29-15:07	<b>12-FRI</b> Vidiya 24:41 Shravanam 26:19 Va.8:23-9:49 Du.9:25-10:03 Du.12:35-13:13	<b>13-SAT</b> Tadiya 21:29 Dhanishta 23:52 Va.5:58-7:21 Du.7:31-8:47	<b>14-SUN</b> Chaviti 18:29 Shatabhisham 21:37 Va.6:24-7:51 Va.27:30-28:58 Du.15:47-16:26	<b>15-MON</b> Panchami 15:46 Purvabhadra 19:40 Va.28:39-30:09 Du.12:37-13:15 Du.14:32-15:10	<b>16-TUE</b> Shashti 13:27 Uttarabhadra 18:08 Va. (Nill) Du.9:25-10:03 Du.22:51-23:49
<b>17-WED</b> Saptami 11:36 revati 17:03 Va.5:40-7:10 Du.11:59-12:37	<b>18-THU</b> Ashtami 10:14 Ashwini 16:28 Va.12:34-14:07 Va.26:11-27:36 Du.10:42-11:21 Du.14:34-15:12	<b>19-FRI</b> Navami 9:21 Bharani 16:20 Va.28:30-30:07 Du.9:25-11:21 Du.12:38-13:17	<b>20-SAT</b> Dashami 8:56 Kruttika 16:39 Va. (Nill) Du.7:28-8:46	<b>21-SUN</b> Ekadashi 8:56 Rohini 17:22 Va.9:08-10:47 Va.23:14-24:54 Du.15:54-16:33	<b>22-MON</b> Dwadashi 9:21 Mrugashira 18:28 Va.27:23-29:05 Du.12:39-13:18 Du.13:36-15:16
<b>23-TUE</b> Trayodashi 10:09 Aardhra 19:56 Va. (Nill) Du.9:24-10:03 Du.22:55-23:51	<b>24-WED</b> Chaturdashi 9:21 Punarvasu 21:46 Va.8:51-10:15 Du.12:01-12:40	<b>25-THU</b> Purnima 12:53 Pushyami 23:58 Va.6:30-8:15 Du.10:42-11:21 Du.14:39-15:18	<b>26-FRI</b> Padyami 14:49 Ashlesha 26:31 Va.14:08-15:54 Du.9:23-10:02 Du.12:41-13:20	<b>27-SAT</b> Vidiya 17:06 Magha 29:23 Va.15:57-17:44 Du.7:23-8:43	<b>28-SUN</b> Tadiya 19:40 Pubba (Full) Va.14:24-16:12 Du.16:00-16:40
<b>29-MON</b> Chaviti 22:24 Pubba 8:27 Va.16:36-18:24 Du.12:41-13:21 Du.14:41-15:21	<b>30-TUE</b> Panchami 25:06 Uttara 11:36 Va.21:04-22:52 Du.9:21-10:01 Du.22:57-23:53	<b>31-WED</b> Shashti 27:33 Hasta 14:38 Va.23:32-25:18 Du.12:02-12:42	<b>1-THU</b> (2024-FEBRUARY) Saptami 29:32 Chitta 17:19 Va.23:25-25:09 Du.10:41-11:21 Du.14:43-15:23	<b>2-FRI</b> Ashtami 30:50 Swati 19:27 Va.25:22-27:04 Du.9:20-10:00 Du.12:42-13:23	<b>3-SAT</b> Navami (Full) Vishakha 20:51 Va.24:56-26:34 Du.7:17-8:39
<b>4-SUN</b> Navami 7:19 Anuradha 21:24 Va.26:56-28:30 Du.16:06-16:47	<b>5-MON</b> Dashami 6:54 Ekadashi 29:37 Jyeshtha 21:05 Va.28:42-30:14 Du.12:43-13:24 Du.14:46-15:26	<b>6-TUE</b> Dwadashi 27:32 Mula 19:57 Va.18:26-19:57 Va.28:49-30:18 Du.9:18-9:59 Du.23:00-23:54	<b>7-WED</b> Trayodashi 24:47 Purvashadha 18:07 Va.25:19-26:46 Du.12:02-12:43	<b>8-THU</b> Chaturdashi 21:32 Uttarashadha 15:44 Va.19:17-20:42 Du.10:39-11:21 Du.14:47-15:29	<b>9-FRI</b> Amavashya 17:58 Shravanam 12:59 Va.16:30-17:54 Du.9:16-9:57 Du.12:43-13:25

## MUHURTHAMS NILL



## FESTIVALS

- 12.Chandrodayam
- 13.Bhogi
- 14.Pongal
- Makara Sankranti
- 15.Kanuma
- 21.Ekadashi
- 28.Sankashta Chaturdi

### FEBRUARY 2024

- 6. Shattila Ekadashi
- 9. Pushya Amavasya

### TIDHI NAKSHATRA

Alabama -1 hr.	Nebraska -1 hr.
Arkansas -1 hr.	North Carolina-1 hr.
Illinos -1 hr.	Noth Dakota -1 hr.
Lowa -1 hr.	Oklahoma -1 hr.
Kansas -1 hr.	South Dakota-1 hr.
Louisiana -1 hr.	Tennessee -1 hr.
Mississippi -1 hr.	Texas -1 hr.
Missouri -1 hr.	Wisconsin -1 hr.

Colorado -2 hrs	California -3 hrs.	California -3	Delaware -6	Maine -30	Oregon =2	Utah +19
Idaho -2 hrs	Nevada -3 hrs.	Maryland -3	Colorado -9	Hawai -37	Lowa +5	South Carolina +21
Montana -2 hrs	Oregon -3 hrs.	New Mexico -2	Mississippi -9	Alaska -41	Nebraska +15	Oklahoma +21
New Mexico-2 hrs	Alaska -4 hrs.	Lousiana-4	Wisconsin -12	Arizona -41	Ohio +24	Massachusetts +26
Utah -2 hrs	Hawaii -6 hrs.	Virginia -1	Newyork -12	Nevada -28	Florida +18	Kentucky +34
Wyoming -2 hrs		Wyoming -7	Connecticut -18	Newhamsphire -23	North Carolina +18	Kansas -21
Arizona -2 hrs		Pennsylvania -8	Linosis -19	Rhodelsland -23	Northdakota +18	Southdakota +33
		Missouri -8	Alabama -19	Tennesse -21	Montana +19	Minnesota +3

Note : Please follow (+,-) symbols, Sun Rise and Sun Set was measured based on WASHINGTON DC.

# MAAGHA MAASAM - 10, February 2024 (Beginning) 2024 (Mar 9 End)

## MUHURTHAMS

MAAGHA MAASAM 2024  
2024, February 10 to March 2024

- 12 Mon Chaviti, Uttarabhadra, Mesham 10:34
- 14 Wed Shshti, Ashwini, Mesham 10:26
- 17 Sat Navami, Rohini Mesham 10:14, Mrugashira, Dhanushu 28:09
- 18 Sun Dashami Mrugashira Mesham 10:10, Vrushabham 11:25
- 21 Wed Trayodashi, Pushyami Mesham 9:58
- 23 Fri Purnima Magha Mesham 9:51, Dhanushu 28:16
- 24 Sat Padyami, Maagha Mesham 9:47, Vrushabham 11:01
- 25 Sun Vidiya Pubba Vrushabham 10:57 (Normal)
- 26 Mon Vidiya Uttara Mesham 9:39
- 28 Wed Chaviti Chitta Vrushabham 10:46
- 29 Thu Panchami Swati Mesham 9:27

### MARCH - 2024

- 2 Sat Saptami Anuradha Vrushabham 10:34, Ashtami Tule 23:22
- 6 Wed Ekadashi, Uttarashadha, Mesham 9:03, Vrushabham 10:18

## FESTIVALS

- 10. Chandrodayam
- 13. Vasanta Panchami
- 15. Radha Saptami
- 19. Bhishma Ekadashi
- 27. Sankashta Chaturdashi

### MARCH 2024

- 6. Vijaya Ekadashi
- 8. Mahashivaratri
- 9. Magha Amavasya



<b>10-SAT</b> Padyami 14:17 Dhanishta 10:04 Va.16:23-17:48 Du.7:10-8:34	<b>11-SUN</b> Vidiya 10:39 Shatabhisham 7:09 Purvabhadra 28:26 Va.12:50-14:15 Du.16:13-16:54	<b>12-MON</b> Tadiya 7:14 Chaviti 28:11 Uttarabhadra 26:05 Va.13:06-14:32 Du.12:44-13:26 Du.14:49-15:31	<b>13-TUE</b> Panchami 25:39 Revati 24:13 Va.13:09-14:37 Du.9:13-9:55 Du.23:01-23:55	<b>14-WED</b> Shashti 23:42 Ashwini 22:29 Va.19:09-20:39 Du.12:01-12:44	<b>15-THU</b> Saptami 22:24 Bharani 22:17 Va.8:16-9:49 Du.10:36-11:19 Du.14:51-15:33
<b>16-FRI</b> Ashtami 21:45 Kruttika 22:16 Va.10:16-11:52 Du.9:11-9:53 Du.12:44-13:26	<b>17-SAT</b> Navami 21:45 Rohini 22:53 Va.14:40-16:19 Va.28:45-30:26 Du.7:02-8:27	<b>18-SUN</b> Dashami 22:19 Mrugashira 24:03 Va. (Nill) Du.16:18-17:01	<b>19-MON</b> Ekadashi 23:25 Aardhra 25:43 Va.9:02-10:44 Du.12:44-13:27 Du.14:53-15:36	<b>20-TUE</b> Dwadashi 24:47 Punarvasu 27:48 Va.14:45-16:29 Du.9:08-9:51 Du.23:02-23:55	<b>21-WED</b> Trayodashi 26:51 Pushyami 30:13 Va.12:36-14:22 Du.12:00-12:44
<b>22-THU</b> Chaturdashi 29:03 Ashlesha (Full) Va.20:28-22:14 Du.10:33-11:17 Du.14:54-15:38	<b>23-FRI</b> ○ Purnima (Full) Ashlesha 8:55 Va.22:23-24:11 Du.9:05-9:49 Du.12:44-13:27	<b>24-SAT</b> ○ Purnima 7:29 Magah 11:50 Va.20:52-22:40 Du.6:53-8:20	<b>25-SUN</b> Padyami 10:05 Pubba 14:54 Va.23:02-24:51 Du.16:24-17:08	<b>26-MON</b> Vidiya 12:45 Uttara 18:01 Va.27:28-29:17 Du.12:43-13:28 Du.14:56-15:40	<b>27-TUE</b> Tadiya 15:23 Hasta 21:03 Va. (Nill) Du.9:02-9:46 Du.23:03-23:55
<b>28-WED</b> Chaviti 17:48 Chitta 23:52 Va.6:00-7:48 Du.11:59-12:43	<b>29-THU</b> Panchami 19:51 Swati 26:18 Va.6:02-7:48 Du.10:29-11:14 Du.14:57-15:52	<b>1-FRI</b> <b>MARCH</b> Shashti 21:23 Vishakha 28:12 Va.8:21-10:05 Du.8:59-9:44 Du.12:43-13:28	<b>2-SAT</b> Saptami 22:14 Anuradha 29:25 Va.8:24-10:05 Du.6:43-8:13	<b>3-SUN</b> Ashtami 22:19 Jyeshtha 29:51 Va.11:07-12:45 Du.16:29-17:14	<b>4-MON</b> Navami 21:34 Mula 29:30 Va.13:44-15:19 Va.27:55-29:30 Du.12:43-13:28 Du.14:59-15:44
<b>5-TUE</b> Dashami 20:00 Purvashada 28:22 Va.14:39-16:10 Du.8:55-9:40 Du.23:04-23:54	<b>6-WED</b> Ekadashi 17:43 Uttarashadha 26:33 Va.11:46-13:14 Du.11:57-12:42	<b>7-THU</b> Dwadashi 14:49 Shravanam 24:11 Va.27:43-29:08 Du.10:25-11:10 Du.15:00-15:46	<b>8-FRI</b> Trayodashi 11:27 Dhanishta 21:25 Va.27:43-29:07 Du.8:52-9:38 Du.12:42-13:28	<b>● 9-SAT</b> Chaturdashi 7:47 Amavashya 28:59 Shatabhisham 18:26 Va.24:02-25:25 Du.6:32-8:05	

### TIDHI NAKSHATRA

Alabama -1 hr.	Nebraska -1 hr.
Arkansas -1 hr.	North Carolina -1 hr.
Illinos -1 hr.	Noth Dakota -1 hr.
Lowa -1 hr.	Oklahoma -1 hr.
Kansas -1 hr.	South Dakota -1 hr.
Louisiana -1 hr.	Tennessee -1 hr.
Mississippi -1 hr.	Texas -1 hr.
Missouri -1 hr.	Wisconsin -1 hr.

Colorado -2 hrs	California -3 hrs.	California -3	Delaware -6	Maine -30	Oregon =2	Utah +19
Idaho -2 hrs	Nevada -3 hrs.	Maryland -3	Colorado -9	Hawai -37	Lowa +5	South Carolina +21
Montana -2 hrs	Oregon -3 hrs.	New Mexico -2	Mississippi -9	Alaska -41	Nebraska +15	Oklahoma +21
New Mexico -2 hrs	Alaska -4 hrs.	Lousiana -4	Wisconsin -12	Arizona -41	Ohio +24	Massachusetts +26
Utah -2 hrs	Hawaii -6 hrs.	Virginia -1	Newyork -12	Nevada -28	Florida +18	Kentucky +34
Wyoming -2 hrs		Wyoming -7	Connecticut -18	Newhampshire -23	North Carolina +18	Kansas -21
Arizona -2 hrs		Pennsylvania -8	Linosis -19	Rhodelsland -23	Northdakota +18	Southdakota +33
		Missouri -8	Alabama -19	Tennesse -21	Montana +19	Minnesota +3

Note : Please follow (+,-) symbols, Sun Rise and Sun Set was measured based on WASHINGTON DC.

# PHALGUNA MAASAM 2024 MARCH (2024, March 10 (Beginning) 8 April 2024 (End)

<b>10-SUN</b> Padyami 25:14 Purvabhadra 16:25 Va.24:52-26:16 Du.17:34-18:20	<b>11-MON</b> Vidiya 21:43 Uttarabhadra 13:32 Va.24:16-25:42 Du.13:42-14:28 Du.16:01-16:48	<b>12-TUE</b> Tadiya 18:33 Revati 10:59 Va.29:15-30:43 Du.9:48-10:34 Du.24:04-24:53	<b>13-WED</b> Chaviti 15:55 Aswini 8:54 Va.17:55-19:25 Du.12:54-13:41	<b>14-THU</b> Panchami 13:55 Bharani 7:26 Kruttika 30:38 Va.19:02-20:35 Du.11:20-12:07 Du.16:02-16:49	<b>15-FRI</b> Shashti 12:39 Rohini 30:35 Va.22:36-24:12 Du.9:45-10:32 Du.13:41-14:28
<b>16-SAT</b> Saptami 12:08 Mrugashira (Full) Va.12:21-14:00 Du.7:21-8:56	<b>17-SUN</b> Ashtami 12:22 Mrugashira 7:18 Va.16:10-17:52 Du.17:38-18:26	<b>18-MON</b> Navami 13:19 Aardhra 8:40 Va.21:40-23:24 Du.13:40-14:28 Du.16:03-16:51	<b>19-TUE</b> Dashami 14:51 Punarvasu 10:40 Va.19:29-21:15 Du.9:40-10:28 Du.24:03-24:51	<b>20-WED</b> Ekadashi 16:51 Pushyami 13:08 Va.27:26-29:13 Du.12:52-13:40	<b>21-THU</b> Dwadashi 19:14 Ashlesha 15:57 Va.29:27-31:15 Du.11:15-12:03 Du.16:04-16:53
<b>22-FRI</b> Trayodashi 21:47 Magha 18:58 Va.28:00-29:48 Du.9:37-10:26 Du.13:39-14:28	<b>23-SAT</b> Chaturdashi 24:24 Pubba 22:04 Va.(Nill) Du.7:10-8:48	<b>24-SUN</b> Purnima 26:59 Uttara 26:59 Va.6:12-7:59 Du.17:43-18:32	<b>25-MON</b> Padyami 29:25 Hasta 28:04 Va.10:33-12:21 Du.14:39-14:28 Du.16:06-16:54	<b>26-TUE</b> Vidiya (Full) Chitta 30:46 Va.12:58-14:44 Du.9:33-10:22 Du.24:03-24:50	<b>27-WED</b> Vidiya 7:36 Swati (Full) Va.12:55-14:40 Du.12:49-13:38
<b>28-THU</b> Tadiya 9:26 Swati 9:08 Va.15:12-16:55 Du.11:10-11:59 Du.16:06-16:56	<b>29-FRI</b> Chaviti 10:50 Vishakha 11:06 Va.15:20-17:02 Du.9:30-10:19 Du.13:38-14:27	<b>30-SAT</b> Panchami 11:13 Anuradha 12:33 Va.18:22-20:01 Du.6:59-8:39	<b>31-SUN</b> Shashti 12:00 Jyeshtha 13:27 Va.21:32-23:09 Du.17:47-18:37	<b>1-MON (APRIL)</b> Saptami 11:39 Mula 13:42 Va.12:05-13:42 Va.23:09-24:43 Du.13:37-14:27 Du.16:08-16:58	<b>2-TUE</b> Ashtami 10:38 Purvashadha 13:19 Va.20:58-22:30 Du.9:26-10:16 Du.24:03-24:48
<b>3-WED</b> Navami 8:59 Uttarashadha 12:17 Va.16:01-17:31 Du.12:46-13:37	<b>4-THU</b> Dashami 6:45 Ekadashi 27:58 Shravanam 10:42 Va.14:21-15:48 Du.11:05-11:55 Du.16:08-16:59	<b>5-FRI</b> Dwadashi 24:49 Dhanishta 8:37 Shatabhisham 30:09 Va.15:04-16:31 Du.9:22-10:13 Du.13:36-14:27	<b>6-SAT</b> Trayodashi 21:23 Purvabhadra 27:28 Va.11:50-13:16 Du.6:49-8:31	<b>7-SUN</b> Chaturdashi 17:51 Uttarabhadra 24:42 Va.11:58-13:23 Du.17:52-18:43	<b>8-MON</b> Amavasya 14:20 Revati 22:02 Va.11:22-12:47 Du.13:36-14:27 Du.16:10-17:01

## MUHURTHAMS

- 15 Fri Shashti, Rohini Mesham 9:32, Vrushchikam 24:39
  - 16 Sat Saptami Mrugashira Vrushabham 10:43, Tula 23:31
  - 17 Sun Ashtami Aardra Mesham 9:20 (Normal) Vrushabham 10:35 (Normal)
  - 20 Wed Ekadashi Pushyami Mesham 9:08, Vrushabham 10:23
  - 22 Fri Trayodashi Magha Mesham 9:06
  - 23 Sat Chaturdashi Pubba Mesham 9:01 (Normal) Vrushabham 10:15 (Normal) Uttara Tula 23:03, Vrushchikam 24:08
  - 24 Sun Purnima Uttara Vrushabham 10:11, Tula 22:59, Vrushchikam 24:04
  - 25 Mon Padyami Hasta Mesham 8:53
  - 27 Wed Tadiya Swati Vrushabham 9:59
  - 28 Thu Tadiya Swati Mesham 8:41
  - 29 Fri Panchami Anuradha Tula 22:39, Vrushchikam 23:44
- APRIL**
- 3 Wed Navami Uttarashadha, Mesham 8:13, Dashami Vrushabham 9:28
  - 4 Thu Ekadashi Shravanam Mesham 8:09
  - 5 Fri Dwadashi Dhanishta Mesham 8:05

## FESTIVALS

- 11. Chandrodayam
  - 20. Amalika Ekadashi
  - 24. Holi
  - 25. Chandra Grahan
  - 28. Sankashta Chaturdi
  - 29. Good Friday
- APRIL**
- 4. Papa Vimochana Ekadasi
  - 6. Pradosha Vratam
  - 8. Amavasya, Suryagrahanam

### TIDHI NAKSHATRA

Alabama -1 hr.	Nebraska -1 hr.
Arkansas -1 hr.	North Carolina-1 hr.
Illinos -1 hr.	Noth Dakota -1 hr.
Lowa -1 hr.	Oklahoma -1 hr.
Kansas -1 hr.	South Dakota -1 hr.
Louisiana -1 hr.	Tennessee -1 hr.
Mississippi -1 hr.	Texas -1 hr.
Missouri -1 hr.	Wisconsin -1 hr.

Colorado -2 hrs	California -3 hrs.	California -3	Delaware -6	Maine -30	Oregon =2	Utah +19
Idaho -2 hrs	Nevada -3 hrs.	Maryland -3	Colorado -9	Hawai -37	Lowa +5	South Carolina +21
Montana -2 hrs	Oregon -3 hrs.	New Mexico -2	Mississippi -9	Alaska -41	Nebraska +15	Oklahoma +21
New Mexico-2 hrs	Alaska -4 hrs.	Lousiana -4	Wisconsin -12	Arizona -41	Ohio +24	Massachusetts +26
Utah -2 hrs	Hawaii -6 hrs.	Virginia -1	Newyork -12	Nevada -28	Florida +18	Kentucky +34
Wyoming -2 hrs		Wyoming -7	Connecticut -18	Newhampshire -23	North Carolina +18	Kansas -21
Arizona -2 hrs		Pennsylvania -8	Linosis -19	Rhodelsland -23	Northdakota +18	Southdakota +33
		Missouri -8	Alabama -19	Tennesse -21	Montana +19	Minnesota +3

Note : Please follow (+,-) symbols, Sun Rise and Sun Set was measured based on WASHINGTON DC.



పరమ పూజ్యశ్రీ శ్రీ శ్రీ శ్రీ రాజేశ్వరనాథ్ అఘోరిజీ  
అఘోర్ అఖాడ పరిషత్ ప్రముఖ్, ఉజ్జయిని

శ్రీ మహాకాల్ ఛైరపీ పీఠం - విశ్వహరిహర పీఠం ట్రస్టు

YouTube ఛానల్ @SMBP-VHHPT

SUBSCRIBE



వేణ్ణింటి వారి దృక్పథాంత గొంటల వంచాంగము 2023-2024

అఘోర్ సంస్థాన్ వారి ఆధ్వర్యంలో



శ్రీ మహాకాల్ ఛైరపీ పీఠం మరియు  
విశ్వహరిహర పీఠం ట్రస్టు వారి

భారత ప్రభుత్వ ఆమోద గణితం

దృక్పథాంత శ్రీ శోభకృతు నామ సంవత్సర

**గొంటల పంచాంగము**

2023



2024



పంచాంగకర్త

“ దైవజ్ఞరత్న ” బిరుదాంకితులు

శ్రీ పెద్దింటి సూర్యనారాయణ మూర్తి సిద్ధాంతి