

మన తెలుగు సంవత్సరాది ఉగాది పండుగ శుభాకాంక్షలతో....



నిరంతరం.. ప్రజల కోసం...



విశ్వసమాచార భారతీ

జాతీయ తెలుగు దినపత్రిక

విశ్వ హరిహర టెలివిజన్ Pvt.Ltd.

బర్ల బ్రాడ్కాస్టింగ్ Pvt.Ltd.

విశ్వ హరిహర పబ్లికేషన్స్

విశ్వహరిహర మీడియా సెట్ వర్క్

వారి సంయుక్త సారధ్యంలో...

HEAD OFFICE :

SURYA SAROJ APARTMENTS, PLOT No 332 B.

HUDA COMPLEX, KOTTHAPETA, SAROOR NAGAR, HYDERABAD

RANGA REDDY DISTRICT - 500035, TELANGANA STATE.

CELL: 9490421166, 9492821166

Facebook BV9 NEWS // Instagram BV9 NEWS

Twitter BV9 NEWS // www.bv9news.com // Youtube BV9 NEWS.

www.youtube.com/@bv9news604

మీ స్మార్ట్ ఫోన్ లో గూగుల్ ప్లే స్టోర్ ద్వారా బి.వి.9 యాప్ ను డౌన్ లోడ్ చేసుకొని వీక్షించగలరు. మరియు మీ స్థానిక కేబుల్ ఆపరేటర్ ను చానల్ కోసం సంప్రదించగలరు...

వేణింబి వారి దృక్పథంతో గుంటల వంచాంగము 2024-2025



విశ్వహరిహర పీఠం ట్రస్టు మరియు
శ్రీ మహాకాల్ భైరవీ పీఠం వారి

భారత ప్రభుత్వ ఆమోద గణితం

దృక్పథంతో శ్రీ క్రోధి నామ సంవత్సర



2024



2025



పంచాంగకర్త

“దైవజ్ఞ రత్న” బిరుదాంకితులు

శ్రీ వెద్దింటి సూర్యనారాయణ మూర్తి సిద్ధాంతి

శ్రీరస్తు

శుభమస్తు

అవిఘ్నమస్తు

ఐశ్వర్యహారిహర పీఠం ట్రస్టు మరియు
శ్రీ మహాకాల్ బైరవీ పీఠం వారి

శ్రీ క్రోధి నామ సంవత్సర

దృక్పిదాంత గంటల పంచాంగము

భారత ప్రభుత్వ ఆమోద గణితం

2024 - 2025



మహాంకాశ్వర్ బిస్మిత్రిలింగం, ఉజ్జయిని



గురువందనం

శ్లో॥ శ్రీ నాగమల్లేశ్వర దైవవిజ్ఞం పుల్లేటికుర్ గ్రామవిరాజమానం
జ్ఞానాక్షరీ భూత సరస్వతీ తం శ్రీ మద్గురుం చ శిరసా నమామి ॥

మా గణిత గురువులు

దైవజ్ఞ శ్రీ **కారుపర్తి నాగమల్లేశ్వర** సిద్ధాంతి గారికి
హృదయపూర్వక పాదాభివందనములు సమర్పిస్తూ....

నా జననీ జనకులు

శ్రీమాన్ పెద్దింటి వరప్రసాదరావు,
శ్రీమతి రాజ్యలక్ష్మి గార్లకు

నమస్కరిస్తూ వారి ఆశీస్సులతో....

పంచాంగ కర్త :

పెద్దింటి సూర్యనారాయణ మూర్తి, సిద్ధాంతి

శ్రీమతి దుర్గా శ్రీలక్ష్మి

చి॥ విఖన్

చి॥ శరవణ్



పంచాంగ కర్త

“దైవజ్ఞ రత్న” బరుదాంకితులు

శ్రీ పెద్దింటి సూర్యనారాయణ మూర్తి

పంచాంగ కర్త, సిద్ధాంతి

150 సంవత్సరముల (1950 - 2100)

దృక్పిదాంత పంచాంగ రచయిత

విశ్వహరిహర పీఠం ట్రస్టు మరియు శ్రీ మహాకాల్ భైరవీ పీఠం వ్యవస్థాపకులు
గంగవరం(PO), సత్తుపల్లి మండలం, ఖమ్మం జిల్లా - తెలంగాణ

Cell : 9397027535, 7382273999

WHATSAPP : 9492053999

సహ పంచాంగ కర్త: శ్రీ పెద్దింటి సత్యనారాయణ మూర్తి, నాచారం, డమ్మపేట మండలం, భద్రాద్రి కొత్తగూడెం జిల్లా.

శ్రీ మహాకాల్ భైరవీ పీఠం - విశ్వహరిహర పీఠం ట్రస్టు

విఖనన ఆస్ట్రో లిసెన్స్ సెంటర్

(తెలంగాణ రాష్ట్ర ప్రభుత్వ గుర్తింపు రిజిస్టర్ నెం. 29/2018)

గంగవరం - సత్తుపల్లి మండలం, ఖమ్మం జిల్లా. తెలంగాణ



YouTube **ఛానల్ @SMBP-VHHPT**

email: peddintismurthy@gmail.com

peddintismurthy1166@gmail.com

facebook ID : peddintimurthy // Viswa Hari Hara Petam

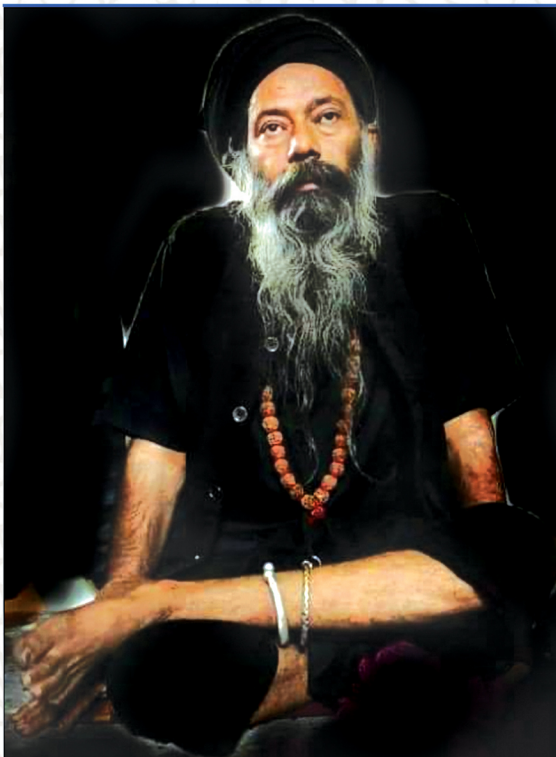

పరమ పూజ్యశ్రీ
శ్రీశ్రీశ్రీ ఆదేశ్ నాథ్ అఘోరీజీ
వారి దివ్యాశీస్సులతో....

భోడ్ బ్రహ్మ - గుజరాత్



పరమ పూజ్యశ్రీ
శ్రీశ్రీశ్రీ రాజేశ్ నాథ్ అఘోరిజీ
అఘోర్ అఖ్టాడ పరిషత్ ప్రముఖ్ వారి దివ్యాశీస్సులతో....



om sath namo aadesh

Sri Rajesh Nath Aghori

AGHOR SANSTHAN

Redg.No Bk IV-10/2017

Sri Guru Nilayam, # 35-21-6/1, Bank Colony, Tanuku-534 211

శుభాభినందనలతో...

మాస్యశ్రీ నరేంద్ర మోడీజీ, భారత ప్రధాని

మాస్యశ్రీ అమిత్ షా, కేంద్ర హోంశాఖా మంత్రి

మాస్యశ్రీ కిషన్ రెడ్డి, కేంద్ర మంత్రి వర్కులు

మాస్యశ్రీ ఎనుముల రేవంత్ రెడ్డి, తెలంగాణ రాష్ట్ర ముఖ్యమంత్రి

మాస్యశ్రీ మల్లు బట్టి విక్రమార్క, తెలంగాణ రాష్ట్ర ఉప ముఖ్యమంత్రి

మాస్యశ్రీ దుద్దిల్ల శ్రీధర్ బాబు, తెలంగాణ రాష్ట్ర మంత్రివర్కులు

మాస్యశ్రీ తుమ్మల నాగేశ్వరరావు, తెలంగాణ రాష్ట్ర మంత్రివర్కులు

మాస్యశ్రీ పాంగులేటి శ్రీనివాస్ రెడ్డి, తెలంగాణ రాష్ట్ర మంత్రివర్కులు

మాస్యశ్రీ వై.యస్. జగన్మోహన్ రెడ్డి, ఆంధ్రప్రదేశ్ ముఖ్యమంత్రివర్కులు

మాస్యశ్రీ నారా చంద్రబాబు నాయుడు, మాజీ ముఖ్యమంత్రివర్కులు

మాస్యశ్రీ కల్వకుంట్ల చంద్రశేఖరరావు, మాజీ ముఖ్యమంత్రివర్కులు

మాస్యశ్రీ జలగం ప్రసాద్ రావు, ఉమ్మడి ఆంధ్రప్రదేశ్ రాష్ట్ర మాజీ మంత్రివర్కులు

మాస్యశ్రీ నందమూరి బాలకృష్ణ, హిందూపూర్ శాసన సభ్యులు

మాస్యశ్రీ తోపుదుర్తి ప్రకాష్ రెడ్డి, అనంతపురం జిల్లా, రావ్తాడు శాసన సభ్యులు

మాస్యశ్రీ శ్రీమతి మట్టా దయానంద్ రాగమయి, సత్తుపల్లి శాసన సభ్యురాలు

మాస్యశ్రీ జారె ఆదినారాయణ, అశ్వారావుపేట శాసన సభ్యులు

మాస్యశ్రీ మువ్వా విజయ్ బాబు, విద్యా మౌలిక సదుపాయాల అభివృద్ధి సంస్థ కార్యోద్యోగి చైర్మన్

మాస్యశ్రీ శ్రీమతి గంగుల భానుమతి, అనంతపురం జిల్లా, వైఎస్సార్ సీ.పి. నాయకురాలు

మాస్యశ్రీ కల్వకుంట్ల తారకరామారావు, మాజీ మంత్రివర్కులు - శాసనసభ్యులు

మాస్యశ్రీ టి. హరీష్ రావు, మాజీ మంత్రివర్కులు - శాసనసభ్యులు



శుభాభినందనలతో...

మాన్యశ్రీ శ్రీమతి మల్లు నందిని, అమ్మ ఫౌండేషన్ చైర్మన్
 మాన్యశ్రీ కొణిదెల పవన్ కళ్యాణ్, వ్యవసాహిక అధ్యక్షులు, జనసేన పార్టీ
 మాన్యశ్రీ శ్రీమతి డి. పురందేశ్వరి, ఆంధ్రప్రదేశ్ రాష్ట్ర బి.జె.పి. అధ్యక్షురాలు
 మాన్యశ్రీ కె. సురేష్ రెడ్డి, శాసనసభ మాజీ స్పీకర్, యమ్.పి. రాజ్యసభ
 మాన్యశ్రీ ఎ.వి.యన్. మురళీకృష్ణ, హిందీ ఎడ్యుకేషన్ బోర్డ్ మెంబర్
 మాన్యశ్రీ కె. సుబ్బారావు (బాలు), ప్రముఖ ఆధ్యాత్మిక వేత్త
 మాన్యశ్రీ జె. మురళీధరరావు, లిటరేర్ ఐ.పి.యస్
 మాన్యశ్రీ బి. రామ్ రెడ్డి, యన్.పి., సి.ఐ.డి, హైద్రాబాద్
 మాన్యశ్రీ ఎ. కోదండ రామిరెడ్డి, సినిమా నిర్మాత సినిమా దర్శకులు
 మాన్యశ్రీ పులిపాటి ప్రసాదరావు, మహాత్మాగాంధీ ఫౌండేషన్, చైర్మన్, ఖమ్మం
 మాన్యశ్రీ డి.హెచ్.వి.యస్.యస్. యన్. మూర్తి, సి.ఇ.వో. టి.వి.5
 మాన్యశ్రీ ఇ. రఘుబాబు, భక్తి టి.వి. & వనితా టి.వి. ఎడిటర్
 మాన్యశ్రీ టి. భాస్కర్ శర్మ, ప్రముఖ ఆధ్యాత్మిక వేత్త
 మాన్యశ్రీ వి. పూజిత రాజేష్, ఆస్ట్రేలియా
 మాన్యశ్రీ సి. మంజూష గోపీకృష్ణ, యు.యస్.ఎ.
 మాన్యశ్రీ యం. పల్లవి శ్రవణ్ కుమార్, ఆస్ట్రేలియా
 మాన్యశ్రీ పి. శ్వేతా రాంబాబు, యు.యస్.ఎ.
 మాన్యశ్రీ యమ్. లక్ష్మీకిరణ్మయి కృష్ణ ప్రసాద్, హైద్రాబాద్
 మాన్యశ్రీ దాడి వెంకట్రావు, ప్రముఖ ఆధ్యాత్మిక వేత్త
 మాన్యశ్రీ బి. సూర్యనాయక్, ప్రముఖ పాలిట్రామిక వేత్త



with best compliments from



MSME PROMOTION COUNCIL - INDIA

TELANGANA STATE



Shri Vijay Kumar, Chairman MSME PCI (India)



Shri Ch. Durga Naga Prasad Reddy
Vice Chairman (India)



Shri B. Venugopal
Chairman Telangana State



Shri P.Suryanarayana Murthy
Vice Chairman Telangana State



Shri S. Harish
Deputy Vice Chairman, Telangana State

**TELANGANA STATE MSME PCI VICE CHAIRMANS, DY.CHAIRMANS, CIRCLE DIRECTORS,
DISTRICT DIRECTORS AND ALL OTHER TEAM MEMBERS**

Telangana State Office : H.No. 2-22-114/4, Plot No. 54, Navodaya Colony
Usha Mullapudi Road, Kukatpally, Hyderabad - 5000 072, Tel : 040 - 35033918

Head Office : FLAT No. 53, 5th Floor, Deepak Building, NEHRU PLACE, DELHI - 110019. Ph : 011-44762488
Email : info@msmepci.in // msmepci.ts@gmail.com // www.msmepromotioncouncilindia.com



విశ్వహరిహర పీఠం
ఆధ్యాత్మిక - సామాజిక సేవా సంస్థ ట్రస్ట్
 రిజిస్టర్ నెం. 29/2018

ఇ.నెం.1-28/1, రామానగరం రోడ్ - గంగవరం,
 సత్తుపల్లి మండలం, ఖమ్మం జిల్లా - 507 303, తెలంగాణ రాష్ట్రం.



ప్రముఖ పంచాంగ కర్త **శ్రీ పెద్దింటి సూర్యనారాయణ మూర్తి గారు** వ్యవస్థాపకులుగా, విశ్వహరిహర పీఠం గత కొన్ని సంవత్సరాలుగా అనేక ఆధ్యాత్మిక కార్యక్రమములు నిర్వహిస్తూ పరిసరప్రాంత భక్తులకు, ఆధ్యాత్మికవేత్తలకు సుపరిచితంగా ఉంది. పీఠం ఆధ్యాత్మికమైన కార్యక్రమములే కాక సామాజికకార్యక్రమములలో తన వంతు ముద్రను వేయతలచి **“విశ్వ హరిహర పీఠం - ఆధ్యాత్మిక - సామాజిక సేవా సంస్థ ట్రస్టు”**

రిజిస్టర్ నెం. 29/2018

తెలంగాణరాష్ట్ర ప్రభుత్వ గుర్తింపును పొంది, సామాజిక సేవా ట్రస్టుగా సామాజిక బాధ్యతను నిర్వహించదలచినదని తెలుపుటకు సంతోషించుచున్నాము. ఆధ్యాత్మికలతో కూడిన జీవన విధానమే మానవ మనుగడకు ఉత్తమమని, సకల జీవులలోను ఈశ్వరోపాసన చేయడం పరమావధిగా ఈ ట్రస్టు తన కార్యక్రమమును రూపొందించుకొని ముందుకు సాగదలచినది. ఆసక్తి ఉన్న ప్రతి ఒక్కరిని ఈ ట్రస్టులో **“గౌరవ సభ్యునిగా”** భాగస్వాములను చేస్తూ భవిష్యత్ ప్రణాళికను రూపొందించుకోనున్నది. మీరు కూడా ఈ ట్రస్టులో భాగస్వాములుగా చేరుతూ ఆధ్యాత్మికంగానూ - సామాజిక సేవా పరంగాను మీ వంతు బాధ్యతను నిర్వహించవలసిందిగా సవినయంగా కోరి ప్రార్థించుచున్నాము..... ఈ ట్రస్టుకు ఆర్థికపరమైన సహకారం అందించదలచిన భక్తులు

VISWA HARIHARA PEETAM

SBI Branch - Gangaram (Bethupally)

A/c No. 38265311048 ● IFSC Code : SBIN0021952 ● Branch Code 21952

మరెన్ని వివరాలకు : ఇ.నెం.1-28/1, రామానగరం రోడ్ - గంగవరం,
 సత్తుపల్లి మండలం, ఖమ్మం జిల్లా - 507 303, తెలంగాణ రాష్ట్రం.

Cell : 9397027535, 7382273999, 9492053999

email : viswahariharapeetam@gmail.com

facebook: viswahariharapeetam

What's Ap,Telegram 9492053999

బ్రహ్మశ్రీ కారుపర్తి నాగమల్లేశ్వర సిద్ధాంతి

2007 సంవత్సర ఆంధ్ర రాష్ట్ర ప్రభుత్వ ఉగాది పురస్కార గ్రహీత, సువర్ణ ఘంటాకంకణ సన్మాన గ్రహీత, "జ్ఞానాక్షర సరస్వతి", "దైవజ్ఞ విశారథ" బిరుదాంకితులు, పంచాంగకర్త శైవాగమపండితులు

పుల్లేటికుర్తి, అంబాజిపేట మండలం, తూర్పుగోదావరి జిల్లా.

ఆశీస్సులు...

శ్రీయుత పెద్దింటి సూర్యనారాయణ మూర్తిగారు మా వద్ద జ్యోతిష్య శాస్త్రమును, పంచాంగ గణితమును, వాస్తు శాస్త్రమును అభ్యసించినారు. వీరు ప్రతి సంవత్సరం ధృక్ సిద్ధాంత గణితములో పంచాంగమును వ్రాయుచున్నారు. వీరి తండ్రి గారి వద్దనే వైఖానస ఆగమ శాస్త్రమును, మా వద్ద శైవ, స్మార్త ఆగమము అందలి మెళకువలను అభ్యసించి ఆంధ్రప్రదేశ్ ప్రభుత్వం వారు 1999వ సం॥లో నిర్వహించిన అర్చక పరీక్షల యందు మొదటి శ్రేణిలో ఉత్తీర్ణత సాధించి ప్రస్తుతం ఖమ్మం జిల్లా, సత్తుపల్లి మండలం, గంగవరం గ్రామము నందు స్థిరపడి విశ్వహరిహర పీఠమును స్థాపించి, దాని వ్యవస్థాపకులుగా, సిద్ధాంతిగా జీవనసరళిని సాగిస్తున్నారు. శ్రీ ఓంకార మహాశక్తి పీఠం (హైదరాబాద్) పీఠాధిపతులు శ్రీశ్రీశ్రీ అమరేశ్వరానంద భారతీ స్వామి వారు వీరికి "దైవజ్ఞ రత్న" బిరుదాంకితమును నొసంగి, ఆస్థాన వైఖానస ఆగమ పండితులుగా నియమించినారు. వీరు అనేక దేవాలయములకు ఆగమ శాస్త్ర ప్రకారం దేవాలయ వాస్తు నిర్మాణం, అనేక దేవాలయ ప్రతిష్ఠా కార్యక్రమములు నిర్వహిస్తూ, అనేక యాగ కార్యక్రమములను సమర్థతతో నిర్వహిస్తున్నారు. అతి సామాన్యులకు కూడా అర్థమయ్యే రీతిలో మేము విడుదల చేసే అనేక గ్రంథముల రూప కల్పనలో, ముద్రణలో, శాస్త్ర సంబంధిత విషయాలలో మాకు సహాయకారిగా ఉన్నారు. వీరు 2008 వ సం॥ నుండి ప్రతి సంవత్సరం గంటల పంచాగమును మరియు ఘడియ, విఘడియలలో పంచాంగమును విడుదల చేస్తున్నారు. వీరు 1950 నుండి 2100 వరకు 150సం॥ల పంచాంగమును రూపొందించినారు.

వీరు ఇంకా ఉన్నతమైన కీర్తి ప్రతిష్ఠలు ఘడించాలని

శ్రీ చౌడేశ్వరి దేవీ సమేత రామలింగేశ్వర స్వామి వారిని కోరుతూ వీరికి మా ఆశీస్సులు మరియు అభినందనలు...

శుభం

ఇట్లు

కారుపర్తి నాగమల్లేశ్వర సిద్ధాంతి

కారుపర్తి నాగమల్లేశ్వర సిద్ధాంతి



విశ్వహరిహర పీఠం

తెలంగాణ రాష్ట్రం, ఖమ్మం జిల్లా, సత్తుపల్లి మండలం, గంగవరం గ్రామము నందు ప్రముఖ పంచాంగ కర్త శ్రీ పెద్దింటి సూర్యనారాయణ మూర్తి గారి స్వగృహమునందు డి. 8-11-2015వ తేదీన హస్తా నక్షత్రయుక్త ధనుర్దగ్గ శుభఘడియలలో

“విశ్వహరిహర పీఠం” గా నామకరణ చేస్తూ

శ్రీ పార్వతీ హరిహరేశ్వర (మరకత లింగేశ్వర) స్వామి వారు

మరియు ఇతర దేవతా మూర్తుల స్వరూపాలను చర ప్రతిష్ఠాపన కార్యక్రమము నిర్వహించుట జరిగినది.

విశ్వహరిహర పీఠము నందు మరకత లింగేశ్వర స్వామివారిని అఘోరాలు, నాగ్ బిగ్గంబర సాధువులు, అగ్ని సాంప్రదాయాలకు సంబంధించిన మేఠ, పీఠ ఆశ్రమాధిపతులు

దర్శించి పరమేశ్వరుని ఆశీస్సులతో పాటు

వారు వారి మంగళాశాసనములు కూడా ఇక్కడి భక్తులకు అందించినారు.

భక్తులు జాతి, వర్ణ, వర్ణ, వయో, లింగ భేదములు లేకుండా వారి స్వహస్తములతో మహాశివరాత్రి రోజున అభిషేక, పూజా కార్యక్రమములు నిర్వహించుకొనే అవకాశము ఈ పీఠము నందు కలదు.

విశ్వహరిహర పీఠము నందు మీ జాతక సమస్యలకు, నవగ్రహ జప, నక్షత్ర జప శాంతి హోమ కార్యక్రమములు, సుందరకాండ పారాయణ, ఏకాదశ రుద్రాభిషేకములు, పూజాభికార్యక్రమములు నిర్వహించబడును.

K

॥ విశ్వ హరిహర పీఠమును దర్శించండి - తలించండి ॥



సూతన దర్శమును ఆచరించుటకు - జ్యోతిష్ శాస్త్రమే మూలాధారము

విశ్వహరిహర పీఠంలో

ప్రతిరోజు స్వామివారికి త్రి సంద్యలలోనూ అభిషేక అర్చన కార్యక్రమాలు నిర్వహించడం జరుగును. విశేష పర్వదినములలో షట్కాలార్చన విధానంలో స్వామి వారికి ఆరాధన జరుగును. ప్రతినెలలో శాశ్వత పూజలను భక్తుల కొరకు నిర్వహించడం జరుగుతుంది.

ఈ శాశ్వత పూజలు శుద్ధ ఏకాదశి, పాల్లమి, ఆరుద్ర నక్షత్రం బహుళ ఏకాదశి, మాస శివరాత్రి మరియు ఇతర పండుగ దినాలలో లేదా భక్తులు కోరుకున్న రోజున శాశ్వత పూజలను, భక్తుల వ్యక్తిగత పూజలను పీఠంలో నిర్వహించడం జరుగును.

శాశ్వత పూజలలో భాగంగా రుద్రాభిషేకం, రుద్రహోమ, ప్రత్యంగిర హోమ (అనుష్ఠాన పూర్వక మూల మంత్ర హోమ), కాకభైరవ హోమ (అష్టభైరవ సహిత), నవభండీ హోమ (పారాయణ సహిత), సుందరకాండ సంపూర్ణ పారాయణ విధాన పూర్వక హోమ, మాతంగి హోమ, ఉచ్చిష్టచాండాళినీ హోమ, బగకామఖి హోమ, రాజశ్యామల హోమ మరియు దశమహా విద్యా హోమ తదితర హోమములు నిర్వహించడం జరుగుతుంది.

అంతేకాక మీ వ్యక్తిగత సమస్యలకు మరియు ఇతర సమస్యలకు మీకు అవసరమైన పూజా కార్యక్రమములను నిర్ణయించి నిర్వహించడం జరుగును.



ది. 7-1-2020న విశ్వహరిహరపీఠంలో

నారాయణి ప్రత్యంగిర హోమంలో అమ్మవారి దర్శనం

ప్రత్యంగిర హోమం ప్రత్యేకత :

కోర్పు సమస్యలు ఉన్నవారు, మంత్ర, తంత్ర, యంత్ర, క్షుద్ర ప్రయోగ బాధలు ఉన్నవారు, శనిగ్రహ దోషం ఉన్నవారు, కుజ దోషం ఉన్నవారు, కాలసర్ప దోషం ఉన్నవారు, ఆకాలమృత్యు గండ దోషాలు ఉన్నవారు, నరదృష్టి, నరఘోష, బంధుఘోష ఎక్కువగా ఉన్నవారు, వివాహ ఆలస్యం, సంతాన ఆలస్యం ఉన్నవారు ఈ హోమంలో పాల్గొనడం వలన అద్భుతమైన ఫలితాలు కలుగుతాయి. ప్రత్యర్థులను, ప్రతిపక్షమును నిరోధించి అధికార ప్రాప్తి కలగడానికి ఈ హోమం ఉపయోగపడుతుంది.

ది. 1-2-2022న విశ్వహరిహరపీఠంలో
ఉచ్చిష్ట గణపతి హోమంలో స్వామివారి దర్శనం

ఉచ్చిష్ట గణపతి హోమం ప్రత్యేకత :

ఈ హోమం వలన కుటుంబ సమస్యలు, ఆర్థికబాధలు, వ్యాపారఇబ్బందులు, కార్యఅటంక దోషాలు, సంతాన సమస్యలు, వినాహ సమస్యలు, వ్యవసాయ సంబంధిత, భూ సంబంధిత సమస్యలు తొలగటంతో పాటు వ్యాపార ఆకర్షణ, ఆర్థికఅభివృద్ధి, జనాకర్షణ కలుగుతాయి.



ది. 18-2-2023న విశ్వహరిహరపీఠంలో
మహా శివరాత్రి పర్వదినమున
కాళభైరవ హోమంలో కాళభైరవ దర్శనం

కాళభైరవ హోమం ప్రత్యేకత :

అతిశీఘ్రముగా దేవతానుగ్రహము కలుగుటకు, ఈ హోమం వలన ఆరోగ్య సంబంధిత సమస్యలు ప్రయోగ బాధలు తొలగుటకు, వ్యాపార సంబంధిత దోషాలు, కుటుంబ ఈతి బాధలు, దుష్ట గ్రహ దోషాలు, ఆర్థిక సమస్యలు, సంతాన సమస్యలు తొలగిపోతాయి. భూత, భవిష్యత్, వర్తమాన కాలములు అనుకూలంగా మారుటకు ఈ హోమ కాకర్మక్రమము ఉపయోగపడుతుంది.



ఈ హోమములు సామూహికముగా కాక కేవలం మీకు వ్యక్తిగతంగానే కార్యక్రమములను నిర్వహించుట జరుగును. ప్రత్యక్షంగా పాల్గొనే అవకాశం ఉన్నవారు, పూజలో ప్రత్యక్షంగా పాల్గొనేటట్లు లేని వారి కోసం **వీడియో కాల్, ఆన్లైన్ ద్వారా** పూజా కార్యక్రమమును నిర్వహించడం జరుగును. ఇతర దేశములలో ఉన్నటువంటి వారి కోసం వారి అనుకూల సమయములను భారతకాలమాను ప్రకారం సమన్వయం చేసుకొని నిర్వహించడం జరుగును.

ఈ పూజా కార్యక్రమముల ఖర్చుల వివరముల కొరకు ఈ క్రింది ఫోన్ నెంబర్లు సంప్రదించగలరు.

**Cell : (+91) 9397027535, (+91) 7382273999
(+91) 9492053999, (+91) 9440230370**

శ్రీ మహా కాల్ భైరవీ పీఠం - విశ్వహరిహర పీఠం ట్రస్టు

Website : www.viswaharipetam.com

youtube : <https://youtube.com/@viswaharipetam>

YouTube ఛానల్ @SMBP-VHHPT

విశ్వహరిహర పీఠం ట్రస్ట్ - సేవా కార్యక్రమాలు



విశ్వహరిహర పీఠం ట్రస్ట్ ద్వారా

అనేక సేవా కార్యక్రమములను నిర్వహించడం జరుగుతోంది.

2021 డిసెంబర్ గంగారం గ్రామములోని పాత యస్.సి. కాలనీ (అయోధ్య నగర్) నందు రామాలయ నిర్మాణమునకు, ప్రతిష్ఠా కార్యక్రమమునకు పూజా ద్రవ్యములకు ప్రతిష్ఠా ఖర్చులకు ట్రస్ట్ ద్వారా నిర్వహింపజేయడం జరిగింది.

2022 జూన్ : శ్రీ వేణుగోపాల స్వామి వారి ఆలయం, నాచారం గ్రామములో ప్రతిష్ఠా కార్యక్రమములో పూజా ద్రవ్యములు మరియు నారాయణ సేవకు సహకరించడం జరిగింది.

2022 నవంబర్ : వేదాంతపురం పవన దుర్గ అమ్మవారి ఆలయమునకు అమ్మవారికి, స్వామివారికి అలంకారణ ఆభరణములు, ఉత్సవ మూర్తులు మరియు ఇతర వస్తువులను ట్రస్ట్ ద్వారా అందివ్వడం జరిగింది.

విశ్వహరిహరపీఠంలో ప్రతి అమావాస్యకు జరిగే పూజా కార్యక్రమములో పాల్గొనే భక్తులకు ప్రసాద వితరణ, అవసరమైన పూజా సామగ్రిని సేవా రూపంలో ఇవ్వడంతో పాటు ఇలా అనేక కార్యక్రమాలను సనాతన హైందవ ధర్మ పరిరక్షణ కోసం నిర్వహించడం జరుగుతోంది.

కావున దాతలు ఇలాంటి కార్యక్రమములలో పాల్గొని ట్రస్ట్ వారికి అవసరమగు రీతిలో సహకరించడం వలన మరెన్ని సేవా కార్యక్రమాలు ట్రస్ట్ ద్వారా చేయడం జరుగుతుందని తెలియపరచుచున్నాము.

విశ్వహరిహర పీఠంలో

పూర్తి ఉచితంగా గత కొన్ని సంవత్సరాలుగా ప్రతి అమావాస్యకు సామూహికంగా భక్తులందరి చేతను వారి స్వహస్తాలతో 365 పంచలోహ శివలింగములకు విశేష ద్రవ్యసహిత రుద్రాభిషేకం, నవగ్రహ హోమం, రుద్ర హోమం, కాళభైరవ హోమం, నారాయణ ప్రత్యంగిర హోమ కార్యక్రమములను నిర్వహింపజేయడం జరుగుతుంది. ఈ కార్యక్రమములో జాతి, వర్ణ, వర్ణ, వయోభేదములు, ధనవంతులు, పేదవారు అనే భావన లేకుండా అందరికి ఈ పూజలో పాల్గొనే అవకాశం కలదు.

ఇది సాధారణ భక్తులకు సేవా మార్గం ద్వారా నిర్వహించడం జరుగుతోంది. స్వల్ప ఖర్చుతో భక్తులు వారి వారి ఇబ్బందులను బట్టి అవసరమైన సామగ్రి వారు తీసుకువచ్చి అమావాస్య రోజున జరిగే పూజా కార్యక్రమములో పాల్గొని అనుకూలమైన ఫలితములను పొందుతున్నారని తెలుపుటకు సంతోషించుచున్నాము.

అమావాస్య రోజున పూజా కార్యక్రమములో పాల్గొనుదలచే భక్తులు ఈ క్రింది ఫోన్ నెంబర్ల నందు సంప్రదించి రావచ్చును.

9397027535, 7382273999, 9492053999, 9440230370

ఎవరి అఘోరి ? అఘోర్ సాంప్రదాయం అంటే ఏమిటి ?

అఘోరి సాంప్రదాయం సనాతనం మరియు అత్యంత కఠినం. ప్రస్తుత సమాజంలో ఈ సాంప్రదాయం పట్ల అవగాహన కన్నా అపోహలు, అపార్థాలే ఎక్కువ. ముఖ్యంగా అఘోరిలు మృతదేహాన్ని తింటారని, క్షుద్రపూజలు చేస్తారని, నిధులు తీస్తారని ఇలాంటి అపోహలు చాలా ఎక్కువ, కానీ నిజానికి ఇవన్నీ అవాస్తవాలే. వాస్తవంలో అఘోరిల్లో 3 పంత్లు ఉంటాయి.

1. దక్షిణ పంత్
2. వామ పంత్
3. కీనారామ్ పంత్

దక్షిణపంత్ అఘోరిలు నాథ్ సాంప్రదాయానికి చెందినవారు. శివుని పంచముఖములలో దక్షిణముఖమైన అఘోరి తత్వాన్ని స్వీకరించిన శ్రీగురు దత్తాత్రేయులు తన శిష్యుడైన శ్రీ గురు జాలంధర్నాథ్ నకు ఈ సాంప్రదాయానికి అనుగ్రహించారు. గురుజాలంధర్నాథ్ శిష్యుడైన శ్రీ గురు కానీఫానాథ్ అఘోర్ సాంప్రదాయాన్ని విస్తరింపజేశారు. ఇలా సనాతనంగా ఒక పరంపరలో వస్తున్న విశిష్ట సాంప్రదాయమే అఘోర్ సాంప్రదాయం.

అఘోరి అంటే “అ-ఘోరము అనగా ఘోరము కానిది” అని అర్థము. మనం అందరం శివుడు స్వశానంలో ఉంటాడు అని అంటూ ఉంటాం. అంతటి మహదేవునితో మమేకం కావటానికి అఘోరిల సాధనాస్థలి స్వశానమే. శివుని నివాసంలో క్షుద్రం, చెడు జరుగుతుందా ? క్షుద్రం అనేది మనిషి మెడడులో ఇతరులకు హాని చెయ్యాలనే సంకల్ప రూపమే తప్ప మంత్ర, తంత్ర, శాస్త్రాలు ఎప్పుడూ క్షుద్రం కావు. అఘోరిలు ఎవరూ క్షుద్రులు కారు. సాధారణంగా వీరు నలుపు వస్త్రాలు ధరిస్తారు. కాషాయ ధారణకి అర్థం త్యాగం అయితే, అఘోరిలు ధరించే నలుపుకి అర్థం సమత్వం సుఖ:దుఖాలని ఒకే దృష్టితో చూసే తత్వం.

పూర్తి వైజ్ఞానిక దృష్టితో, వాస్తవంలో జీవించడమే అఘోరిల లక్షణం. అఘోరిలు వంటిపై ధరించే చితాభస్మం కూడా అర్థవంతమే. స్వశానాలలో నివశించే వీరికి వాతావరణం నుండి రక్షణ, చర్మ రోగాలు రాకుండా నిరోధించడం ఇలా అనేక ప్రయోజనాలు. భౌతికంగా ఉంటే మానసికంగా అఘోర్ సాధకుని అపాంకారం అంతరించి తన వాస్తవ స్థితిని తనకు తెలియ చేసే శివ ప్రసాదమే చితాభస్మం. ఈ భస్మధారణను చూసి నాగ సాధువులుగా అనుకుంటారు నాగ సాధువులంటే శ్రీ ఆదిశంకరుల వారు. ధర్మ పరిరక్షణ కోసం ఏర్పాటు చేసిన సైన్యం. వారు హోమ భస్మాన్ని ధరిస్తారు, నగ్నంగా ఉంటారు. అఘోరిలు ఎప్పుడూ నగ్నంగా ఉండరు. సాధన సమయంలో లంగోటి మాత్రమే ధరిస్తారు.

ఇక శవ భక్షణ విషయానికి వస్తే అది నిజం కాదు. సమాజంలోని మనుషులు జంతువులను వధించి వాటి శవాలని భక్షిస్తారు. కానీ అఘోరి అలా తన ఆకలి కోసం ఒక ప్రాణాన్ని తీసి ఆహారంగా

మార్చుకోరు. ఇలాంటి అపోహలు నమ్మవద్దు. మహాభారతంలో పాండవులని పాండురాజు యొక్క మృతదేహాన్ని భుజించమంటారు. సహదేవుడు మాత్రమే బ్రౌటన వేలు భుజిస్తాడు. భవిష్యత్ దర్శన శక్తిని పాండుతాడు. ఇలాంటి ప్రక్రియే కొన్ని అఘోరీ పంత్లలో ఉంటుంది. అది కూడా గురువులు కైలాస ప్రాప్తి పొందిన పిదప ముఖ్య శిష్యుడు మాత్రమే గ్రహిస్తాడు. ముఖ్యంగా ఇంకొక విషయం ఉంది, అఘోరీలు నిధులు తీస్తారు అని, అది పూర్తి అవాస్తవం ఎందుకంటే స్వశానంలో ఉండే వారికి సంపదతో పని ఏంటి ? అలా చెబితే ఎవరూ నమ్మవద్దు అలా చెప్పి వచ్చేవారు అఘోరీలే కాదు. ముఖ్యంగా ఈ మధ్య ఒక ప్రశ్న వస్తోంది. అఘోరీలకు బయట పని ఏంటి, వాళ్ళు స్వశానం వదిలి రారు అని, కానీ రావాలి. రావలసిన సమయంలో రావాలి ఒక విశిష్టమైన సాంప్రదాయాన్ని అపోహలతో, అపార్థాలతో క్షుద్రంగా చూస్తుంటే అఘోరీ అనే పదానికి అర్థం తెలియని మూర్ఖదర్శకులు, సినిమాలు తీసి అఘోరీలని క్షుద్రులుగా, క్రూరులుగా చూపేడుతుంటే చూస్తూ స్వశానంలో కూర్చుంటారా ? ఇకపోతే మిగతా వారిలో నిజమైన అఘోరీ ఎవరికైనా మేలు చేస్తే ఏమి ఆశించడు. కారణం **అఘోరీ దేవుడిని నమ్ముతాడు, అమ్మడు.** అఘోరీ పేరు చెప్పి హోమాలు, పూజలు అని చెప్పి డబ్బులు తీసుకునే వారు అఘోరీలే కాదు. వారి పట్ల జాగ్రత్త.

మహారాష్ట్రలో సాధువులను చంపినపుడు గానీ, ఉభయ తెలుగు రాష్ట్రాలలో రథాలు దగ్గం చేస్తూ విగ్రహాలని ధ్వంసం చేస్తున్నప్పుడు కూడా ముందుకు వచ్చి ధర్మం కోసం నిలబడిన అఘోర్ సంస్థాన్ బయటకి రాకుండా స్వశానంలో ఉంటే ఎలా అందుకనే ఇప్పుడు మీ ముందుకు ఇలా వచ్చింది.

అఘోర సాంప్రదాయ ఉత్పత్తి

తొలి గురువు **ఆది నాథుని (పరమ శివుడు)** నుండి ఆయన పంచముఖాలైన సదోక్తి, జాత, వామదేవ, తత్పరుష, అఘోర, ఈశాన ముఖాలలో దక్షిణ ముఖమైన అఘోర తత్వాన్ని

శ్రీ గురు దత్తాత్రేయ స్పీకరించి తన శిష్యుడైన

శ్రీ గురు జాలంధర్ నాథ్ కి అనుగ్రహించగా

అఘోర పరంపర మొదలైనది. ఆయన నుండి **గురు కానీఫానాథ్ తదుపలి**

బోదీ బయపాల్ నాథ్ బీ, తర్కాత వక్రనాథ్ బీ, చక్రనాథ్ బీ, అనాథీనాథ్ బీ,

విభూతి నాథ్ బీ, రామ్ నాథ్ బీ, ప్రేమ్ నాథ్ బీ, అదేష్ నాథ్ బీ,

రాజేష్ నాథ్ బీ

వరకు కొనసాగుతూ ప్రస్తుతం అఘోర సంస్థాన్ గా పిలవబడుచున్నది.

శ్రీ వనదుర్గాంజికా ఆలయం

వేదాంతపురం గ్రామము, అశ్వారావుపేట మండలం.



అమ్మవారి నిజరూప దర్శనం
శ్రీ వనదుర్గాంజికా అమ్మవారు, వేదాంతపురం

శ్రీ వనదుర్గాంజికా అమ్మవారి
ఆగమశాస్త్రం నిర్ణయించిన స్వరూపం

తెలంగాణ రాష్ట్రం,
భద్రాద్రి కొత్తగూడెం జిల్లా,
అశ్వారావుపేట మండలంలోని
వేదాంతపురం గ్రామ సమీపంలో
అటవీ ప్రాంతంలో అత్యంత
ప్రాచీనమైన సుమారు
5000 సం॥రాలు చరిత్ర కలిగిన
అత్యంత శక్తివంతమైన
శ్రీ వనదుర్గాంజికా ఆలయం
కలదు.



అలంకార రూపిణిగా
శ్రీ వనదుర్గాంజికా అమ్మవారు
వేదాంతపురం

స్థానిక గ్రామస్థులు మరియు భక్తులు, దాతల సహాయ సహకారములతో తాత్కాలికంగా అమ్మవారికి ఆవాసనము నిర్మించి యున్నారు. అమ్మవారికి మహా అద్భుతమైన ఆగమ శాస్త్ర ప్రకారం ఆలయమును నిర్మించ తలపెట్టి ఆ దిశగా ముందుకు సాగుతున్నారు. ప్రతి సంవత్సరం కార్తీకమాసంలో రెండవ ఆదివారం మహా వనసమారాధన (నారాయణ సేవ) కార్యక్రమాన్ని , మహాశివరాత్రికి అమ్మవారి యొక్క కళ్యాణమును అంగరంగ వైభవంగా నిర్వహించుచున్నారు.

పరిసరస్థాంత భక్తులే కాక ఉభయ తెలుగు రాష్ట్రాల నుండి విశేషముగా భక్తులు అమ్మవారి దర్శనమునకు రావడం జరుగుతోంది. ఈ ఆలయం వద్ద వివాహము కానివారికి, సంతానం లేని దంపతులకు, అనారోగ్య పీడితులకు, ఇతర ఆర్థిక ఇబ్బందులు ఉన్నవారికి విశేషమైనటువంటి అమ్మవారి ఆశీస్సులు చేకూరుతున్నాయని భక్తులందరి విశ్వాసం !

గతంలో సంపూర్ణ ఆగమ శాస్త్రపరంగా, శిల్ప శాస్త్రపరంగా ఉన్న ఈ శ్రీ వనదుర్గాంబికా ఆలయంపై అనేక దండయాత్రల కారణంగా, అక్రమనిధుల తవ్వకముల కారణంగా, చోరీల కారణంగా పూర్తిగా శిథిలమైనది. త్వరలో ఈ ఆలయము సంపూర్ణ ఆగమ శిల్ప శాస్త్ర పరంగా పూర్తి పునఃనిర్మాణమును ప్రభుత్వము మరియు భక్తుల సహాయ సహకారములతో జరుప తలపెట్టినామని తెలుపుటకు సంతోషించుచున్నాము.

ఈ ఆలయమునకు వస్తు రూపేణా కాని, ధన రూపేణా కాని సహకారం అందించదలచిన భక్తులు స్వయముగా ఆలయమునకు వచ్చి ట్రస్ట్ బోర్డ్ వారిని మరియు స్థానిక గ్రామస్థులను సంప్రదించవలసినదిగా కోరుచున్నాము. ఎలాంటి దళారులను, వ్యక్తులను, మధ్యవర్తులను సంప్రదించవద్దని, మోసపోవద్దని తెలియపరచుచున్నాము.



ఈ ఆలయమును దర్శించి అమ్మవారి అనుగ్రహ ఆశీస్సులు అందరూ కూడా పొందవల్సిందిగా కోరి ప్రార్థించుచున్నాము...

శ్రీ వేనీదుర్గాంబికా సీమేతీ శ్రీ వేనీలింగేశ్వరీ స్వామి వారి దేవస్థాన ట్రస్టు
వేదాంతపురం గ్రామము, అశ్వారావుపేట మండలం, భద్రాద్రి కొత్తగూడెం జిల్లా, తెలంగాణ రాష్ట్రం,
యస్. శివశంకర ప్రసాద్ సెల్ : 934674 9982, యస్. వీరాజు 995115 7467

శ్రీశ్రీశ్రీ నక్షత్ర గణపతి స్వామి వారి దేవస్థానం

బేతుపల్లి చెరువు కట్ట వద్ద, రామానగరం శివారు, సత్తుపల్లి మండలం, ఖమ్మం జిల్లా.

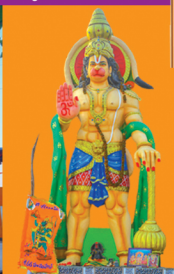

2012వ సంవత్సరం, జులైలో రామానగరం వాస్తవ్యులు, శ్రీ పలగాని నాగేశ్వరరావు గారు వారికి చెరువు ఒడ్డున దొరికిన ఒక గణపతి విగ్రహ మూర్తికి దేవాలయమును చెరువు ఒడ్డున కట్టదలచి ప్రముఖ సిద్ధాంతి శ్రీ పెద్దింటి సూర్యనారాయణమూర్తిని సంప్రదించగా బేతుపల్లి చెరువు కట్ట వద్దనే ప్రభుత్వ అనుమతితో, భక్తుల సహకారంతో ఒక ఆలయమును శంఖుస్థాపనాది 180రోజులలో నిర్మించి దానిలో నక్షత్ర గణపతి మూర్తిని ప్రతిష్ఠాపన చేసినారు. 27నక్షత్రములలో 27గణపతి శరీర ఆకృతిలోని అంగములను చెక్కిస్తూ కృష్ణ శిలతో ఒక సుందరమైన గణపతి మూర్తిని తయారుచేయించి, ఈ ఆలయము నందు 2013 జనవరి నెలలో ప్రతిష్ఠా కార్యక్రమము ప్రతిష్ఠాపన చేస్తూ చెరువు వద్ద దొరికిన స్వామివారిని కూడా ప్రతిష్ఠాపన చేసియున్నారు. అప్పటి నుండి ప్రతినిత్యం స్వామి వారు పూజాధి కార్యక్రమములను స్థానిక రామానగరం గ్రామ భక్తులచే అందుకుంటూ భక్తులను అనుగ్రహిస్తున్నారు...

నక్షత్ర గణపతి స్వామివారిని ఆరాధన చేయడం వలన నక్షత్ర మరియు గ్రహ సంబంధిత దోషములను తొలగించుకొని సుఖసంతోషాలతో ఉండగలరు.... ఈ ఆలయములో నక్షత్ర గణపతి స్వామివారితో పాటు 11 అడుగుల ఆంజనేయ స్వామివారి విగ్రహ ప్రతిష్ఠాపన కూడా నిర్వహించి ఉన్నారని తెలియజేయుటకు సంతోషించుచున్నాము...

ఈ ఆలయమునకు రామానగరమునకు సంబంధించిన భక్తులతో పాటు పరిసరప్రాంత గ్రామ భక్తమహాశయులందరూ నిర్మాణ నిర్వహణకు సహకరిస్తున్నందుకు వారికి ప్రత్యేక కృతజ్ఞతలు...

కావున భక్తులు ఈ ఆలయమును దర్శించి తరించవలసినదిగా కోరుచున్నాము..

శ్రీశ్రీశ్రీ నక్షత్ర గణపతి దేవస్థాన ట్రస్టు

వ్యవస్థాపక ధర్మకర్త : శ్రీ పలగాని నాగేశ్వరరావు సెల్ : 9542133027

మరియు రామానగరం గ్రామ భక్త మహాశయులు



సత్య సనాతన వైదిక ధర్మ పరిరక్షణ కోసం

సనాతన భారతీయ ధర్మములోని అనేక సాంప్రదాయాల పరిరక్షణ కోసం కృషి చేస్తున్న

అఖాడ పరిషత్లు, మఠ పీఠ ఆశ్రమాలు, సంస్కృతి సాహిత్య ప్రముఖులు, పంచాంగ కర్తలు, పురాణ ప్రవచకులు, ఆధ్యాత్మికవేత్తలు, దేవాలయములు, పురోహిత, అర్చక, వేద పాఠశాల నిర్వాహకులు, సాంప్రదాయ వాదులు, ఎలక్ట్రానిక్ మీడియా సంస్థలు, ప్రింట్ మీడియా సంస్థలు, సనాతన ధర్మము కోసం సోషల్ మీడియాలో పనిచేస్తున్న అనేక ధార్మిక సంస్థలు, స్వచ్ఛంద సేవా సంస్థలు, సనాతన భారతీయ ధర్మ పరిరక్షణ కోసం కృషి చేస్తున్న ప్రతి ఒక్కరికి పేరు పేరున ప్రత్యేక కృతజ్ఞత అభినందనలు తెలియజేస్తూ....

అర్థికంగాను, ఆరోగ్య పరంగాను, కుటుంబ పరంగాను, సామాజిక పరంగాను

అందరూ అభివృద్ధి చెందాలని

శ్రీ పార్వతీ హరిహరేశ్వర మరకత లింగేశ్వర స్వామివారిని

మనసా వాచా కర్మన కోరుతూ....

ఘో

శ్రీ పెద్దింటి సూర్యనారాయణ మూర్తి

పంచాంగ కర్త

శ్రీ జై అఘోర కాళీ టెంపుల్

ఘట్ కేసర్, హైద్రాబాద్, తెలంగాణ రాష్ట్రం



అఘోరి సాంప్రదాయం సనాతనము మరియు అత్యంత కఠినమైనది. ప్రస్తుత సమాజంలో ఈ సాంప్రదాయం పట్ల అవగాహన కన్నా అపోహలు ఎక్కువగా ఉన్నాయి. కానీ వాస్తవంలో అఘోరిలలో 3 రకాల సాంప్రదాయాలు ఉన్నాయి. వాటిలో కివారాం పంత్ సంబంధించి ఆ పరంపర కాశీ క్షేత్ర ముఖ్య కేంద్రముగా ఇప్పటికీ కొనసాగుతూ ఉంది. గురు దత్తాత్రేయుల వారి నుండి ఈ పంత్ ఉద్భవించి కివారాం పంత్ గా ప్రకటితమై కొనసాగుతుంది.



ఈ పంత్ కు సంబంధించి అఘోరిగురు మణికందన్ వారి నుండి 2009వ సంవత్సరంలో అఘోర్ గురు రాజా స్వామిజీ దీక్షను పొంది కామాఖ్య శక్తి పీఠమునులో సాధనలను కొనసాగిస్తూ 2022, మే 25వ తేదీన హైద్రాబాద్, ఘట్ కేసర్ లో జై అఘోర కాళీ టెంపుల్ ను స్థాపన చేసి వారి సాంప్రదాయం ప్రకారం గురు రాజా స్వామిజీ వారు అఘోర్ కాళీకా అమ్మవారికి పూజాధి కార్యక్రమములను సాంప్రదాయ ప్రచారమును చేయుచున్నారు.

వారు ప్రతి నెలలోను అఘోర కాళీ ఆలయము కేంద్రంగా అన్నదాన, సామాజిక సేవా కార్యక్రమములను చేయుచున్నారు. అనేక ఇబ్బందులతో ఆలయమునకు వచ్చే భక్తులకు అమ్మవారి అనుగ్రహం కోసం విశేష పూజా కార్యక్రమములను నిర్వహిస్తూ అమ్మవారి అనుగ్రహం భక్తులకు కలిగేలా కృషిచేస్తున్నారు. కివారాం బాబా పంత్ సాంప్రదాయ అభివృద్ధి కోసం ఏర్పడిన పరిషత్ లో వారు కీలకపదవిలో కొనసాగుతున్నారు.

కావున భక్తులు ఆలయమును సందర్శించి, అఘోర్ కాళీ అమ్మవారి ఆశీస్సులను పొందవలసినదిగా కోరుచున్నాము...

శ్లో॥ వసుదేవ సుతం దేవం కంస చాణూర మర్దనమ్
దేవకీ పరమానందం కృష్ణం వందే జగద్గురమ్ ॥

శ్రీశ్రీశ్రీ గణపతి, దత్తాత్రేయ సహిత శ్రీ రుక్మిణీ సత్యభామా సమేత శ్రీ వేణుగోపాల స్వామి వారి దేవస్థానం

శ్రీ ప్రమోద కృష్ణ సేవా సమితి ట్రస్ట్ 0.నెం. 236/2021

నాచారం గ్రామము, దమ్మపేట మండలం భద్రాద్రి కొత్తగూడెం జిల్లా.



కృష్ణమందిరము కట్టదలచి ప్రముఖ పంచాంగ కర్త శ్రీ పెద్దింటి సూర్యనారాయణ మూర్తి సిద్ధాంతి గారిని సంప్రదించగా వారు ఆలయ నిర్మాణము కోసం తగిన స్థల నిర్ణయము చేసి వారి ప్రత్యక్ష పర్వవేక్షణలో శంఖుస్థాపన ఆలయ నిర్మాణము ప్రతిష్ఠా కార్యక్రమములకు సహకరించినారు.

శ్రీ ప్రమోద కృష్ణ సేవా సమితి వారు కృష్ణమందిరము కట్టదలచి డి. 1-12-2021న భగవత్ సంకల్పముగా కృష్ణ మందిరమునకు శంఖుస్థాపన చేయబడి సుమారు 186 రోజుల్లో డి.8-06-2022 న దేవాలయము ప్రతిష్ఠ కార్యక్రమము నిర్వహించబడినది. ఈ దేవాలయము నందు గణపతి దత్తాత్రేయ సహిత విభినన మహర్షి సహిత గరుడ ఆశ్రమ్ సహిత రుక్మిణి సత్యభామా సమేత శ్రీ వేణుగోపాల స్వామివారి యొక్క దివ్య సుందరమూర్తులను అంగరంగ వైభవంగా ప్రముఖ మఠ పీఠ ఆశ్రమాధిపతుల మరియు అనేక మంది భక్తుల స్వహస్తములతో ప్రతిష్ఠాపన నిర్వహించడం జరిగినది. శ్రీ ప్రమోద కృష్ణ సేవా సమితి వారు ఈ ఆలయంలోని దివ్యమంగళ దేవతా మూర్తులను వీక్షించిన వెంటనే మనస్సు నిర్మలము అత్యంత ఆనంద దాయకము కలుగుతుంది అనుటలో ఎలాంటి అతిశయోక్తి లేదు. సుమారు కోటి రూపాయల వ్యయంతో భక్తుల పూర్తి సహాయ సహకారములతో ఈ ఆలయమును ట్రస్ట్ వారు నిర్మించి నిర్వహణ చేస్తూ ఉన్నారు. ఈ ఆలయంలో వైఖానస ఆగమోతంగా శ్రీ పెద్దింటి సత్యనారాయణ మూర్తి గారు ప్రధాన అర్చకులుగా అర్చన కార్యక్రమం, విశేష పూజా ఉత్సవ కార్యక్రమములు నిర్వహిస్తున్నారు.

కావున భక్తులు ఈ ఆలయమును దర్శించి అత్యంత రమణీయమైన కృష్ణ పరమాత్మ యొక్క దివ్య మంగళ విద్రవమును వీక్షించి తరించవలసిందిగా కోరుతున్నాం.

శ్రీ ప్రమోద కృష్ణ సేవా సమితి ట్రస్ట్ - నాచారం

దమ్మపేట మండలం భద్రాద్రి కొత్తగూడెం జిల్లా - తెలంగాణ రాష్ట్రం

శ్రీశ్రీశ్రీ సీతారామచంద్ర స్వామి వారి దేవాలయం

గంగారం అయోధ్య నగర్ (ఎస్సీ పాత కాలనీ), సత్తుపల్లి మండలం, ఖమ్మం జిల్లా, తెలంగాణ రాష్ట్రం

జ్యోతిర్లక్ష్మీ



జ్యోతిర్లక్ష్మీ

శ్రీ సీతారామచంద్ర స్వామి వారి దేవాలయ కమిటీ వారి ఆధ్వర్యంలో ది. 30-10-2015వ తేదీన శ్రీ మందపాటి శ్రీనివాస్ రెడ్డి గారు స్థల దాతలుగా భూమిపూజ నిర్వహించబడి ది.30-12-2020వ సంవత్సరంలో అంగరంగ వైభవముగా హనుమత్ లక్షణ సమేత శ్రీ సీతారామచంద్ర స్వామివారి దివ్య మంగళ విగ్రహ ప్రతిష్ఠ కార్యక్రమము నిర్వహించడం జరిగింది. ఆ కాలనీలలోను ప్రజలు అన్యమత విశ్వాసాల వైపు వెళ్ళకుండా ఉండడం కోసం ప్రముఖ సిద్ధాంతి పెద్దింటి సూర్యనారాయణ మూర్తి గారిని సంప్రదించగా వారు పూర్తి సహాయ సహకారాలు అందించినారు. ఈ ఆలయమును పట్టుదలతో ఎంతో శ్రమకోర్చి కె. తుకారాం అనే యువకుడు తిరుమల తిరుపతి దేవస్థానం వారి నుండి మరియు స్థానిక భక్తుల సహాయ సహకారాలతో ఈ ఆలయమును నిర్మించి ప్రతిష్ఠాపన చేసి నిర్వహిస్తున్నారు.

ఈ దేవాలయంలో స్వల్పాంతో అన్ని మారుమూల కాలనీలలోను రామ మందిరములను నిర్మించి సనాతన ధర్మమును కాపాడవలసిన బాధ్యత యువకుల పైన నేటి తరం పైన ఎంతైనా ఉంది. ఈ కాలనీ వాసులందరూ ఎంతో భక్తి శ్రద్ధలతో ప్రతిరోజు దేవాలయ దర్శనం రామ పూజని నిర్వహిస్తూ పరిసర ప్రాంత ప్రజలకు ఎంతో ఆదర్శంగా ఉన్నారు. భక్తులు, సనాతన ధర్మ పరిరక్షకులు ఈ ఆలయమును దర్శించి తరించవలసిందిగా కోరుతున్నాం.



ఇట్లు

శ్రీ సీతారామచంద్ర స్వామివారి దేవస్థాన కమిటీ

మరియు గ్రామ ప్రజలు

అయోధ్యనగర్ - గంగారం.

W



ది. 22-1-2024 సోమవారం అయోధ్యలో
దివ్యమైన, భవ్యమైన, నవ్యమైన రామమందిరంలో బాల రాముని ప్రతిష్ఠా మహోత్సవం

ఈ పంచాంగం కేంద్ర ప్రభుత్వం వారి ఖగోళ పరిశోధన మంత్రిత్వ శాఖ మరియు ఇండియా మీటియోరాలాజికల్ డిపార్ట్‌మెంట్,

న్యూఢిల్లీ వారు 14 భాషలలో విడుదల చేసే

కేంద్ర ప్రభుత్వ రాష్ట్రీయ పంచాంగం

గణితమునకు సరిసమానంగా ఉండి, దేశమంతటకు ఉపకరించును.

ఈ పంచాంగం రాజమహేంద్రవరమునకు చేయడమైనది.

కురుక్షేత్రాది భూ మధ్యరేఖ తూర్పు భాగమున 49 యోజనాలకు 3-36 అంగుళాల నూతన సంస్కారంచే పక్షాయనాంశ 24-10-48

వార్షికాయనగతి 50-26 ఉత్తర అక్షాంశాలు 17-02; తూర్పు రేఖాంశాలు 81-47 ప్రకారం సూర్యోదయాది గ్రహణ, గ్రహ ప్రవేశాలు,

తిథి, నక్షత్ర, యోగ, కరణ, వర్ష్య గ్రహణాదులు అఖిల

భారతకాలమానమునకు దృక్పిఠ్ఠాంత ప్రకారం సాధించడమైనది.

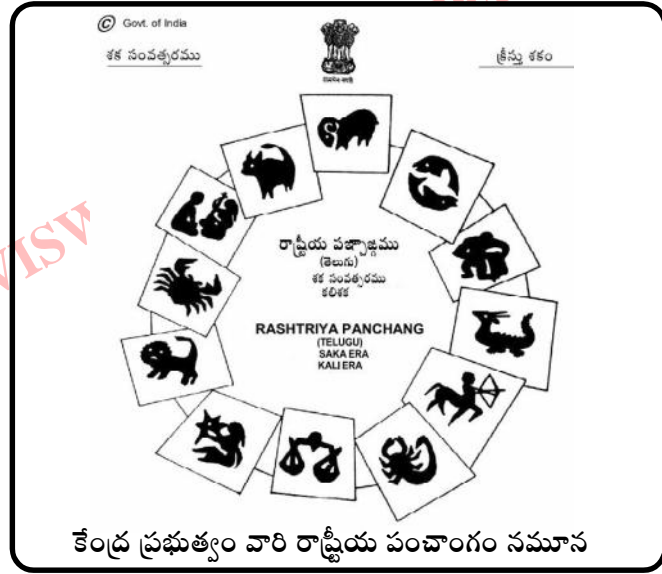

పంచాంగ కర్త: "దైవజ్ఞరత్న" పెద్దింటి సూర్యనారాయణమూర్తి, సిద్దాంతి

విషయసూచిక		పేజీ నెం.
నవగ్రహ ధ్యాన శ్లోకాలు, దైవ ప్రార్థనలు	-	10
దృక్పిఠాంత పంచాంగ విశిష్టత	-	23
శ్రీ క్రోధి నామ సం॥ పంచాంగ పీఠిక	-	25
నవనాయక ఫలం	-	29
సంవత్సర ఫలం	-	30
సరుకుల ధరలు	-	39
పండుగలు	-	41
మాసాధిపతులు	-	45
వివాహాది శుభముహూర్తాలు	-	49
దినచక్రములు	-	62
లగ్నాంతకాలములు	-	66
దినచర్య	-	75
ద్వాదశ రాశుల ఫలితములు	-	121
పంచాంగ పరిష్కానం - జోతిష్య శాస్త్ర		
విషయములు	-	169
నామ, నక్షత్ర గణపాఠనలు	-	180
తారాబలముల పట్టిక	-	182
వధూవరులకు సరిపడు నక్షత్రములు	-	186
కుజదోష వివరణ	-	190
నవవిధ శాంతులు	-	198
మీ పేర్లకు సరిపడు సింహ ద్వారములు		
మరియు వాస్తూ విషయములు	-	205
వివాహ సంబంధిత ముఖ్య విషయాలు	-	208

మా ఈ పంచాంగమును అందముగా ముద్రణ చేసిన
 పద్మశ్రీ ప్రింటర్స్ - సత్తుపల్లి మరియు
 లక్ష్మీగణపతి ప్రింటర్స్ - రాజమహేంద్రవరం వారికి ప్రత్యేక కృతజ్ఞతలు
 - పంచాంగ కర్త

పంచాంగ కర్త: "దైవజ్ఞరత్న" పెద్దింటి సూర్యనారాయణమూర్తి, సిద్దాంతి

విఖనస ఆస్ట్రో లిసెన్స్ సెంటర్



సనాతన ధర్మమును ఆచరించుటకు - జ్యోతిష్య శాస్త్రమే మూలాధారం

శ్రీ పెద్దింటి సూర్యనారాయణమూర్తి గారి ద్వారా అన్నిరకాల వాస్తు సమస్యలు, జాతక సమస్యలు, ధర్మసందేహ నివృత్తి, వివాహాది శుభముహూర్తముల నిర్ణయం, వివాహ పొంతన నిర్ణయం, గృహప్రవేశ, శంఖస్థాపన, వివాహాది శుభకార్యాలు చేయించుట, ఇంటి, వ్యాపార స్థలముల వాస్తుష్లానులు, అన్ని పూజా కార్యక్రమములు, హోమ కార్యక్రమములు, శాంతి కార్యక్రమములు, దేవాలయ వాస్తు ష్లానులు, దేవాలయ ప్రతిష్ఠలు చేయించుట మరియు శుభకార్యక్రమములు నిష్ఠాతులైన వేదపండితులచే నిర్వహింపబడును.

మీ జన్మ నక్షత్రములకు లేక నామ నక్షత్రములకు సరిపడు జాతి రత్నములను సూచించుట మరియు రుద్రాక్షలను సూచించుట, మీ వ్యాపార అభివృద్ధికి, గృహ అభివృద్ధికి సరిపడు వాస్తు, వ్యాపార అభివృద్ధి యంత్రములు, నరఘోష, ఇత్యాది యంత్రములు పూజించి ఇవ్వబడును.

దళితవాడలలో నిర్మింప తలపెట్టిన హైందవ దేవాలయ వాస్తు ష్లానులు, హైందవ ధర్మ పరిరక్షణ కొరకు ఉచితముగా నిర్వహింపబడును.

===== : వివరాలకు సంప్రదించండి : =====

విశ్వహాలహర పీఠం
విఖనస ఆస్ట్రో లిసెన్స్ సెంటర్

పంచాంగ కర్త: "దైవజ్ఞరత్న" పెద్దింటి సూర్యనారాయణమూర్తి, సిద్ధాంతి

విశ్వహరిహర పీఠము సందర్శించిన ప్రముఖులు



పంచాంగ కర్త: "దైవజ్ఞరత్న" పెద్దింటి సూర్యనారాయణమూర్తి, సిద్ధాంతి

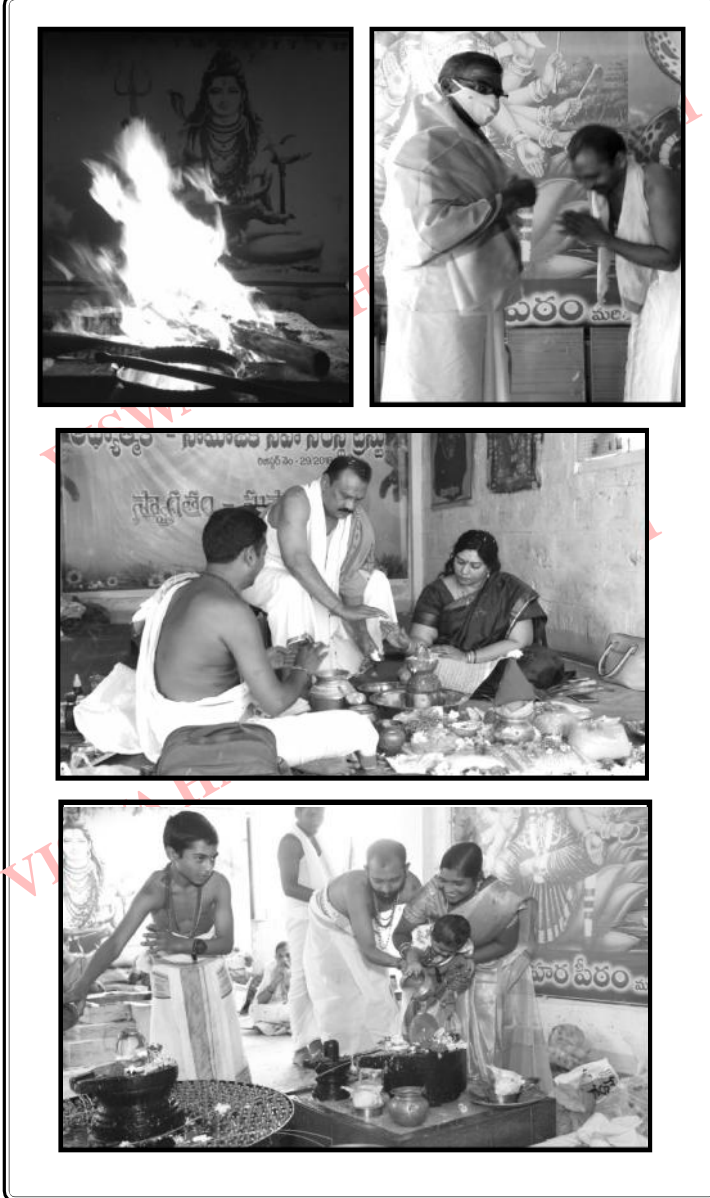

పంచాంగ కర్త: "దైవజ్ఞరత్న" పెద్దింటి సూర్యనారాయణమూర్తి, సిద్దాంతి



మా పంచాంగమును అభిమానించి
మమ్ము ప్రోత్సహిస్తున్న ఉభయ తెలుగు రాష్ట్రాల్లోనూ
అనేక మంది రాజకీయ ప్రముఖులకు,
అధికారులకు, ప్రజలకు మరియు
సత్తుపల్లి స్థానిక ఎలక్ట్రానిక్ మీడియ వారందరికీ,
వారి యాజమాన్యమునకు,
ప్రింట్ మీడియ వారందరికీ, వారి యాజమాన్యమునకు
పేరు పేరున ప్రత్యేక కృతజ్ఞతలను ఆవిష్కరిస్తూ వారికి
పార్వతీపరమేశ్వరుల సంపూర్ణ అనుగ్రహం కలగాలని
కోరుతున్నాము.

ఇట్లు
పంచాంగ కర్త

పంచాంగ కర్త: "దైవజ్ఞరత్న" పెద్దింటి సూర్యనారాయణమూర్తి, సిద్దాంతి



మా పంచాంగమును అభిమానించి ప్రోత్సహిస్తున్న
వేదపండితులకు, దేవాలయ అర్చకులకు, పురోహితులకు
మా బంధు మిత్రులకు, మా స్నేహితులకు, మా శ్రేయోభిలాషులకు,
ఈ పంచాంగ ముద్రణకు ప్రత్యక్షంగాను,
పరోక్షంగాను సహకరిస్తున్న వారందరికీ పేరుపేరున
వేదమాత **శ్రీ గాయత్రి మాత** అనుగ్రహం కలగాలని,

విశ్వహరిహరపీఠ అవిఘ్నన దైవం

“శ్రీ పార్వతి హరిహరేశ్వర మరకత లింగేశ్వర స్వామి

వారి అనుగ్రహ ఆశీస్సులు సంపూర్ణంగా
భక్త జనులందరికీ కలగాలని
ఆ భగవంతుని కోరి ప్రార్థిస్తూ

ఓం

పంచాంగ కర్త

పంచాంగ కర్త: “దైవజ్ఞరత్న” పెద్దింటి సూర్యనారాయణమూర్తి, సిద్ధాంతి

ప్రత్యేక గమనిక :

పండుగలను వేదములు, ఉపనిషత్తులు, పురాణములు, వేదాంగములు, ఉప పురాణములు, ఇతి హాసములను, ఋషుల వాక్యములను అనుసరించి వాటి ఆధారంగా ఖగోళ గణిత శాస్త్రం ప్రకారముగా పండుగలు నిర్ణయించవల్సి ఉంటుంది. ఆ పండుగలను ఎవరి ఆగమశాస్త్రములను అనుసరించి వారి ప్రాంతీయ ఆచారములను, వంశాచారములను అనుసరించి పండుగలను జరుపుకోవల్సి ఉంటుంది. కాని ఈనాటి కాలంలో పండుగలలో అనేక వ్యత్యాసములు వస్తున్న విషయం మనం గమనిస్తున్నాం. దీనికి ప్రధాన కారణం గణిత పద్ధతుల్లో ఉన్న బేధాభిప్రాయం, ఆగమశాస్త్రములలో ఉన్న బేధాభిప్రాయం. జ్యోతి శాస్త్రం ఆధారంగా గుణించబడిన తిథి నక్షత్రాలు ధర్మశాస్త్రానికి అనుగుణంగా పండుగ నిర్ణయమును చేయల్సి ఉంటుంది. ఆ నిర్ణయమును ఆగమశాస్త్రములు పాటించాల్సి ఉంటుంది. కాని ధర్మశాస్త్రములో వైష్ణవ పద్ధతి, స్మార్త పద్ధతి, యిత్యాది పద్ధతుల ప్రకారం పండుగలను నిర్వహించుకునేటటువంటి మార్గాన్ని ధర్మసింధు, నిర్ణయ సింధు, ఇత్యాది ధర్మగ్రంథముల ఆధారంగా తెలియబడుతుంది. ఎవరి ఆగమశాస్త్ర ప్రకారంగా వారు ఆయ తిథి నక్షత్రాలను గ్రహించి, పండుగలను చేసుకోవలెను. ధర్మశాస్త్రం ప్రకారంగా ఈ సంవత్సరం పండుగలను మా పద్ధతిలో నిర్ణయించి పట్టికను ఇవ్వటం జరిగింది. కేంద్ర ప్రభుత్వం వారి రాష్ట్రీయ పంచాంగం ప్రకారం పండుగ తేదీలను అన్ని రాష్ట్ర ప్రభుత్వాలు వారి వారి గెజిట్ తయారీలో ప్రమాణంగా తీసుకోవాలని కేంద్ర ప్రభుత్వం వారి పంచాంగ పీఠికలో చాలా స్పష్టంగా తెలియజేసి ఉన్నారు. కాని దానిని రాష్ట్ర ప్రభుత్వాలు బుట్టదాఖలు చేసి ఇష్టానుసారం గెజిట్ తయారుచేసి, ప్రజలలో అయోమయ పరిస్థితిని తీసుకొచ్చాయి.

పంచాంగ కర్త: "దైవజ్ఞరత్న" పెద్దింటి సూర్యనారాయణమూర్తి, సిద్దాంతి

ఎవరి సాంప్రదాయం ప్రకారం వారు పండుగలను ఆచరించవచ్చు. ప్రభుత్వం వారు సెలవులు ఇచ్చారు కదా అని పండుగలను చేసుకోవటమనేది శాస్త్ర విరుద్ధం. ప్రభుత్వం సెలవు ఇవ్వకపోతే ఆ రోజు పండుగ కాదని ప్రజలు అభిప్రాయపడటం అనేది కూడా సరైన పద్ధతి కాదు. ప్రజలు ధర్మశాస్త్రాన్ని ప్రమాణంగా తీసుకుని పండుగలను నిర్ణయించిన పంచాంగ కర్తల అభిప్రాయాలను, ఆగమశాస్త్రాన్ని ప్రమాణంగా తీసుకుని వండితుల యొక్క అభిప్రాయాలను గమనిస్తూ పండుగలను నిర్వహించుకోవాలని మా ప్రార్థన...

ఇలా కాకుండా ప్రభుత్వం సెలవిచ్చినప్పుడు, పక్కింటివారు, ఎదురింటి వారు, పై ఇంటివారు ఎప్పుడు ఆచరిస్తే అప్పుడు పండుగలను చేసుకోవటమనేది సరైనది కాదు. ఉదాహరణకు ప్రతి ఆదివారం ప్రభుత్వ సెలవు. ఐనప్పుడు ప్రతి ఆదివారం పండుగ చేసుకోవచ్చు...! పక్కింట్లో పెండ్లి జరుగుతుంటే దానిని మన ఇంట్లో చేసుకోలేము కదా...!

దయచేసి విజ్ఞలైన ప్రజలు గమనించి, ధర్మశాస్త్రం ప్రకారం పండుగలను ఆచరించవల్సిందిగా కోరుతున్నాం.

**ఈ సంవత్సరం పండుగలన్ని
కేంద్ర ప్రభుత్వ రాష్ట్రీయ పంచాంగం
తెలంగాణ ప్రభుత్వ గెజిట్, ఆంధ్రప్రదేశ్ ప్రభుత్వ గెజిట్
వారు నిర్ణయించిన
పండుగలను కూడా గమనిస్తూ
పండుగ నిర్ణయం చేయడం జరిగింది.**

శ్లో॥ శుక్లాంబరధరం విష్ణుం । శశివర్ణంచతుర్భుజం ।
ప్రసన్న వదనం ధ్యాయే త్వర్వ విఘ్నోప శాంతయే ॥

నవగ్రహ ధ్యాన శ్లోకములు

శ్లో॥	ఆదిత్యా చ సోమాయ మంగళాయ బుధాయ చ గురు శుక్ర శనిభ్యశ్చ రాహవే కేతవే నమః	
రవి	జపాకుసుమ సంకాశం కాశ్యపేయం మహాద్యుతిమ్ తమారిం సర్వపాపఘ్నం ప్రణతోస్మి దివాకరమ్	6వేలు
చంద్ర	దధిశంఖ తుషారాభం క్షీరోదార్ణవ సంభవమ్ నమామి శశినం సోమం శంభో ర్ముకుట భూషణం	10వేలు
కుజ	ధరణీగర్భ సంభూతం విద్యుత్కాంతి సమప్రభమ్ కుమారం శక్తిహస్తంచ మంగళం ప్రణమామ్యహమ్	7 వే లు
బుధ	ప్రియంగు కలికాశ్యామందూపేణా ప్రతిమం బుధమ్ సౌమ్యం సౌమ్యగుణోపేతంతం బుధం ప్రణమామ్యహమ్	17 వేలు
గురు	దేవానాంచ బూషీణాంచ గురుం కాంచన సన్నిభమ్ బుద్ధి భూతం త్రిలోకేశం తం నమామి భృహస్పతిమ్	16 వేలు
శుక్ర	హిమకుంద మృణాళాభందైత్యానాం పరమం గురుమ్ సర్వశాస్త్ర ప్రవక్తారం భార్గవం ప్రణమామ్యహమ్	20 వేలు
శని	నీలాంజన సమాభాసం రవిపుత్రం యమాగ్రజమ్ ఛాయామారాండసంభూతం తం నమామి శనైశ్చరమ్	19 వేలు
రాహు	అర్ధఖాయం మహావీరం చంద్రాదిత్య విమర్షనమ్ సింహికాగర్భ సంభూతంతం రాహుం ప్రణమామ్యహమ్	18 వేలు
కేతు	ఫలాశ పుష్ప సంకాశం తారకా గ్రహమస్థకమ్ రౌద్రంరౌద్రాత్మకం ఘోరంతం కేతుం ప్రణమామ్యహమ్	7 వేలు

పై గ్రహ మంత్ర స్తోత్రముల పఠనం వల్ల మీ దారిద్ర్య దుఃఖ బాధలు, శారీరక, మానసిక రోగ రుగ్మతలు తొలగును. సర్వకార్య విజయాలు, విద్యా, ఉద్యోగా వ్యాపారాది లాభాలు, మనోవాంఛలు తీరును.

పంచాంగ కర్త: "దైవజ్ఞరత్న" పెద్దింటి సూర్యనారాయణమూర్తి, సిద్ధాంతి

దారిద్ర్య దహన శివ స్తోత్రం

శ్లో॥ విశ్వేశ్వరాయ నరకార్ణవతారణాయ
 కర్ణామృతాయ శశిశేఖరధారణాయ ।
 కర్పూరకాంతి ధవలాయ జటాధరాయ
 దారిద్ర్యదుఃఖ దహనాయ నమః శివాయ ॥

గౌరీ ప్రియాయ రజనీశకలాధరాయ
 కాలాంతకాయ భుజగాధిపకంకణాయ ।
 గంగాధరాయ గజరాజవిమర్దనాయ
 దారిద్ర్యదుఃఖ దహనాయ నమః శివాయ ॥

భక్తి ప్రియాయ భవరోగభయాపహాయ
 ఉగ్రాయ దుఃఖభవ సాగరతారణాయ ।
 జ్యోతిర్మయాయ గుణనామసున్నత్యకాయ
 దారిద్ర్యదుఃఖ దహనాయ నమః శివాయ ॥

చర్మాంబరాయ శవభస్మవిలే పనాయ
 ఫాలేక్షణాయ మణికుండలమండితాయ ।
 మంజీర పాదయుగళాయ జటాధరాయ
 దారిద్ర్యదుఃఖ దహనాయ నమః శివాయ ॥

పంచాననాయ ఫణిరాజవిభూషణాయ
 హేమాంశుకాయ బువనత్రయమండితాయ ।
 ఆనందభూమివరదాయ తమోమయాయ
 దారిద్ర్యదుఃఖ దహనాయ నమః శివాయ ॥

గౌరీవిలాసభవనాయ మహేశ్వరాయ
 పంచాననాయ శరణాగత కల్పకాయ ।
 శర్వాయ సర్వజగతామధిపాయ తస్మై
 దారిద్ర్యదుఃఖ దహనాయ నమః శివాయ ॥

పంచాంగ కర్త: "దైవజ్ఞరత్న" పెద్దింటి సూర్యనారాయణమూర్తి, సిద్ధాంతి

శ్లో|| భానుప్రియాయ భవసాగరతారణాయ
కాలాంతకాయ కమలాసనపూజితాయ ।
నేత్రత్రయాయ శుభలక్షణ లక్ష్మితాయ
దారిద్ర్యదుఃఖ దహనాయ నమః శివాయ ॥

శ్లో|| రామప్రియాయ రఘునాథవరప్రదాయ
నాగప్రియాయ నరకార్థవతారణాయ ।
పుణ్యేషు పుణ్యభరితాయ సురార్చితాయ
దారిద్ర్యదుఃఖ దహనాయ నమః శివాయ ॥

శ్లో|| రామప్రియాయ రఘునాథవరప్రదాయ
నాగప్రియాయ నరకార్థవతారణాయ ।
పుణ్యేషు పుణ్యభరితాయ సురార్చితాయ
దారిద్ర్యదుఃఖ దహనాయ నమః శివాయ ॥

శ్లో|| ముక్తేశ్వరాయ ఫలదాయ గణేశ్వరాయ
గీతప్రియాయ వృషభేశ్వరవాహనాయ ।
మాతంగచర్మవసనాయ మహేశ్వరాయ
దారిద్ర్యదుఃఖ దహనాయ నమః శివాయ ॥

శ్లో|| వసిష్ఠేన కృతం స్తోత్రం సర్వదారిద్ర్యనాశనమ్ ।
సర్వ సంపత్కరం శీఘ్రం పుత్రపౌత్రాదివర్ధనమ్ ॥
ఇతి శ్రీ వసిష్ఠ కృత దారిద్ర్యదహన స్తోత్రమ్ ।

ఈ స్తోత్రమును ప్రతినిత్యం
సాయంత్ర సమయము (ప్రదోష కాలము)లో పారాయణ
చేయుట వలన సమస్తమైన ఆర్థిక బాధలు తొలగిపోయి
సుఖ:సంపదలు కలుగగలవని ఆర్యోక్తి....

సంకట నాశన గణేశ స్తోత్రం

నారద ఉవాచ

ప్రణమ్య శిరసా దేవం గౌరీపుత్రం వినాయకమ్ ।
భక్త్యావాసం సృరేన్నిత్యం ఆయుష్కామార్థసిద్ధయే ॥

ప్రథమం వక్రతుండం చ ఏకదంతం ద్వితీయకమ్ ।
తృతీయం కృష్ణ పింగాక్షం గజవక్త్రం చతుర్థకమ్ ॥

లంబోదరం పంచమం చ షష్ఠం వికటమేవ చ ।
సప్తమం విఘ్నరాజం చ ధూమ్రవర్ణం తథాష్టకమ్ ॥

నవమం బాలచంద్రం చ దశమం తు వినాయకమ్ ।
ఏకాదశం గణపతిం ద్వాదశం తు గజాననమ్ ॥

ద్వాదశైతాని నామాని త్రిసంధ్యం యః పఠేన్నరః ।
న చ విఘ్నభయం తస్య సర్వసిద్ధికరం పరమ్ ॥

విద్యార్థి లభతే విద్యాం ధనార్థి లభతే ధనమ్ ।
పుత్రార్థి లభతే పుత్రాన్మోక్షార్థి లభతే గతిమ్ ॥

జపేద్గణపతిస్తోత్రం షడ్విర్మాసైః ఫలం లభేత్ ।
సంవత్సరేణ సిద్ధిం చ లభతే నాత్ర సంశయః ॥

అష్టానాం బ్రాహ్మణానాం చ లిఖిత్యా యః సమర్పయేత్

తస్య విద్యా భవేత్సర్వా గణేశస్వస్య ప్రసాదతః ॥

ఇతి శ్రీ నారదపురాణే సంకటనాశనం నామ గణేశ ద్వాదశ నామ స్తోత్రం ॥

శ్రీ విఘ్నేశ్వర షోడశనామ స్తోత్రం

సుముఖశ్చైకదంతశ్చ కపిలో గజకర్ణకః

లంబోదరశ్చ వికటో విఘ్నరాజో గనాధిపః ॥౧॥

ధూమ కేతుర్గణాధ్యక్షః ఫాలచంద్రో గజాననః

వక్రతుండశ్చూర్పకర్ణో హేరంబస్సుందపూర్వజః ॥౨॥

పంచాంగ కర్త: "దైవజ్ఞరత్న" పెద్దింటి సూర్యనారాయణమూర్తి, సిద్ధాంతి

షోడశైతాని నామాని యః పఠేచ్ఛుణ్ణయాదపి
విద్యారంభే వివాహే చ ప్రవేశే నిర్ణయే తథా
సంగ్రామే సర్వకార్యేషు విఘ్నస్తస్య న జాయతే || 3 ||

శ్రీ సుబ్రహ్మణ్య స్తోత్రం

ఓం ఆదిత్య విష్ణు విఘ్నేశరుద్ర బ్రహ్మమరుద్గణాః ।
లోకపాలాః సర్వదేవాః చరాచరమిదం జగత్ || ౧ ||

సర్వం త్వమేవ బ్రహ్మైవ అజమక్షర మద్వయమ్ ।
అప్రమేయం మహాశాంతం అచలం నిర్వికారకమ్ || ౨ ||

నిరాలంబం నిరాభాసం సత్తామాత్రమగోచరమ్ ।
ఏవం త్వాం మేధయా బుద్ధ్యా సదా పశ్యంతి సూరయః || ౩ ||

ఏవ మజ్జానగాఢాంధత మోపహతచేతసః ।
న పశ్యంతి తథా మూఢాః సదా దుర్గతి హేతవే || ౪ ||

విష్ణోదీని స్వరూపాణి లీలాలోకవిడంబనమ్ ।
కర్తృముద్యమ్య రూపాణి వివిధాని భవంతిచ || ౫ ||

తత్తదుక్తాః కథాః సమ్యక్ నిత్యసద్గతిప్రాప్తయే ।
భక్త్యాశ్రుత్వా పఠిత్వా చ దృష్ట్వా సంపూజ్య శ్రద్ధయా || ౬ ||

సర్వాన్మా మానవాప్నోతి భవదారాధనాత్థలు ।
మమ పూజామనుగ్రాహ్య సుప్రసీద భవానఘ || ౭ ||

చపలం మన్మథపశమమర్యాద మసూయకమ్ ।
వంచకం దుఃఖజనకం పాపిష్ఠం పాహి మాం ప్రభో || ౮ ||

సుబ్రహ్మణ్య స్తోత్ర మిదం యే పఠంతి ద్విజోత్తమాః ।
తే సర్వే ముక్తిమాయాంతి సుబ్రహ్మణ్య ప్రసాదతః || ౯ ||

పంచాంగ కర్త: "దైవజ్ఞరత్న" పెద్దింటి సూర్యనారాయణమూర్తి, సిద్ధాంతి

శ్రీ కృష్ణ ద్వాదశ నామ స్తోత్రం

శృణుధ్వం మునయస్సర్వే గోపాలస్య మహాత్మనః ।
 అనంతస్యాప్రమేయస్య నామద్వాదశకస్తవం ॥ ౧ ॥

అర్జునాయ పురా గీతం గోపాలేన మహాత్మనా ।
 ద్వాదశకాయాం ప్రార్థయతే యశోదాయాశ్చ నన్నిధౌ ॥ ౨ ॥

అస్య శ్రీ కృష్ణదివ్యద్వాదశ నామ స్తోత్ర మహామంత్రస్య ఫల్గున
 ఋషిః అనుష్టుప్సందః పరమాత్మ దేవతా - ఓం బీజం
 - స్వాహాయేతి శక్తిః - శ్రీ గోపాలకృష్ణ ప్రీత్యర్థే జపే వినియోగః ॥ ౩ ॥

జానుభ్యామపి ధావంతం బాహుభ్యామతిసుందరం ।
 సకుండలాలకం బాలం గోపాలం చింతయేదుషః ॥ ౪ ॥

ప్రథమం తు హరిం వంద్యాద్విత్తీయం కేశవం తథా ।
 తృతీయం పద్మనాభం చ చతుర్థం వామనం తథా ॥ ౫ ॥

పంచమం వేదగర్భం తు షష్ఠం చ మధుసూదనమ్ ।
 సప్తమం వాసుదేవం చ వరాహం చాష్టమం తథా ॥ ౬ ॥

నవమం పుండరీకాక్షం దశమం తు జనార్దనమ్ ।
 కృష్ణమేకాదశం ప్రోక్తం ద్వాదశం శ్రీధరం తథా ॥ ౭ ॥

ఏతాద్ద్వాదశ నామాని మయా ప్రోక్తాని ఫల్గున ।
 కాలత్రయం పఠేద్యస్తు తస్య పుణ్యఫలం శృణు ॥ ౮ ॥

చాంద్రాయణ సహస్రస్య కన్యాదాన శతస్య చ ।
 అశ్వమేధ సహస్రస్య ఫలమాప్నోతి మానవః ॥ ౯ ॥

పై శ్రీ కృష్ణ ద్వాదశ నామ స్తోత్రమును ప్రతినిత్యం పఠించడం
 వలన వివాహ సమస్యలు, సంతాన సమస్యలు,
 కుటుంబ సమస్యలు తొలగిపోగలవని ఫలశృతి.

పంచాంగ కర్త: "దైవజ్ఞరత్న" పెద్దింటి సూర్యనారాయణమూర్తి, సిద్ధాంతి



శివ లింగాష్టకమ్

బ్రహ్మమురారి సురార్చిత లింగం
నిర్మలభాసిత శోభిత లింగమ్ |
జన్మజ దుఃఖ వినాశక లింగం
తత్-ప్రణమామి సదాశివ లింగమ్ || 1 ||

దేవముని ప్రవరార్చిత లింగం
కామదహన కరుణాకర లింగమ్ |
రావణ దర్ప వినాశన లింగం
తత్-ప్రణమామి సదాశివ లింగమ్ || 2 ||

సర్వ సుగంధ సులేపిత లింగం
బుద్ధి వివర్ధన కారణ లింగమ్ |
సిద్ధ సురాసుర వందిత లింగం
తత్-ప్రణమామి సదాశివ లింగమ్ || 3 ||

కనక మహామణి భూషిత లింగం
ఘణిపతి వేష్టిత శోభిత లింగమ్ |
దక్ష సుయజ్ఞ వినాశన లింగం
తత్-ప్రణమామి సదాశివ లింగమ్ || 4 ||

కుంకుమ చందన లేపిత లింగం
పంకజ హార సుశోభిత లింగమ్ |
సంచిత పాప వినాశన లింగం
తత్-ప్రణమామి సదాశివ లింగమ్ || 5 ||

పంచాంగ కర్త: "దైవజ్ఞరత్న" పెద్దింటి సూర్యనారాయణమూర్తి, సిద్ధాంతి

దేవగణార్చిత సేవిత లింగం
 భావై-ర్భక్తిభిరేవ చ లింగమ్ |
 దినకర కోటి ప్రభాకర లింగం
 తత్-ప్రణమామి సదాశివ లింగమ్ || 6 ||

అష్టదళోపరివేష్టిత లింగం
 సర్వసముద్భవ కారణ లింగమ్ |
 అష్టదిగ్ద విదాశన లింగం
 తత్-ప్రణమామి సదాశివ లింగమ్ || 7 ||

సురగురు సురవర పూజిత లింగం
 సురవన పుష్ప సదార్చిత లింగమ్ |
 పరాత్పరం పరమాత్మక లింగం
 తత్-ప్రణమామి సదాశివ లింగమ్ || 8 ||

లింగాష్టకమిదం పుణ్యం యః పఠేత్సేవ సన్నిధౌ |
 శివలోకమవాప్నోతి శివేన సహ మోదతే ||

ప్రతిరోజు త్రిసంధ్యలలో
ఈ లింగాష్టకమును ఒకసారి
పారాయణ చేయడం వలన సంపూర్ణ
పరమేశ్వరానుగ్రహం కలుగుతుందని
శాస్త్రవచనం....

నిర్ధకుంజికా స్తోత్రమ్

శివ ఉవాచ

శృణు దేవి ప్రపక్వామి కుంజికాస్తోత్రముత్తమమ్ ।
 యేన మంత్ర ప్రభావేణ చండీజాపః శుభో భవేత్ ॥ 1 ॥
 న కవచం నార్గలాస్తోత్రం కీలకం న రహస్యకమ్ ।
 న సూక్తం నాపి ధ్యానం చ న న్యాసో న చవార్చనమ్ ॥ 2 ॥
 కుంజికాపాఠమాత్రేణ దుర్గాపాఠఫలం లభేత్ ।
 అతి గుహ్యతరం దేవి దేవానామపి దుర్లభమ్ ॥ 3 ॥
 గోపనీయం ప్రయత్నేన స్వయోనిరివ పార్వతి ।
 మారణం మోహనం వశ్యం స్తంభనోచ్ఛాటనాదికమ్ ।
 పాఠమాత్రేణ సంసిద్ధేత్ కుంజికాస్తోత్రముత్తమమ్ ॥ 4 ॥

అథ మంత్రః

ఓం ఐం హ్రీం క్లీం చాముండాయై విచ్చే ॥ ఓం గ్లౌం హుం క్లీం జుం సః
 జ్వాలయ జ్వాలయ జ్వల జ్వల ప్రజ్వల ప్రజ్వల ఐం హ్రీం క్లీం చాముండాయై
 విచ్చే జ్వల హం సం లం క్షం ఫట్ స్వాహా ॥ ఇతి మంత్రః॥

నమస్తే రుద్రరూపిణ్యై నమస్తే మధుమర్దిని ।
 నమః కైటభహారిణ్యై నమస్తే మహిషార్దిని ॥ 1 ॥
 నమస్తే శుంభహంత్ర్యై చ నిశుంభాసురఘాతినీ ॥ 2 ॥
 జాగ్రతం హి మహాదేవి జపం నిద్ధం కురుష్వమ్ ।
 ఐంకారీ సృష్టిరూపాయై హ్రీంకారీ ప్రతిపాలికా ॥ 3 ॥
 క్లీంకారీ కామరూపిణ్యై బీజరూపే నమోస్తుతే
 చాముండా చండఘాతీ చ యైకారీ వరదాయినీ ॥ 4 ॥
 విచ్చేచాభయదా నిత్యం నమస్తే మంత్రరూపిణీ
 ధాం ధీం ధూం ధూర్జటేః పత్నీ వాం వీం పూం వాగధీశ్వరీ ॥ 5 ॥
 క్రాం క్రీం క్రూం కాళికా దేవి శాం శీం శూం మే శుభం కురు
 హుం హుం హుంకారరూపిణ్యై జం జం జం జంభనాదినీ ॥ 6 ॥
 బ్రాం భ్రీం భ్రూం భైరవీ భద్రే భవన్యై తే నమో నమః
 అం కం చం టం తం పం యం శం వీం దుం ఐం వీం హం క్షం
 ధిజాగ్రం ధిజాగ్రం త్రోటయ త్రోటయ దీప్తం కురు కురుస్వాహా ॥ 7 ॥
 పాం పీం పూం పార్వతీ పూర్ణా ఖాం భీం ఖూం ఖేచరీతథా
 సాం సీం సూం సప్తశతీ దేవ్యా మంత్రసిద్ధిం కురుష్వమ్ ॥ 8 ॥
 ఇదం తు కుంజికాస్తోత్రం మంత్రజాగర్తిహేతవే ।
 అభక్తే నైవ దాతవ్యం గోపితం రక్ష పార్వతి ॥
 యస్తు కుంజికయా దేవి హీనాం సప్తశతీం పఠేత్ ।
 న తస్య జాయతే సిద్ధిరరణ్యే రోదనం యథా ॥
 ॥ ఇతి శ్రీ రుద్రయామలే గౌరీతంత్రే శివపార్వతీ సంవాదే కుంజికాస్తోత్రం సంపూర్ణమ్ ॥
 ॥ ఓం తత్సత్ ॥

పంచాంగ కర్త: "దైవజ్ఞరత్న" పెద్దింటి సూర్యనారాయణమూర్తి, సిద్ధాంతి

శని సోత్తమ్

1. ధ్వజినీ ధామినై చైవ కంకాళీ కలహస్త్రియ కంటకీ కలహీ చాధ తురంగీ మహిషీ అజా
 2. శనైర్నామాని పతీనామేతాని సజ్జపన్ వుమాన్ దుఃఖాని నాశయేన్నిత్యం సౌభాగ్య మేధతే సుఖమ్
 3. కోణస్థః పింగళోబభృః కృష్ణోరౌద్రాంతకో యమః సౌరీ శనైశ్చరోమందః పిప్పలాశ్రయ సంస్థితః ఏతాని శని నామాని జపేదశ్వద్ధ సన్నిధౌ శనైశ్చర కృతపీడా నః కదాపి భవిష్యతి
 4. నమస్తే కోణ సంస్థాయ పింగళాయ నమోస్తుతే నమస్తే బభ్రు రూపాయ కృష్ణాయచ నమోస్తుతే
 5. నమస్తే రౌద్రదేహాయ నమస్తే చాంతకాయచ నమస్తే యమ సంజ్ఞాయ నమస్తే సౌరయే విభో
 6. నమస్తే యమ సంజ్ఞాయ శనైశ్చర నమోస్తుతే ప్రసాదం మమదేవేశ దీనస్య ప్రణతస్యచ
- శనైశ్చరా !యమ!కోణ! పింగళ!బభ్రూ!కృష్ణ!రౌద్ర!అంతకా!శౌరి!మంద!

ప్రస్తుతం ఈ సోత్తమును వృశ్చికరాశి, మీన రాశి, మకర రాశి, కర్కాటక రాశి, సింహ రాశి, కుంభ రాశులకు సంబంధించిన నక్షత్రముల వారు ప్రతినీత్యం పారాయణ చేయుట, రావి వృక్షాన్ని ప్రదక్షిణలు చేయుట వల్ల శనీశ్వరుని అనుగ్రహము పొందగలరు.

పంచాంగ కర్త: "దైవజ్ఞరత్న" పెద్దింటి సూర్యనారాయణమూర్తి, సిద్ధాంతి

శ్రీ కాలభైరవ బ్రహ్మ కవచం

ఓం పాతు నిత్యం శిరసి పాతుం ప్రీం కంఠదేశకే
 వటుః పాతు నాభౌ శాపదుద్ధారణాయ చ
 కురుద్వయం లింగమూలే త్వాధారే వటుకః స్వయం చ
 సర్వదా పాతు ప్రీం బీజం బాహ్వోర్వ్యుగలమేవ చ ॥
 షడంగ సహితో దేవో నిత్యం రక్షతు భైరవః
 ఓం ప్రీం వటుకాయ సతతం సర్వాంగం మమ సర్వదా ।
 ఓం ప్రీం పాదౌ మహాకాలః పాతు వీరా సనోహృదిః ।
 ఓం హృం కాలఃశిరః పాతు కంఠదేశే తు భైరవః ॥
 గణరాట్ పాతు జిహ్వాయా మష్టభీః శక్తి భీఃసహ
 ఓం ప్రీం దండపాణిర్గుహ్యమూలే భైరవీ సహితస్తధా
 ఓం ప్రీం విశ్వనాథః సదా పాతు సర్వాంగం మమ సర్వదః ।
 ఓం హృం అన్నపూర్ణా సదా పాతు చాంసౌ రక్షతు చండికా ॥
 అసితాంగః శిరఃపాతు లలాటం రురు భైరవః ।
 ఓం ప్రీం చండభైరవః పాతు వక్త్రం కంఠం శ్రీ క్రోధ భైరవః ॥
 ఉన్నత భైరవఃపాతు హృదయం మమ సర్వదా ।
 ఓం ప్రీం నాభి దేశే కపాలీ చ లింగే భీషణ భైరవః ॥
 సంహార భైరవః పాతు మూలాధారం చ సర్వదా ।
 ఓం హృం బాహుయుగ్మం సదా ఆపద్ భైరవో మమ కేవలం ॥
 హంస బీజం పాతు హృదిః సో హం రక్షతు పాదయోః ।
 ఓం ప్రీం ప్రాణాపానం సమానం చ ఉదానం వ్యానమేవ చ ॥
 రక్షస్తు ద్వారమూలే తు దశదిక్షు సమస్తతః ।
 ఓం ప్రీం ప్రణవం పాతు సర్వాంగే లజ్జాబీజం మహా భయే ॥
 ఇతి శ్రీ కాలభైరవ బ్రహ్మ కవచం ప్రకీర్తితమ్

ఈ కవచమును ప్రతినిత్యం పఠించడం వలన భైరవుని యొక్క రక్షణలో మన శరీర ఆయుర్ధాయ విషయములపై ఆరోగ్య విషయములపై భైరవుని యొక్క విశేష అనుగ్రహం కలుగుతుంది. ముఖ్యంగా స్త్రీలు ఈ కవచమును తప్పనిసరిగా పారాయణ చేయడం వలన దృష్టుల భారి నుండి రక్షింపబడతారు.

పంచాంగ కర్త: "దైవజ్ఞరత్న" పెద్దింటి సూర్యనారాయణమూర్తి, సిద్ధాంతి

విజయ మంత్రము

శ్లో॥ నమోస్తు రామాయ సలక్షణాయ
 దేవ్యైచ తస్యైజనకాత్మజాయై
 నమోస్తు రుద్రేంద్ర యమానిలేభ్యో
 నమోస్తు చంద్రార్క మరుద్గణేభ్యః

శ్లో॥ జయ త్యతిబలో రామో లక్ష్మణశ్చ మహాబలః
 రాజా జయతు సుగ్రీవో రాఘవేణాభిపాలితః
 దాసోహం కోసలేంద్రస్య రామ స్వాక్షిప్తకర్మణః
 హనుమాన్ శత్రుసైన్యానాం నిహంతా మారుత్మాతజః
 న రావణసహస్రం మే యుద్ధే ప్రతిబలం భవేత్,
 శిలాభిస్తు ప్రహరతః పాదపైశ్చ సహస్రశః
 అర్దయిత్వా పురీం లంకా మభివాద్య చ మైథలీమ్
 సమృద్ధార్థో గమిష్యామి మిషతాం సర్వరక్షసామ్

పై శ్లోకములను కార్యప్రారంభములకు ముందు
 ప్రయాణములకు ముందు, నిరంతరం మనస్సులో
 పారాయణము చేయట వలన తప్పక ఆయా కార్యములలో
 విజయములు కలగగలవు అని ఆర్యోక్తి. పై స్తోత్రమును
 నిత్యం పారాయణం చేసిన వారికి సర్వ అమంగళములు
 తొలగిపోయి సర్వశుభములు కలుగుతాయి



'వైఖానస' ఆగమ విశిష్టత

కృతయుగ ఆరంభంలో భగవదారాధన సూత్ర రచణ కొరకు శ్రీ మహా విష్ణువు స్వయంగా ఆయన ఆత్మనుండి ఒక మహర్షిని సృష్టించారు. ఆయనే "విఖనన మహర్షి" ("ఆత్మయోని స్వయంజాతో వైఖాన స్సామగాయనః" విష్ణుసహస్రనామస్తోత్రం - 106) శ్రీమన్నారాయణ మనస్సుంకల్ప సంజాత దివ్య పురుషుడు విఖననముని. నారాయణా సుగ్రహితమైన అఖండ వేదరాశిని విశేషంగా ఖనన (త్రవ్వితీసి / పరిశోధన) చేసినందువలన 'విఖనన' అనే పేరుకలిగినది. శ్రీమన్నారాయణుని ఆదేశం మేరకు శ్రీ విఖనన మహర్షుల వారు స్వయంభూమనువు కాలంలోని కృతయుగంలో శుక్ల నామ సంవత్సర శ్రావణపౌర్ణమి సోమవారం సింహలగ్న శుభఘడియలలో తన నలుగురు శిష్యులైన 'భృగు, మరీచి, అత్రి, కశ్యప' మహా ఋషులతో ఉత్తర భారత దేశంలోని నైమిశారణ్యక్షేత్రం (సీతాపూర్ జిల్లా, ఉత్తరప్రదేశ్ రాష్ట్రం)లో అవతరించారు. వారు భగవదారాధన విధానసూత్రాన్ని రచించడం జరిగినది.

దీనినే "వైఖానస ఆగమ (శాస్త్రం)" అంటారు. ఈ విఖననమహర్షి యొక్క అంశతో ఉద్భవించినవారిని 'వైఖానసులు' అంటారు. వైఖానస ఆగమం (సూత్రం), వైఖానసులు అనే పేర్లను మనం తరచూ వింటూనే ఉంటాం. ఆంధ్రరాష్ట్రంలోనే కాక యావద్భారతావనిలోని గల సుమారు అన్ని ప్రముఖ, సాధారణ దేవాలయాలలోను ఈ వైఖానసులు వారి ఆగమం ప్రకారం ప్రాచీనకాలం నుండి పూజాదికార్యక్రమములు నిర్వహిస్తూ వస్తున్నారు. అంతేకాక విశిష్ట దేవాలయాలైన "తిరుమల తిరుపతి" శ్రీ వేంకటేశ్వర స్వామి వారి ఆలయంలోను, ద్వారకాతిరుమల (చిన్నతిరుపతి)లోని 'శ్రీశ్రీ భూ సమేత శ్రీ వేంకటేశ్వర స్వామి వారి ఆలయంలోను, ర్యాలి శ్రీ జగన్మోహినీ కేశవస్వామి వారి ఆలయంలోను, నిత్యాభిషేక విష్ణుక్షేత్రం అంతర్వేది 'శ్రీ లక్ష్మీ నరసింహస్వామి' వారి ఆలయాలతోపాటు అనేక చారిత్రాత్మిక దివ్య స్థలాలలోను, అమెరికా, కెనడా వంటి ఇతర దేశాలలోను ఈ ఆగమ శాస్త్రం ప్రకారం పూజాది కార్యక్రమాలు నిర్వహించబడుతున్నాయి. పూర్వీకు లందించిన ఈ ప్రాచీన వైఖానస ఆగమ శాస్త్ర విధానాన్ని ఆదరించి పరిరక్షించవలసిన బాధ్యత పెద్దలు, పండితులు, పీఠాధిపతులు, మరియు అశేష భక్తజనావళిపై కూడా ఉందని సవినయంగా తెలియపరుస్తూ....

వందే విఖనోమునిమ్

పంచాంగ కర్త: "దైవజ్ఞరత్న" పెద్దింటి సూర్యనారాయణమూర్తి, సిద్ధాంతి

దృగ్గణిత పంచాంగమే ఆచరణీయమైన పంచాంగము

పూర్వము నుండి వశిష్టాది మహామునులు వరాహమిహారుడు మొదలగు సమస్త ఋషి పుంగవులు దృగ్గణిత రీత్యా సాధించబడిన తిథి నక్షత్ర యోగకరణ, గ్రహణ గ్రహ ప్రవేశముల రీత్యా యజ్ఞయాగాది క్రతువులు, శుభముహూర్తాలు, ఆబ్దికాది శ్రాద్ధకర్మలు, నిత్య అనుష్ఠాన కర్మలు, చేసేవారని మన ధర్మశాస్త్రములలో చెప్పబడుచున్నది. ఈ జ్యోతిషాస్త్రమునకు కంటికి కనబడుచున్న సూర్యచంద్రులు సాక్షిభూతులగుచున్నారు. ఈ సూర్య గ్రహస్ఫుటమును అనుసరించి దానికి బీజ సంస్కరణ చేయునదియే దృక్సిద్ధాంతమని పేరు. ఈ పంచాంగ భాగము ప్రత్యక్షమునకు ఆగమమునకు, గోళమునకు, యుక్తికి అనుగుణముగా ఉన్నదియే ధర్మకర్మలను ఆచరించుటకు యోగ్యమై యుండును. మనకు ప్రస్తుత కాలములో పంచాంగ గణితము చేయుటకు ఆధారమైన గ్రంథములలో అతి ప్రాచీనమైనది “సూర్య సిద్ధాంతము” పూర్వము “మయుడను” రాక్షసుడు సూర్యుని కొరకు తపస్సు చేయగా సూర్యుడు ప్రత్యక్షమై ‘కాలాశ్రయజ్ఞానము’ను, “గ్రహ విశిష్టత” విషయమును వివరముగా చెప్పి అంతర్దానమయ్యెను. ఆనాటి నుండి ఈ గ్రంథమునకు సూర్య సిద్ధాంతమని పేరు ఏర్పడెను. ఆ గ్రంథము నందు 57వ శ్లోకము “ఆశ్మిన్ కృతయుగ స్యాన్తి సర్వేమధ్య గ్రహ గత్యాః అని చెప్పబడియున్నది. అనగా ఈ గ్రంథము పుట్టి త్రేతాయుగములో 12,95,000, ద్వాపరయుగంలో 8,64,000, కలి యుగములో 5,124 మొత్తం కలసి 21,64,124 సంవత్సరములైనది. సూర్య సిద్ధాంతములోని (సృష్టాధికారములో) 14వ శ్లోకం “తత్తర్గతి వశాన్నిత్యం యధాదృక్తుల్యతాం గ్రహాః ప్రయాన్తి తత్రవక్ష్యామి స్ఫుటీకరణ మదరాత్” అను శ్లోకమును అనుసరించి ఆ కాలములో సూర్య సిద్ధాంత ప్రకారంగా చేసిన పంచాంగమే ఈ కాలములో దృక్సిద్ధాంత పంచాంగమని చెప్పుటలో సందేహం లేదు.

పంచాంగ కర్త: “దైవజ్ఞరత్న” పెద్దింటి సూర్యనారాయణమూర్తి, సిద్ధాంతి

గ్రహాలు ఒకే విధముగా ఉండవని “యుగానాం పరివర్తేన కాలబేధో త్రకేవలః” అని యుగ పరిణామము వలన కలుగు కాలభేదమును అనునరించి దృగ్గణిత పంచాంగమే చేయవలసియున్నదని ఆ మముడే సూర్యసిద్ధాంతములోని 9వ శ్లోకములో చెప్పియుండెను. ఆనాటి నుండే ఎందరో మహాబుఘలు వ్యాస, వశిష్ట, అత్రి, పరాశర, కశ్యప, గార్భ్య, మరీచి, మనువు, అంగీరస, రోమశచ్యవన, యవన, భృగు మొదలగు వారు దృగ్గణితమును సాధించుటకై ఎన్నో గ్రంథములు రచించినారు. “కరణతంత్ర”, “రూపమాల”, “గ్రహమాల”, “గ్రహనిష్ఠి” అనే గ్రంథములు రచన చేసిరి. ఈ గ్రంథములను ఆధారము చేసికొని దృక్సిద్ధాంత పంచాంగ రచన చేయుట మన భారతీయ సాంప్రదాయమని వివరించబడుతున్నది.

కొంతమంది పూర్వపద్ధతి వారు “రవీందుమంద సంసిద్ధాత్తత్తత్తి ద్యాదిభోగతః స్యాతాం తత్కాల బీజో త్థాబాణవృద్ధీ రసక్షయః” అను శ్లోకమునకు పూర్తి అర్థము గ్రహించక తిదియొక్క పరమ వృద్ధి 5 ఘడియలని (2 గంటలు) అనియూ, తిథి పరమ క్షయము 6 ఘడియలు (2-24 ని॥లు) అని చెప్పుచున్నారు. ఆ భోగమునకు తిథ్యాంతమని అర్థము. “తత్తత్తిథ్యాది భోగతః” అను పదాలను పరిశీలించినపుడు నక్షత్రం, యోగం చేయవలెను. “షట్పక్షావతరణ లోని”, 3-6- విషయ ప్రకారం దృక్సిద్ధాంత పంచాంగం వల్లనే సాధ్యమగునని పూర్వపద్ధతి పంచాంగము వలన ఇంతవరకు సాధ్యము కాలేదని నిత్య నైమిత్త్య కర్మలకు, ధర్మశాస్త్రములకు అనుగుణమైనది **“దృక్సిద్ధాంత పంచాంగము”** అని చెప్పబడుతున్నది.

పంచాంగ కర్త: “దైవజ్ఞరత్న” పెద్దింటి సూర్యనారాయణమూర్తి, సిద్ధాంతి

శ్రీ క్రోధి నామ సంవత్సర కాలగమనం - చసంతం

శ్లో॥ అచింతావ్యక్త రూపాయ నిర్గుణాయ గుణాత్మానే
సమస్త జగధారాయ మూర్తయే బ్రహ్మణే నమః

వేదము యొక్క పూర్వభాగమంతయు కర్మాచరణమును తెలుపుచున్నది. అట్టి కర్మలు కాలవిశేషమును ఆశ్రయించి అనుష్ఠింపతగినవి. అట్టి కాలమును తెలుపునది జ్యోతిశాస్త్రము. జ్యోతిస్సులనగా సూర్యచంద్రులు (బింబ గ్రహములు), కుజుడి పంచ (తారా) గ్రహములు, మందోచ్చులు, విలోమగతిగల నక్షత్రములు, ఈ పంచ విధ జ్యోతిస్సుల చలనము వలన కాల విశేషము లేర్పడుచున్నవి. ఈ కాల విశేషములు ప్రజాపతి లోకము, బృహస్పతి లోకము, దేవలోకము, పితృలోకము, మనుష్యలోకము అను 5 లోకములకును సంబంధించియున్నవి. కావున మనుష్యలోకమున అనుష్ఠింపతగిన యాగాది కర్మలందలి హవ్యకవ్యములు ఆయా లోకవాసులగు దేవతలకు సంక్రమించుట వలన, మనుజులకు ఇహ పర సౌఖ్యములు లభించుచున్నవి. ఇట్టి విషయ పంచకముతో కూడినది అయిన “పంచాంగము”ను చూచుట ప్రతి వ్యక్తి యొక్క ముఖ్య కర్తవ్యం.

మనుష్య లోకంలో సం॥రం అంటే పితృ లోకంలో 12 రోజులు, దేవలోకంలో 1 రోజు మాత్రమే. బృహస్పతి లోకంలో 5 ఘడియలు, బ్రహ్మలోకంలో క్షణానికన్నా తక్కువ అనగా రెప్పపాటుకు గూడా తక్కువ.

మనుష్యలోకంలో 60 సం॥రాలంటే పితృలోకంలో 2 సం॥రాలే, దేవలోకంలో 2 నెలలు, బృహస్పతి లోకంలో 5 రోజులు బ్రహ్మలోకంలో నిమిషమగును.

పంచాంగ కర్త: “దైవజ్ఞరత్న” పెద్దింటి సూర్యనారాయణమూర్తి, సిద్ధాంతి

మనుష్యలోకమున కృతయుగం 17,28,000 సంవత్సరాలు కాగా పితృలోకమున 57,000 సం॥రాలు దేవలోకమున 4,800 సం॥రాలు అగును. బృహస్పతి లోకమున 400 సం॥రాలు అగును. బ్రహ్మ మండలమున 24 ఘడియలు.

మనుష్య లోకమున త్రేతాయుగం 12,95,000 కాగా పితృ లోకమున 43,200 సం॥రాలే. దేవలోకంలో 36,000 సం॥రాలే అగును. బృహస్పతి లోకమున 300 సం॥రాలు, బ్రహ్మలోకమున 18 ఘడియలు.

మనుష్య లోకమున ద్వాపరయుగం 8,64,000 సం॥రాలు కాగా పితృలోకమున 28,800 సం॥రాలు అగును. దేవలోకమున 2,400 సం॥రాలు బృహస్పతి లోకమున 200 సం॥రాలు, బ్రహ్మలోకమున 12 ఘడియలు.

మనుష్య లోకమున కలియుగ ప్రమాణం 4,32,000 సం॥రాలు పితృలోకమున 14,400 సం॥రములు జరుగును. దేవలోకమున 1,200 సం॥రాలగును. బృహస్పతి లోకమున 100 సం॥రాలు బ్రహ్మలోకమున 6 ఘడియలు కాలమగుచున్నది. ఈ విధముగా మనుష్య మండలానికి బ్రహ్మ మండలం వరకు ఇంత వ్యత్యాసము గలదు. మనుష్య మండలమున 60 సం॥రాలంటే బ్రహ్మ మండలమున 1 నిమిషము మాత్రమే. అంటే ఆయా మండలాల్లో సూర్యోదయాస్తమయములు అలా ఉన్నాయని గ్రహించాలి. అయితే వర్తమాన ఈ కలియుగంలో గతించిన కలిశతాబ్దములు 5125 సం॥రాలు స్పృష్టా ది సౌరగత సంవత్సరములు 195, 58, 85, 122 వీర విక్రమాదిత్యశకం 2081 కి శ్రీ శాలివాహన శకం 1946 భారత స్వాతంత్ర్య శకం 78 సం॥రాలు హూణ శకం 2024-2025 సరియగు

పంచాంగ కర్త: "దైవజ్ఞరత్న" పెద్దింటి సూర్యనారాయణమూర్తి, సిద్ధాంతి

స్వస్తిశ్రీ చాంద్రమాన శ్రీ క్రోధి నామ సంవత్సర వసంత లక్ష్మీదేవి పంచ భూతాత్మకమైన నూతన తేజముతో ఈ చైత్ర వసంత మహోత్సవము మనకు సంప్రాప్తిస్తుంది.

నూతన సం॥రం ఫలం వినడానికి ఒక పద్ధతి ప్రసాదించింది మన సనాతన సంస్కృతి “అభౌద్ధా బంధు సంయుక్తో మంగళస్నానం మాచరేత్॥” అనుటచే ఉగాది దినమున బంధువులతో కూడి మంగళస్నానం ఆచరించి నూతన వస్త్రములు ధరించి విఘ్నేశ్వరుని సరస్వతిని నవ గ్రహములను పంచాంగములను పూజించి “పంచ భద్రముతో “ అనగా వేపపువ్వు, పంచదార, ఉసిరిక రసం, ఆవు నెయ్యి, మామిడి పిందెలు, కొత్త చింతపండు చేర్చి నివేదన చేసి, పంచాంగ ఫలం వినవలెను. అట్లు విన్నవారికి సంవత్సర మంతయు సౌభాగ్యములు సర్వసౌఖ్యములు ప్రాప్తించును.

శ్లో॥ శ్రీ కళ్యాణ గుణావహం రిపుహరం దుస్స్వప్న దోషాపహమ్
గంగాస్నాన విశేష పుణ్యఫలదం గోదానతుల్యం నృణామ్
ఆయుర్వృద్ధి దముత్తమం శుభకరం సంతాన సంతృప్తదమ్
నానాకర్మసుసాధనం సముచితం పంచాంగమాకర్ష్యతామ్

శ్లో॥ తిథి వారంచ నక్షత్ర యోగః కరణమేవచ ।

పంచాంగమితి విఖ్యాతం కాలోయం కర్మసాధకం ॥

తిథేశ్చ శ్రియ మాప్నోతి వారాదాయుష్యం వర్ధనం ।

నక్షత్రాదర్ధరతే పాపం యోగాద్రోగ నివారణం ।

కరణాత్కార్య సిద్ధిశ్చ పంచాంగస్య ఫలం త్విదం ।

కాల విత్కర్మ కృద్ధీమాన్ దేవతానుగ్రహం లభేత్ ॥

పంచాంగ కర్త: “దైవజ్ఞరత్న” పెద్దింటి సూర్యనారాయణమూర్తి, సిద్ధాంతి

రవి-శౌర్యమును, చంద్రుడు - వైభవమును,
 కుజుడు - శుభమును, బుధుడు - బుద్ధిని,
 గురుడు - క్షేమమును, శుక్రుడు - సుఖమును,
 శని - ధనమును, రాహువు - బలమును,
 కేతువు - కుల గౌరవమును ఇచ్చుటతో పాటు
 అనేక శుభ ఫలితములు కలుగుతాయని ఋషులు,
 మహాత్ములు ఏనాడో మనకు తెలియజేసినారు.
 కావున పంచాంగమును గ్రహించి, శ్రవణం
 చేయుట, ప్రతి నిత్యం తిథి, నక్షత్ర, యోగ, కర్ణ,
 వారములను పఠనం చేయుట వల్ల అనేక
 శుభ ఫలితములు అందగలవు అనుటలో
 అతిశయోక్తి లేదు.



పంచాంగ కర్త: "దైవజ్ఞరత్న" పెద్దింటి సూర్యనారాయణమూర్తి, సిద్ధాంతి

నవనాయక ఫలం

శ్రీ క్రోధి నామ సంవత్సరంలో వర్షలగ్నాధిపతి గురు మిత్రక్షేత్రమున శత్యగ్రహముతో కలసి శనికుజుల దృష్టి కలిగి (మరియూ) లగ్నమునకు శనిదృష్టి కలిగియున్నందున (మరియూ) జగర్లగ్నాధిపతి కుజుడు చతుర్థ చతుర్థాధిపతులతో కలసి సమక్షేత్రగతుడై స్వక్షేత్రవర్తితో కలసి యున్నందున (మరియూ) నవ నాయకులలో 4 శుభులు, 5 పాపులు, ఉపనాయకులలో 11 శుభులు 10 పాపులు అయినందున ఈ సంవత్సరం ఈ క్రింది ఫలితములు ప్రపంచ దేశ, రాష్ట్రము యందు జరుగును.

రాజు-కుజ : కుజుడు రాజైనందున రాజులు (అనగా) పాలకులకు శత్యత్వములు అధికమగును. దేశములో అగ్ని చోర రోగ భయములుండును. భూమియొక్క సారము తగ్గును. సర్పరాజులచే అధికభయము. ప్రజలలో రాజకీయ నాయకులలో పరస్పర వైరములుండును

మంత్రి - శని : శని మంత్రియగుటచే ప్రజలు పనులయందు మందముగా ఉండి రాగద్వేషములకు మత్తు పానీయములకు లోనగుదురు. అనారోగ్యములు. అకాల వర్షములు చేయు వ్యాపార వ్యవసాయములయందు నష్టం వాటిల్లును.

సేనాధిపతి - శుక్ర : శుక్రుడు సేనాధిపతి యగుటచే స్త్రీలకు ప్రాధాన్యత, స్త్రీలకు ప్రాధాన్యత, స్త్రీ అధికారత్వము, అధిక ధరలు పెరుగుట, కామవాంఛలు అధికమగుట, లలిత కళలకు ప్రాముఖ్యత కల్గును.

సన్యాధిపతి - కుజ : కుజుడు సన్యాధిపతి అయినందున సమస్త దేశములయందున్నా అనుకూల వర్షములు, ఎర్రని భూములయందు సమస్త ధాన్యములు బహుచక్కగా ఫలించును.

ధాన్యాధిపతి - రవి : ధాన్యాధిపతి రవి అయినందున భూమి బంగారము, గృహములు ధరలు అధికమగును, దేశము యంత్ర పరిశ్రమలతో అభివృద్ధి నిరుద్యోగ సమస్య కొంత నివారించును. ఎర్రటి ధాన్యములు ఫలించును. ప్రజలలో భయభ్రాంతులు అధికమగును.

అర్థాధిపతి - శుక్ర : అర్థాధిపతి శుక్రుడైనందున భూమి బంగారం నిత్యావసర వస్తువులు అధిక ధరలు, అలంకారాలకు ప్రజలు ప్రాముఖ్యత ఇచ్చుట, పాలకులు ప్రజాక్షేమం కోసం ప్రయత్నించుట జరుగును.

మేఘాధిపతి - శుక్ర : మేఘాధిపతి శుక్రుడైనందున వర్షములు కురియుట పాలు, పండ్లు, ధాన్య వస్త్ర ఉత్పత్తికి పాలకులు సహకరించుట ప్రజలు అలంకారాలకు ప్రాముఖ్యత ఇచ్చును.

రసాధిపతి - గురు : గురుడు రసాధిపతి అయినందున సమస్త ధాన్యములు బహుచక్కగా ఫలించును. వర్షములు కురియును వృక్షములు ఫలవంతములై యుండును. ప్రజలు తమతమ ఆరోగ్యమును కాపాడుకొందురు, దేశ సౌభాగ్యమును కోరుకొందురు. రాజీతత్వము చూపుదురు.

నీరసాధిపతి - కుజ : కుజుడు నీరసాధిపతి యగుటచే కస్తూరి రాగి ఎర్ర చందనము పగడములు బంగారము అగరు కుంకుమ మొదలగు ఎర్ర వస్తువులు సమృద్ధిగా యుండును.

పంచాంగ కర్త: "దైవజ్ఞరత్న" పెద్దింటి సూర్యనారాయణమూర్తి, సిద్ధాంతి

శ్రీరస్తు శుభముస్తు అవిఘ్నముస్తు

2024-2025 శ్రీ క్రోధి నామ సంవత్సర ఫలం

	బు గు	ర శు చ రా శ కు
	వర్ష లగ్నం	
కే		ల

	చ గు	రా శు బు ర శ కు
	జగర్ లగ్నం	
కే		ల

శ్రీ క్రోధి నామ సంవత్సరంలో వర్షలగ్నాధిపతి గురు మిత్రక్షేత్రమున శత్రుగ్రహముతో కలసి శనికుజుల దృష్టి కలిగి (మరియూ) లగ్నమునకు శనిదృష్టి కలిగియున్నందున (మరియూ) జగర్లగ్నాధిపతి కుజుడు చతుర్థ చతుర్థాధిపతులతో కలసి సమక్షేత్రగతుడై స్వక్షేత్రవర్తితో కలసి యున్నందున (మరియూ) నవ నాయకులలో 4 శుభులు, 5 పాపాలు, ఉపనాయకులలో 11 శుభులు 10 పాపాలు అయినందున ఈ సంవత్సరం ఈ క్రింది ఫలితములు ప్రపంచ దేశ, రాష్ట్రము యందు జరుగును.

9-4-2024 నుండి జూన్ 30 వరకు : దేశరాష్ట్ర పాలకులలో విభేదములుండును. శక్తివంతముగు పాలకులు రాజ్యపాలన చేయుదురు. విద్యార్థులు తమతమ విద్యయందు సత్తా చాటుదురు. దేశ సరిహద్దులలో ఉన్నవారు మంచి శక్తివంతముగా పనిచేయుదురు. నిరుద్యోగులకు ఉపయక్తముగు విధానములలో ప్రభుత్వము నడుచును, రక్షణ శాఖలో అపశత్రులు వచ్చినా చాకచక్యముగా పనిచేయుదురు. ప్రజలు ఆయోమయ పరిస్థితి నుండి బయటపడుదురు, అధికార నిపుణులు, సాంకేతిక పరిజ్ఞానమును అభివృద్ధి చేయుటకు ప్రయత్నించుదురు. రాజకీయ ప్రతిపక్షం వుంజుకొని పాలనచేసే అవకాశం యున్నది. విమాన రైలు బస్సు భారీ వాహనములు అధిక ప్రమాదమునకు గురియగును. స్యూల్ బస్సులతో ప్రమాదం, కొంత మంది నమ్మెకు దిగే అవకాశమున్నది. సముద్రగర్భములో ఉండే నావీకి అనేక ఇబ్బందులుండును. పెద్ద సంస్థయందు భారీ అగ్నిప్రమాదములు వచ్చును. సరికొత్త ప్రతిపక్షం ప్రభుత్వముపై వత్తిడి తెచ్చును. నిత్యావసర వస్తువులు, గ్యాస్ అయిల్స్ భూమి బంగారం ధరలు నిలచియుండును. అనేకమంది యువతీయువకులు రాక్షసుల బారిన పడిన విషయం బయటపడును. క్రికెట్ టీములలో ఉన్న వ్యక్తికి అశ్వస్తత, చలనచిత్ర పరిశ్రమలలో ఉన్న ప్రధాన వ్యక్తికి అస్వస్తత. దేవాయ ధర్మములలో పెనుమార్పులు, బుతుపవనములు శీఘ్రగతిని చేరుకొనును, కొన్ని సంస్థల కార్మికులు, ప్రభుత్వముపై వత్తిడి తెచ్చును, ఉపగ్రహప్రయోగంవల్ల విచారణకు గురియగును. వర్షపోరాటములు అధికమగును.

జూలై 1 నుండి 2024 సెప్టెంబరు 30 వరకు : సరిహద్దు ప్రాంతములలో ప్రశాంత వాతావరణముగా యుండును. అనేకమంది మతపెద్దలు, నిగూఢమైన విషయములు వెలికితీయుదురు. ఓఎన్జిసిలో మంచి లాభాలు అధికమగును. బొగ్గుగనులలో చుక్కెరుగా ఉండును. కొత్త ప్రభుత్వము చాకచక్యముగా నడిపించుటకు అనేక ప్రయత్నములు చేయుదురు, నిత్యావసర వస్తువులు, అందుబాటులో ఉండును. దేశ రాష్ట్ర రక్షణశాఖ (మరియూ) ఆరోగ్యశాఖ (మరియూ) ఇతర శాఖలలో సరికొత్త మార్పులుండును. ప్రతిపక్ష నాయకులు, వాకొటు చేయుదురు. విద్వంస కాండము

పంచాంగ కర్త: "దైవజ్ఞరత్న" పెద్దింటి సూర్యనారాయణమూర్తి, సిద్దాంతి

దేశములో అధికమగును, దేశరాష్ట్రములలో భారీ తుపాన్లు, భూకంపములు ఏర్పడును. ఆర్థికశాఖలో లోటు, రియల్ ఎస్టేట్ మంచిజోరు, రైలు విమానములు కుప్పకూలును. జలాశ్రయములలో నీరు కొరత ఏర్పడును. దేశ రాష్ట్రములలో మంత్రివర్గములపై ప్రతిపక్ష వ్యతిరేకత కల్గును. స్వచ్ఛంద సంస్థలు సేవాభావముతో ముందుండును. కొత్త ఐటీ కంపెనీలు రాష్ట్రంలో మొలకెత్తును. నావి రంగములో అలజడి ఏర్పడును. అల్పపీడనం తుపాను వాటితో ప్రజలు నష్టపోవుదురు. వ్యవసాయదారులకు ప్రభుత్వ సహాయములుండును. భారీపరిశ్రమలు రాష్ట్రములో ఉద్భవించును. దక్షిణాదిలో ఉపద్రవాల వల్ల భారీ నష్టం వాటిల్లును. ఉత్తరఖండలో వరదలు అధికమగును. దేవాలయమార్పులలో పెనుమార్పులుండును. నీటికోసం రాష్ట్ర విభేదములు వచ్చును. క్రీడారంగం అభివృద్ధి, కొత్తరోగములతో ప్రజలు ఇబ్బంది, కొత్త ఉపగ్రహ ప్రయత్నం చేయుదురు. రెండు బస్సు ప్రమాదములు జరుగును.

అక్టోబర్ 1 నుండి 2024 డిసెంబర్ 31 వరకు : సంరక్షణ చట్టాలు అమలగును. క్రొత్త కళాశాలలకు శ్రీకారం పలుకును. ఫార్మాలో ప్రమాదములు, షేర్ మార్కెట్లు కుంటుపడును. ఉగ్రవాదులు దేశరాష్ట్రములలో విరుచుకు పడుదురు. వ్యాపారములపై పెనుభారములు, భారత్ పాకిస్తాన్ మధ్య విధ్వంసకాండలు. అధికార ప్రతినిధులకు దుష్ప్రభావ పనులలో అపవాదులు వచ్చును. ఉద్యోగ బదిలీలు, స్కూల్ బస్సు ప్రమాదములు, భారత్ విదేశీ కంపెనీలతో అన్యోన్య భావములు పెరుగును. ఇతర రాష్ట్రాలలో అన్యోన్య భావములు పెరుగును, ఇతర రాష్ట్రాలలో రాజకీయ ఒడిదుడుకులు పెరుగును, క్రీడారంగం మంచి రికార్డులు సృష్టించును. కొత్త సెల్ ఫోన్స్ వల్ల ప్రజలకు తీవ్ర అనారోగ్యములు, అతిపెద్ద పరిశ్రమ అంతరూపం ప్రకృత రాష్ట్రములతో వాగ్వివాదములు, అధిక శీతలములచే ప్రజానష్టం, కొత్త మహిళ చాంపియన్స్ ఉద్భవించును. గ్యాస్ పెట్రోల్ వంటి ఇంధనములు అందుబాటులో ఉండును. విద్యుత్ ధర పెరుగును, సినీ పరిశ్రమలో అయోమయ పరిస్థితి, గోదావరి నీటిమట్టం పుష్కలముగా ఉండును. అల్పపీడనం తుపాను వరదలు వంటి విపత్తులు అధికమగును. అడవులు కొండలు సస్యశ్యామలముగా ఉండును. ప్రజలకు విద్యార్థులకు సరికొత్త పథకములు అందును. భారతీయ సాంప్రదాయాలకు విదేశీయులు కట్టుబడి యుండురు. అధికార పాలకులు సంతోషముగా పాలన చేయుదురు. విద్యార్థులపై దుస్సంఘటనలు.

జనవరి 1 నుండి 2025 మార్చి 31 వరకు : ఒక టీవి ఛానల్ పై వేటు పడును. ఆర్టిసి లాంటి ఇతర సంస్థలు సమ్మెకు దిగుదురు. అంతర్జాతీయ వ్యక్తి నేలవ్రాలును. ఇస్రోకు అపమానం, మత గురువులకు ముప్పు, రంగస్థల నటుడుకు గండకాలం, ముఖ్య నగరాలలో బాంబుదాడులు, బహు ప్రముఖులకు కోర్టులో చెక్కెదురు విమాన రైలు అపశృతి. గనులలో పనిచేయువారికి ప్రమాదములు, కుల మత బేధములు అధికమగును, పేపర్ లీకేజ్ జరుగును. ఆయిల్స్ ధరలు పెరుగును, రేకెట్లు విమాన విజ్ఞాన సైంటిస్టులు జండా ఎగురవేయుదురు. లగ్గుగురులకు షష్టాష్టకములచే రాజకీయ ప్రముఖులకు గండకాలం. ప్రతిపక్షం వారికి వృధాశ్రమ, షేరు మార్కెట్లు మందకొడి, విదేశీ పెట్టుబడులు అధికమగును. చేతిపనివారలకు వ్యవసాయదారులకు ప్రభుత్వ సహాయం. కేంద్ర రాష్ట్రాలలో పాత ఒప్పందాలలో మార్పులు, మహిళాబిల్లు గూర్చి అసెంబ్లీ పార్లమెంటులో చర్చ, నిరాహార దీక్షలు పెరుగును. ఎసిబి, సిబిఐ దాడులు పెరుగును, విద్యార్థులు దేశ ప్రతిభను నిలబెట్టుదురు, బ్యాంక్ ఉద్యోగుల సమస్యలధికమగును, బంగారం భూమి రికార్డు స్థాయిలో పెరుగును, మంత్రివర్గముల వారితో ప్రజలు సఖ్యత చెందుదురు, రైలులో అగ్గిజ్వాలలు.

తగు దోష పరిహారమై దేశ రాష్ట్రములలో ప్రభుత్వములు (మరియూ) ప్రజలు విశ్వశాంతి, సుదర్శన, మహాచందీ, మహామృత్యుంజయ, పాశుపత యాగములు, నవగ్రహ జపహోమములు నిర్వహించవలెను. శాంతియుతంగా ఉండును. శుభం.

దోషపరిహారమై ప్రభుత్వములు, ప్రజలు విశ్వశాంతి కొరకు సుదర్శన, మహాచందీ, మహామృత్యుంజయ నవగ్రహాది హోమములు, దశ మహావిద్యా హోమములను, అతిరాత్రు, సోమయజ్ఞ, ఇత్యాది మహాయాగములను, రుద్రహారాయణాదులు ఆచరించవలెను.

పంచాంగ కర్త: "దైవజ్ఞరత్న" పెద్దింటి సూర్యనారాయణమూర్తి, సిద్ధాంతి

శ్రీ క్రోధినామ సంవత్సర 2024-25
గ్రహ సంచారములు

రవి సంచారం			
ఏప్రిల్ 13	2024	మేషం	రా. 09:02
మే 14	2024	వృషభం	సా. 05:51
14 జూన్	2024	మిథునం	రా. 12:24
16 జూలై	2024	కర్కాటకం	వ. 11:16
16 ఆగష్టు	2024	సింహం	రా. 7:41
16 సెప్టెంబరు	2024	కన్య	రా. 7:40
17 అక్టోబరు	2024	తుల	ఉ. 7:40
16 నవంబరు	2024	వృశ్చికం	ఉ. 7:30
15 డిసెంబరు	2024	ధనుస్సు	రా. 10:10
14 జనవరి	2025	మకరం	ఉ. 8:54
12 ఫిబ్రవరి	2025	కుంభం	రా. 9:55
14 మార్చి	2025	మీనం	సా. 6:49

కుజ సంచారం			
23 ఏప్రిల్	2024	మీనం	ఉ. 08:21
01 జూన్	2024	మేషం	మ. 03:20
12 జూలై	2024	వృషభం	మ. 06:41
26 ఆగష్టు	2024	మిథునం	మ. 03:06
20 అక్టోబరు	2024	కర్కాటకం	మ. 01:49
07 డిసెంబరు	2024	వృశ్చారంభం	ఉ. 05:25
21 జనవరి	2025	వక్రమిడునం	వ. 11:28
24 ఫిబ్రవరి	2025	వక్రత్యాగం	ఉ. 07:55
02 ఏప్రిల్	2025	కర్కాటకం	రా. 12:41

బుధ సంచారం			
25 మార్చి	2024	మేషం	రా. 02:53
09 ఏప్రిల్	2024	మీనం వక్రీ	ఉ. 10:39
10 మే	2024	మేషం	రా. 06:52
31 మే	2024	వృషభం	మ. 12:22
14 జూన్	2024	మిథునం	రా. 11:13
29 జూన్	2024	కర్కాటకం	మ. 12:31
19 జూలై	2024	సింహం	రా. 08:40
05 ఆగష్టు	2024	వృశ్చారంభం	ఉ. 10:50
22 ఆగష్టు	2024	కర్కాటకం	ఉ. 07:33
28 ఆగష్టు	2024	వక్రత్యాగం	రా. 03:07
04 సెప్టెంబరు	2024	సింహం	వ. 11:37
23 సెప్టెంబరు	2024	కన్య	ఉ. 10:17
10 అక్టోబరు	2024	తుల	ఉ. 11:23
29 అక్టోబరు	2024	వృశ్చికం	రా. 10:41
26 నవంబరు	2024	వృశ్చారంభం	ఉ. 08:35
15 డిసెంబరు	2024	వక్రత్యాగం	రా. 02:49
04 జనవరి	2025	ధనుస్సు	మ. 12:08
24 జనవరి	2025	మకరం	సా. 05:44
11 ఫిబ్రవరి	2025	కుంభం	మ. 01:00
27 ఫిబ్రవరి	2025	మీనం	రా. 11:49
15 మార్చి	2025	వృశ్చారంభం	మ. 12:40
07 ఏప్రిల్	2025	వక్రత్యాగం	సా. 05:01

శుక్ర సంచారం			
24 ఏప్రిల్	2024	మేషం	రా. 11:55
19 మే	2024	వృషభం	ఉ. 08:39
12 జూన్	2024	మిథునం	సా. 06:26
06 జూలై	2024	కర్కాటకం	శె. 04:28
31 జూలై	2024	సింహం	మ. 02:31
24 ఆగష్టు	2024	కన్య	రా. 01:14
18 సెప్టెంబరు	2024	తుల	మ. 01:56
13 అక్టోబరు	2024	వృశ్చికం	ఉ. 06:00
06 నవంబరు	2024	ధనుస్సు	రా. 03:32
02 డిసెంబరు	2024	మకరం	వ. 11:59
28 డిసెంబరు	2024	కుంభం	రా. 11:42
28 జనవరి	2025	మీనం	ఉ. 07:00
02 మార్చి	2025	వృశ్చారంభం	ఉ. 06:34
13 ఏప్రిల్	2025	వక్రత్యాగం	ఉ. 06:58

శని సంచారం			
29 జూన్	2024	వృశ్చారంభం	రా. 11:58
15 నవంబరు	2024	వక్రత్యాగం	రా. 7:20
29 మార్చి	2025	మీనం	సా. 5:35

గురు సంచారం			
01 మే	2024	వృషభం	వ. 11:01
09 అక్టోబరు	2024	వృశ్చారంభం	మ. 12:16
04 ఫిబ్రవరి	2025	వక్రత్యాగం	మ. 02:59

రాహు కేతు సంచారం

ఈ సంవత్సరమంతయూ
 రాహు మీనరాశి యందు
 కేతు - కన్యారాశియందు సంచరించును.

పంచాంగ కర్త: "దైవజ్ఞరత్న" పెద్దింటి సూర్యనారాయణమూర్తి, సిద్ధాంతి

శ్రీ క్రోధి నామ సం||రం ఫలితములు

శ్లో|| అవిసంతతయః క్రోధి వత్సరే సస్య వృద్ధయః|
దంపత్యోర్వైర మన్యోస్యం నృపాణాంచ పరస్పరం||

తా|| ఈ క్రోధి నామ సంవత్సరంలో పాడిపంటలు బహుచక్కగా ఫలించును. కాని దంపతుల మధ్య, మంత్రులు (మరియు) ప్రజల మధ్య వివాదములు అధికమగును.

భారస్థత్య మాసే సిద్ధార్థ నామ సం||రం శుభఫలితములు

శ్లో|| సిద్ధార్థ వత్సరే భూపాః శాంతవైస్థా ప్రజాః|
సకలం పసుధాభావి బహుసన్యాసున్ వృష్టిభిః||

తా|| ఈ సిద్ధార్థ నామ సం||రంలో ప్రజలకు మంత్రి వర్గీయులకు పరస్పర వైరములుండును. అధికారులు రక్షణదారులు శాంతికి అనేక ప్రయత్నములు చేయుదురు. పాడిపంటలు వృద్ధియగును. ప్రజలలో అనారోగ్యములు అధికమగును.

గురు కార్తికాబ్ది ఫలితములు

శ్లో|| పీడాస్మిన్ కార్తికినేవర్షే వహ్నిగోరధజీవినాం|
శస్త్రాగ్నిక్షుద్ధయం వృద్ధిః, పుష్పకాన్సుఖజీవికాః||

తా|| ఈ కార్తికాబ్దిమందు పశుపక్ష్యాదులు (మరియు) వాహనముల ద్వారా జీవించువారికి నష్టములు అనారోగ్యములు కల్గును. వ్యవసాయముల ద్వారా జీవించువారికి అనుకూలమే.

వారుణ నామకోమేఘ ఫలము

శ్లో|| మేరో నైరుతి దిగ్భాగే మేఘోత్పత్తిః|
మహాఘోరం మహాఘాతం వర్షం వాయు సమన్వితం|
వారుణోనామమేఘసౌ సముద్రాంతం ప్రవర్షితి||

తా|| ఈ సంవత్సరం మేఘములు మేరు పర్వతమునకు నైరుతి దిశ నుండి ఉద్భవించును, గాలి వర్షం సమానముగా మహాఘోరమైన శబ్దములతో ప్రకృతిని నాశనము చేయుచూ వర్షములు కురియును, ప్రజలకు వ్యవసాయములకు స్వస్థం జరిగిననూ చివరకు లాభించును.

ద్రోణ నిర్ణయము

శ్లో|| షష్ఠి యోజ విస్తీర్ణం శతయోజనమున్నతం|
అధకస్య ప్రమాణంతు దేవమానేన గణ్యతే|
దశభాగే సముద్రేషు పర్వతేషుచ సప్తచ|
ధౌభాగే భువిపర్వస్య స్వైవం వర్షతి చత్రిధాః|

తా|| ఈ సం||రం కుంచప్రమాణం 60 యోజనముల వెడల్పు 100 యోజనముల పొడవు కలిగి యుండును. ఉగాది నుండి 2024 జూన్ 20 వరకు యువకుడైన బ్రాహ్మణ హస్తమున తదుపరి సంవత్సరాంతము వరకు స్త్రీ హస్తమున కుంచముండును. ఈ కుంచములో మొత్తం 19 భాగముల వర్షముండును. 10 భాగములు సముద్రము నందు 7 భాగములు పర్వతము నందు 2 భాగములు, భూమియందు వర్షించును. కావున ఈ సంవత్సరము అధిక వర్షములు, పుష్కలముగా జలాశ్రయములుండును.

పంచాంగ కర్త: "దైవజ్ఞరత్న" పెద్దింటి సూర్యనారాయణమూర్తి, సిద్ధాంతి

పశునాయక ఫలితం

శ్లో॥ అనర్హులు వృష్టిశ్చ స్వల్పక్షీరం తథావృణం
పశుషిదా భవేనిత్యం యమశ్చేతృశునాయకే॥

తా॥ ఈ సంవత్సరం పశునాయకుడు యముడు, దొడ్డిపెట్టువాడు బలరాముడు, నిడిపించువాడు గోపాలుడు, కావున, అల్పవృష్టియైననూ అనుకూల సమయములో వర్షములు కురియును, గోవులు, క్షీరములు, తక్కువగానే ఇచ్చును.

ఆర్థ ప్రవేశ పుణ్యకాల ఫలితం

శ్లో॥ దివార్త రాత్రో సస్యాభివృద్ధిం పూర్ణేపూర్ణ ఫలప్రదం
భృగుశాంతికరాప్రోక్తం మూలేశుక్త బహర్షసంవృష్టితం

స్వస్తిశ్రీ చాంద్రమాన శ్రీ క్రోధి నామ సంవత్సరం సంవత్సరం జ్యేష్ఠశు॥ పూర్ణిమ మూలా నక్షత్రయుక్త మీనలగ్నమందు అనగా ది.21-6-2024 తేదీ శుక్రవారం రాత్రి గం॥ 12:03 మీ॥లకు సూర్యుడు ఆర్థ ప్రవేశము చేయును. కావున పాడిపంటలు వృద్ధి చెందును. రైతులకు అనుకూలముగా యుండును. ప్రజలు శాంతిని కోరుట, దేశ రాష్ట్రములకు శుభములు కల్గును. అధిక వర్షములు, ప్రజలు సౌఖ్యముగా నుందురు.

మేష సంక్రమణ పుణ్యకాలం

శ్లో॥ దివాచే మేష సంక్రాంతి రాత్రో సస్యాభివృద్ధిం చ
మందవారే అల్పవృష్టిం ప్రజారోగ్య తథావృణాం॥

స్వస్తిశ్రీ చాంద్రమాన శ్రీ క్రోధినామ సం॥రం చైత్ర శు॥ షష్ఠి మృగశిర నక్షత్రయుక్త చతుర్దశవరణ వృశ్చిక లగ్నమున ది. 13-4-2024 శనివారం రా. 9:02 సూర్యుడు మేషరాశి ప్రవేశం చేయును. కావున సస్యములు చక్కగా ఫలించిననూ ప్రకృతివల్ల నష్టం జరుగును (మరియూ) ప్రజలు, మంత్రులు ఋణములు చేయుటకు ఉపక్రమింతురు. అనారోగ్యములు అధికమగును.

కూర్మచక్ర ఫలము

శ్లో॥ శతభాదిత్రయంబుక్తముత్తరం కుక్షిమాశ్రితం
నేపాళోత్కళ కాశీరం గజినాంబుర సార్ణవం
మధురాష్ట్రేష్ట బదరారణ్య కేదార మండలం
వామశ్రియాశ్చ హన్యంతే దేశాయచోత్తరాశ్రితాః॥

తా॥ ఉగాది నుండి కూర్మచక్రం దనిష్ఠ శతభిష నక్షత్రములయందు సంచరించును. కావున దేశ రాష్ట్ర ప్రజలు భక్తిభావపరులై యుందురు. కాని దేశములో ఆకలి చావులకేకలతో బాధపడుదురు.

సాముదాయ ఫలితము

అశ్విని	పుష్యమి	స్వాతి	అభిజిత్	భూలాభం
భరణి	ఆశ్లేష	విశాఖ	శ్రవణం	ఆందోళన
కృత్తిక	మఖ	అనూరాధ	ధనిష్ఠ	ధనలాభం
రోహిణి	పుబ్బ	జ్యేష్ఠ	శతభిషం	ఆయువృద్ధి
మృగశిర	ఉత్తర	మూల	పూర్వాభాద్ర	చోరభయం
ఆర్ద్ర	హస్త	పూర్వాషాఢ	ఉత్తరాభాద్ర	భూషణవృద్ధి
పునర్వసు	చిత్త	ఉత్తరాషాఢ	రేవతి	యుద్ధభయం

పంచాంగ కర్త: "దైవజ్ఞరత్న" పెద్దింటి సూర్యనారాయణమూర్తి, సిద్దాంతి

మకర సంక్రమణ పురుష లక్షణం

స్వస్తిశ్రీ చాంద్రమాన శ్రీ క్రోధి నామ సంవత్సరం పుష్యమి బ॥ పాడ్యమి పునర్వసు నక్షత్రయుక్త కుంభలగ్న విష్కంభ యోగ బాలవకరణ కర్కాటక రాశి యందు సూర్యోదయాది గ:౪౫ ఘడియా విఘడియలకు అనగా 14-1-2025 తేదీ మంగళవారం ఉదయం 8:54 ని॥లకు మహోదరా నామములతో పులి



వాహనముపై కాళ పురుషుడు బిశ్కోధకముతో స్నానమాచరించి రక్త వస్త్రం ధరించి చందనము లేపనము చేసుకొని జాజిపుష్పములతో కూడిన మాల ధరించి (మరియూ) ముత్యముల మాల ధరించి వెండి పళ్ళెము నందు పాయసము అరటిపండ్లు స్వీకరిస్తూ భిండివాలము ఆయుధమును ధరించి రక్త చత్రము ఆచ్ఛాదనతో క్రోధముఖము నగువుతో కూర్చొని దక్షిణ దిశగా గమనము చేస్తూ మకర సంక్రాంతి కాల పురుషుడు ఈ కలియుగము నందు ప్రవేశించును. కావున ఈ పుణ్యకాలమందు ప్రజలు సంక్రాంతి పండుగ జరుపుకొనెదరు.

దేశములో భయంకరమైన వ్యాధులతో ధననష్టం వాటిల్లును. శాస్త్ర సాంప్రదాయాలకు హాని కలుగును. ప్రజలు కోరి కలకు లోనగుదురు. అధిక వర్షములచే పాడిపంటలకు హాని కలుగును, దేశ సరిహద్దులలో అధిక పోరు కలుగును, జంతువులు మటుమాయ మగును. కుల మత రాజకీయ విభేదములు అధికమగును.

కావున దేశములలో చండీ పాశువ త సుదర్శన రుద్రాయాగములు చేసిన యెడల కొంత శాంతించును.

పంచాంగ కర్త: "దైవజ్ఞరత్న" పెద్దింటి సూర్యనారాయణమూర్తి, సిద్ధాంతి

ఆదాయ వ్యయ రాజపూజ్య అవమానములు									
రాశి	ఆదా.	వ్యయ	రా.పూ.	అవ	రాశి	ఆదా.	వ్యయ	రా.పూ.	అవ
మేషం	8	14	4	3	తుల	2	8	1	5
వృషభం	2	8	7	3	వృశ్చికం	8	14	4	5
మిథునం	5	5	3	6	ధనుస్సు	11	5	7	5
కర్కాటకం	14	2	6	6	మకరం	14	14	3	1
సింహం	2	14	2	2	కుంభం	14	14	6	1
కన్య	5	5	5	2	మీనం	11	5	2	4

సకలాదాయం : 56, సకల వ్యయం : 62

నవనాయక నిర్ణయం

1. రాజు కుజ, 2. మంత్రి శని, 3. సేనాధిపతి శుక్ర, 4. సన్యాధిపతి కుజ, 5. ధాన్యాధిపతి రవి,
6. అర్హాధిపతి శుక్ర, 7. మేఘాధిపతి శుక్ర, 8. రసాధిపతి గురు, 9. నీరసాధిపతి కుజ.

ఉపనాయక నిర్ణయం

గజాధిపతి	రవి	రత్నాధిపతి	రవి	రణాధిపతి	శుక్ర
పురోహితుడు	కుజ	దైవజ్ఞుడు	చంద్ర	పశుకారకుడు	కుజ
నరాధిపతి	కుజ	వృక్షాధిపతి	శని	దేశాధిపతి	చంద్ర
గ్రామాధిపతి	కుజ	స్థావరాధిపతి	గురు	ధనేశాధిపతి	చంద్ర
గణకుడు	బుధ	సర్వాధిపతి	బుధ	వర్షాధిపతి	బుధ
వస్త్రాధిపతి	బుధ	మృగాధిపతి	శుక్ర	ప్రపంచాధిపతి	శని
గ్రామపాలకుడు	శని	అశ్వాధిపతి	కుజ	రాష్ట్రాధిపతి	చంద్ర

కందాయ ఫలములు

అ	భ	కృ	రో	మృ	ఆ	మ	పుష్య	ఆశ్లే	మ	పుబ్బ	ఉ	హ	చి
2	5	0	3	6	1	4	7	2	5	0	3	6	1
1	2	0	1	2	0	1	2	0	1	2	0	1	2
0	2	4	1	3	0	2	4	1	3	0	2	4	1
స్వా	వి	అనూ	జ్యే	మూల	పూషా	ఉషా	(*)	శ్ర	ధ	శ	పూషా	ఉ.భా.	రే
4	7	2	5	0	3	6	(*)	1	4	7	2	5	0
0	1	2	0	1	2	0	(*)	1	2	0	1	2	0
3	0	2	4	1	3	0	(*)	2	4	1	2	0	2

గమనిక :- బేసి సంఖ్య ధనలాభము. సరిసంఖ్య సమ లాభము. సున్నా శూన్య ఫలము మొదటి సున్న వ్యాధి, మధ్య సున్న భయము, చివరిసున్న హాని, మూడును సున్నాలు అయినచో జీవించుట కష్టము. ఒక్కొక్క కందాయము నాలుగు నెలలు ఫలితము జరుగును.

పంచాంగ కర్త: "దైవజ్ఞరత్న" పెద్దింటి సూర్యనారాయణమూర్తి, సిద్దాంతి

గురు మూఢమి

శ్రీ క్రోధి నామ సంకారం చైత్ర బి|| ఏకాదశి అనగా ది. 4-5-2024 శనివారం నుండి వైశాఖ బి|| ఏకాదశి అనగా 2-6-2024 తేది ఆదివారం వరకు గురుమూఢమి కలదు.

శుక్రమూఢమి

శ్రీ క్రోధి నామ సంకారం చైత్ర బి|| పంచమి అనగా 29-4-2024 తేది సోమవారం నుండి ఆషాఢ శు|| పంచమి ది. 11-7-2024 గురువారం వరకు శుక్రమూఢమి కలదు. తిరిగి ఫాల్గుణ బి|| పంచమి ది. 18-3-2025 మంగళవారం నుండి ఫాల్గుణ బి|| త్రయోదశి ది. 27-3-2025 గురువారం వరకు శుక్రమూఢమి కలదు.

కర్తల ప్రవేశం

శ్రీ క్రోధి నామ సంకారం చైత్ర బి|| ఏకాదశి అనగా ది. 4-5-2024 తేది శనివారం ఉ|| గం|| 9:42 ని||ల నుండి వైశాఖ శు|| చవితి ది. 11-5-2024 శనివారం ఉ|| గం|| 7:00 వరకు డొల్ల కర్తరి జరుగును.

వైశాఖ శు|| చవితి అనగా ది. 11-5-2024 శనివారం ఉదయం గం|| 7:00ల నుండి ప్రారంభం, వైశాఖ బి|| పంచమి అనగా ది. 28-5-2024 మంగళవారం మధ్యాహ్నం గం|| 2:35 ని||ల వరకు అగ్నికర్తరి త్యాగం.

నర్మదానదీ పుష్కరములు

శ్రీ క్రోధి నామ సంకారం చైత్ర బి|| అష్టమి ది. 1-5-2024 తేది బుధవారం పగలు గం|| 11:01 ని||లకు దేవగురుడైన బృహస్పతి వృషభ రాశిలో ప్రవేశించుటచే శ్రీ నర్మదానదీ పుష్కరములు ప్రారంభమగును. కావున ది. 1-5-2024 తేది బుధవారం నుండి ది. 12-5-2024 ఆదివారం వరకు సార్వత్రికోటి తీర్థ నర్మదానదీ పుష్కరములు జరుగును.

రూటు :- ఈ నర్మదానదీ ఓంకారనాథ్ సమీపమున కలదు. ఇండోర్ నుండి 78 కి.మీ. దూరంలో కలదు. (మరియూ) జబల్ పూర్ నుండి 16 కి.మీ. దూరములో నర్మదానదికి చేరవచ్చును. ఈ పుణ్యక్షేత్రమున స్నానదాన పిండప్రదానములు చేసిన ఆత్యంత ఫలితములు లభించును.

యోగ పంచకములు

జ్యేష్ఠ శు|| పాడ్యమి గురువారం : ప్రజలు మంచి అభివృద్ధిగా ఉండి తమతమ ఆరోగ్యమును కాపాడుకొందురు. పాడిపంటలు చక్కగా ఫలించును. మంత్రులు అధికారులు ధర్మపాలన చేయుటకు ప్రయత్నించుదురు. ప్రజలు దైవభక్తిపరులు విద్యావంతులుగా ఉందురు.

ఆషాఢ శు|| పంచమి బుధవారం : దేశములో వ్యాపార వ్యవహారములు మంచి చురుగ్గా సాగును. విద్యార్థులు ప్రతిభను చాటుదురు. క్రీడారంగము అభివృద్ధిగా ఉండును. దేశకీర్తి ప్రపంచఖ్యాతి చెందును.

ఆషాఢ శు|| నవమి స్వాతి నక్షత్రం : స్వాతి నక్షత్రము వచ్చుటచే పెనుతుపాను బాధలు. వాటివల్ల అపారమైన కష్టనష్టములు కల్గును.

ఆషాఢ బి|| ద్వాదశి దశమి రోహిణి జయవారం : సర్వధాన్యములు సమృద్ధిగా యున్ననూ చివరకు కీటక ప్రకృతి వైపరీత్యాల ద్వారా కొంత నష్టం వాటిల్లును.

పుష్య బి|| అమావాస్య బుధవారం : అగుటచే ప్రజావృద్ధి వ్యాపారాభివృద్ధి, ప్రజలు విలాసవంతమైన జీవితమునకు మార్గము చేసుకొందురు.

పంచాంగ కర్త: "దైవజ్ఞరత్న" పెద్దింటి సూర్యనారాయణమూర్తి, సిద్ధాంతి

వర్ష ధాన్య ప్రమాణము

వర్షం	7	దోషం	3	ఇప్తత	13	నాశ	1	ప్రియం	10
ధాన్యం	11	ప్రతిష్ఠ	15	రసనివృత్తి	7	క్షత్రీయ	5	యవః	12
శీతం	7	అప్రతిష్ఠ	9	ఫలనివృత్తి	11	నాశ	4	శ్యామ	6
తృణం	13	ద్యూత	19	ఉత్సాహం	9	వైశ్యవృద్ధి	4	రాజమాష	11
ఉష్ణం	17	మత్తత	11	జ్ఞానం	9	నాశ	1	నీవార	6
మారుతం	13	పురుష	19	అజ్ఞానం	1	శూద్రవృద్ధి	5	శింఖిదా	12
ప్రజావృద్ధి	15	స్త్రీ ఉత్పత్తి	9	కావట్యం	13	నాశ	3	వనస	25
తన్వనాశనం	15	దాతు	15	నిష్కావట్యం	17	మేఘవృద్ధి	4	నారికేళ	1
రాజవిద్యురం	7	భయం	3	ధార్మికం	17	నాశ	4	మాతు	19
ఉగ్రం	7	శౌర్యం	7	అర్మికం	1	సంకర	3	జంభీర	16
పుణ్యం	7	దుష్టని	11	గోఉత్పత్తి	10	నాశ	1	కర్జూర	10
పాపం	7	శిష్టని	15	తనాసః	4	సవరత్న	3	రంభాని	19
వ్యాధి	17	సత్వం	19	సస్యకీటక	41	నాశ	5	చూతఫల	7
ఉపశమణం	19	అసత్వం	5	తనాసః	1	మరకతం	2	కపిస	19
ఆచారము	9	విశ్వాసం	7	శరభవృద్ధి	4	మాణిక్యం	3	తింత్రీని	25
అనాచారం	9	అవిశ్వాసం	9	తనాసం	10	వజ్రవృద్ధి	4	ధాత్రి	1
జన్మాని	7	దయ	11	మశకవృద్ధి	1	వైధూర్యం	4	అతివృష్టి	7
మరణాని	7	నిర్ణయ	13	తనాసం	7	గోమేధికం	4	అనావృష్టి	3
దేశోపద్రవం	11	న్యాయం	15	మత్తుణ	4	పుష్కరాగం	4	మూషిక	3
దేశస్వారం	3	అన్యాయం	17	తనాసం	7	ఇంద్రనీలం	4	శలభవృ	17
చోరభయం	9	సస్యవృద్ధి	6	వృశ్చికం	10	ప్రవాళ	4	శునవృ	3
తనాశనం	15	తనాశః	5	తనాసం	10	మాక్తిక	4	స్వచక్ర	11
అగ్నిభయం	5	పశువృద్ధి	6	వాక్రు, వృ	13	ఇతరరత్నం	4	వరచక్ర	17
శాంతి	15	తనాశః	7	తనాసం	10	సువర్ణం	7	స్వప్నం	7
మృగోత్ప	13	శుక్లవృద్ధి	7	పక్షివృద్ధి	1	రజితం	6	సుఖప్తి	6
మృగక్షయః	17	తనాశః	7	నాశ	1	కాంస్య	8	జాగ్రత్	8
కీటకభయం	11	దూమకీట	8	ధేనువృద్ధి	1	లోహం	12	పైశున్య	12
తనాశః	13	తనాశః	5	తనాసం	2	అయం	8	క్రోధం	12
మూషిక	9	పశువృద్ధి	6	మహిషవృద్ధి	2	త్రవు	10	సంగమం	8
తనాశః	13	తనాశః	7	నాశ	2	సీసం	10	జ్ఞానం	10
సర్పోత్ప	11	శుక్లవృద్ధి	7	మృగవృద్ధి	3	రసవృద్ధి	6	అజ్ఞానం	10
తనాశః	9	తనాశః	7	నాశ	2	ద్రీహి	4	భక్షి	6
కామం	7	క్షుదా	7	చాగవృద్ధి	2	శాలి	16	ధాన్యం	6
లోభం	7	త్పష్ట	7	నాశ	4	కుశుర్ద	12	అండజ	5
మోహం	3	నిద్ర	13	అశ్వవృద్ధి	3	తిలలు	6	స్వేదజ	11
మదం	13	అలస్యం	13	నాశ	3	మాసవృ	4	ఉద్భిజ	5
మత్సర్యం	3	ఉద్యోగం	11	గజవృద్ధి	3	ముద్	2	జరాయుజ	13
సుఖం	7	శాంతం	13	నాశ	1	సర్పవృ	10	సావర	17
దుఃఖం	9	క్రోధం	11	ఉష్ణవృద్ధి	2	చణక	14	జంగమ	13
భోగం	9	డంభం	3	నాశ	3	ఆధక	14	విద్యుత్	6
విడంబం	7	మిత్రబేధం	11	విప్రవృద్ధి	1	గోధుమలు	12	శిలాపాత	3
						క్రోధవ	4	గర్జితం	3

పంచాంగ కర్త: "దైవజ్ఞరత్న" పెద్దింటి సూర్యనారాయణమూర్తి, సిద్దాంతి



సరుకుల ధరలు



చైత్ర మాసం :- ధాన్యం, బెల్లం, ఇనుము, సిమ్మెంట్, లోహదాయకములు, రసవస్తువులు, బంగారం, వెండి, కలప, కాగితం, నెల మధ్యలో ధరలు పెరుగును. నిత్యావసర వస్తువులు, అపరములు, పూలు, పండ్లు, దుంప జాతులు, తైల రస ద్రవ్యాలు ధరలు తగ్గును. సుగంధ ద్రవ్యాలు గోక్షిరముల ధరలు నిలచి యుండును. వస్త్రములు, ధరలు మందముగా యుండును. కాగితం, ప్రత్తి, కలప వస్తువులు ధరలు అనుకూలమే.

వైశాఖ మాసం :- పసుపు ధాన్యం, ప్రత్తి, అరటి పుగాకు, పూలు, పండ్లు సమధరలుగా ఉండును. మిర్చి, అపరధాన్యాలు, దుంప, కాయకూరలు, తైల, రస వస్తువులు, నిత్యావసర వస్తువులు, సమతుల్యముగా ఉండి చురుకుగా విక్రయం జరుగును. బంగారం, వెండి, షేర్లు ధరలు పెరుగును. సిమ్మెంట్, రాయి, ఇనుము గ్లాస్ వస్తువులు ధరలు తగ్గును. వస్త్రములు, కలప, కాగితం ధరలు పెరుగును. పగడం, ముత్యం వంటి లోహ జాతులు ధరలు పెరుగును. పసుపు, అపర ధాన్యములు నెల మధ్యలో ధరలు పెరుగును.

జ్యేష్ఠమాసం :- ధాన్యం పప్పుదినుసులు, తైలము, నెయ్యి, రస ద్రవ్యాలు, అపరములు, అరటి, కొబ్బరి, తైల జాతులు, షేర్లు, కందమూలములు, నిత్యావసర వస్తువులు, పుగాకు, అరటి శనగా, సిమ్మెంట్ బొగ్గు, ఇనుము, ఫ్యాన్సీ, సుగంధ ద్రవ్యాల ధరలు అనుకూలముగా ఉండును. బంగారం వెండి షేర్లు ధరలు నిలబాటు, కొబ్బరి, కలప కాగితం, భూమి ధరలు పెరుగును. కాయకూరలు, కందమూలములు, దుంప వస్తువులు, ఒక్కొక్క ధరలు తగ్గును. నెల మధ్యలో ఆహార ధాన్యములు, ఇనుము ధరలు పెరుగును.

ఆషాఢమాసం :- పసుపు ధాన్యం, బెల్లం, బియ్యం, సిమ్మెంట్, ఇనుము, పుగాకు, కందమూలములు, పండ్లు బంగారం, వెండి, ధరలు పెరుగును. తైల, రసద్రవ్యాలు, నిత్యావసర వస్తువులు, సుగంధ ద్రవ్యాలు, అపరదినుసులు, కొబ్బరి, కలప, మిర్చి కాగితం, ప్లాస్టిక్ ధరలు తగ్గును. లోహజాతులకు, మంచి ధరలు వచ్చును. వస్త్రములకు గిరాకి, ఫ్యాన్సీ వస్తువులు నిలచియుండును.

శ్రావణమాసం :- ధాన్యం, బియ్యం ధరలు అందుబాటులో ఉండును. అపరములు, అరటి కొబ్బరి, తైలజాతులు, షేర్లు, కందమూలములు, నిత్యావసర వస్తువులు, పండ్లు, సమంతరముగా ఉండును. బంగారం, వెండి, రస సేవాదులు, ధరలు జాస్తిగా ఉండును. కాయకూరలు, కందమూలములు అందుబాటులో ఉండును. పుగాకు, వంటి తోటలు గల గినుసులు పెరుగును.

భాద్రపదమాసం :- ధాన్యం, బియ్యం, బంగారం, వెండి, బెల్లం ధరలు పెరుగును. నిత్యావసర వస్తువులు, తైల పదార్థములు, రస వస్తువులు, ఫ్యాన్సీ వంటి వస్తువులు ధరలు పెరుగును. నెలమధ్యలో అనుకోని విధముగా నిత్యావసర వస్తువులు చింతపండు, రస ద్రవ్యాలు, ప్రతి వస్తువుల ధరలు పెరుగును.

పంచాంగ కర్త: "దైవజ్ఞరత్న" పెద్దింటి సూర్యనారాయణమూర్తి, సిద్ధాంతి

ఆశ్వియుజమాసం :- నిత్యావసర వస్తువులు, అవరములు, ధాన్యం, బియ్యం, కొబ్బరి, అరటి, ఫ్యాన్సీ, పండ్లు, పూలు, ధరలు పడిపోవును. బెల్లం, బంగారం, ఇనుము, సిమ్మెంట్, రాయి, భూమి ధరలు పెరుగును. వస్త్రమునకు, కూర కాయలు మంచి చురుకుగా నడుచును. తైల, రసద్రవ్యాలు లాభాలు కలసివచ్చును. ఫ్యాన్సీ రసాయనిక తైల పదార్థములు నెల మధ్యలో పెరుగును.

కార్తీకమాసం :- పాలు, పువ్వులు, కాయకూరలు, రసాయనిక ద్రవ్యాలు, సుగంధ ద్రవ్యాలు, పండ్లు, స్త్రీ సంబంధ ఉపయోగమైన వస్తువులకు గిట్టుబాటు ధరలు ఉండవు. ఔషధములు బంగారము, వెండి లోహాదులకు ధరలు అధికం. ఇనుము, బొగ్గు, సిమ్మెంట్, కంకర, తైల జాతులకు కలప, కాగితము, ధాన్యము ధరలు నిలబాటు.

మార్గశిరమాసం :- ధాన్యం, బియ్యం, కొబ్బరి నూలు వస్త్రములు, అరటి, అపర ధాన్యాలు, వప్పుడినునులు, లవంగాలు, యాలుకులు, మరియూ సుగంధ ద్రవ్యములు, కాయకూరలు, కందమూలములు, ధరలు తగ్గును. ఇనుము, సిమ్మెంట్, నూనె, తైల పదార్థములు, రస వస్తువులు, షేర్ మార్కెట్స్, లోహ ద్రవ్యాలు, ధరలు నిలచి యుండును. భూమి కలవవంటి వస్తువు కొంత అనుకూలమే. ఫ్యాన్సీ, ఫ్లాస్టిక్, హెచ్చుతగ్గులుండును. బంగారం, వెండి నిలబాటు. కొబ్బరి, కలప, ధాన్యము ధరలు పెరుగును.

పుష్యమాసం :- ధాన్యం, బియ్యం, కొబ్బరి, అరటి, బంగారం, వెండి, మిర్చి, వప్పుధాన్యాలు, ఆవాలు, మెంతులు, రసద్రవ్యాలు, కందమూలములు, కాయ కూరలు, మరియునిత్యావసర వస్తువులు, ధరలు కొద్దిపాటి పెరుగును. బెల్లం, తైలపదార్థాలు, ఇనుము సిమ్మెంట్ రాయి, వస్త్రములు, నవరత్నాలు, ధరలు నిలచియుండి ఫ్యాన్సీ సుగంధ ద్రవ్యాలు, మత్తు పానీయాలు ధరలు పెరుగును. పప్పు ధాన్యములు, నెల ప్రారంభములో ధరలు వచ్చును.

మాఘమాసం :- బంగారం, వెండిధరలు పెరుగును. నెలమధ్యలో నిలచి యుండును. చింతపండు, మిరపకాయ ధాన్యం, మందముగా యుండును. పసుపు, పుగాకు, కంద, అరటి, బెల్లం, కొబ్బరి, శనగ, మొదలగు, అపరధాన్యాలు, పట్టు వస్త్రాలు, కాటన్ వస్త్రాలు మందముగా నడుచును. నెయ్యి మొదలగు తైల జాతులు నిలకడగా యుండును. సుగంధ పూజా వస్తువులు ధరలు పెరుగును. కాయకూరలు, నిత్యావసర వస్తువులు ధరలు అనుకూలం, సిమ్మెంట్, ఇనుము, రాయి, ధరలు పెరుగును. కలప కాగితం నిలబాటు. తైల జాతులు నెల ప్రారంభములో ధరలు వచ్చును.

ఫాల్గుణమాసం :- ధాన్యం, బెల్లం, కొబ్బరి, అరటి కందమూలములు, కాయ కూరలు, పుగాకు, ధులు పెరుగును. బంగారం, వెండి, లోహజాతులు, నూలూ, పట్టువస్త్రములు, మంచిధరలు పెరుగును. ఇనుము, ఫ్లాస్టిక్, సంబంధిత వస్తువులు ధరలు నిలబాటు, నిత్యావసర వస్తువులు చింతపండు, రస ద్రవ్యాలు, తైల పదార్థములు, ధరలు గిరాకి, ఫ్యాన్సీ వస్తువులు ధరలు నిలబాటు, రాయి కలప, కాగితం, గ్లాసు లోహ, ద్రావకములు ఒక మోస్తరులో ఉండును. బంగారము వెండి జాతులు నెల చివరిలో ధరలు తగ్గును.

పంచాంగ కర్త: "దైవజ్ఞరత్న" పెద్దింటి సూర్యనారాయణమూర్తి, సిద్ధాంతి

శ్రీ క్రోధి నామ సంవత్సరం 2024-25లో పండుగలు

ఏప్రిల్

- 9 శ్రీ క్రోధి ఉగాది, వసంత నవరాత్రి ప్రారంభం షడుష మిశ్రమ భక్షణం, చంద్రోదయం శ్లేత వరాహకల్పాది:
- 10 వేదవ్యాస తీర్థ పుణ్యదినం
- 11 డోలాగోరీవ్రతం, ఉత్తమ మన్వాది: మత్స్యజయంతి
- 12 గణేష్ దశమపూజ
- 13 లక్ష్మీసంచమి (నాగపూజ) విమవత్సుణ్యకాలం కూర్మజయంతి, (కూర్మ కల్పాది) అత్సినీ కార్తె, మేష సంక్రమణం
- 14 స్కంద షష్ఠి రమణ మహర్షి జయంతి, తమిళ పత్సరాది:
- 17 శ్రీరామనవమి
- 19 సింహవల వరాహాలక్ష్మీ నరసింహస్వామివారి తిరుకళ్యాణం,
- 21 అనంగ త్రయోదశి (వ్రదోషు) సత్యవ్రత తీర్థ పుణ్యదినం
- 23 రౌచక మన్వాది, హనుమత్ పూజ, మధన పూర్ణిమ,
- 27 వాగేళ తీర్థ పుణ్యదినం, సంకష్టహర చతుర్థి, భరణి కార్తె
- 29 శుక్రమాడమి ప్రారంభం
- 1 నర్మదా నదీ పుష్కరం ప్రా॥
- 4 డోల్లు కర్తె ప్రారంభం
- 6 సత్యవ్రతతీర్థ పుణ్యదినం మాసశివరాత్రి
- 7 పిండపితృయజ్ఞం అన్వాదానం వైశాఖమాసం
- 9 చంద్రోదయం
- 10 అక్షతృతీయం, త్రేతాయుగాది, వరశు రామ జయంతి, విద్యాదిరాజ తీర్థ పుణ్యదినం, డోలా గోరీవ్రతం, గంగాస్నాన పుణ్యదినం, సింహవల చందనోత్సవం, బసవజయంతి
- 11 అగ్నికర్తె ప్రారంభం, కృత్తిక కార్తె
- 12 ఆది శంకరాచార్య జయంతి, 13 శ్రీరామచంద్రతీర్థ రషుణ్యదినం, రామానుజా చార్య జయంతి
- 14 కలియుగాది: గంగాజయంతి, వృషభ సంక్రమణం
- 15 బిగళాముఖి జయంతి
- 18 తిరువానారీ పద్మావతి దేవి కళ్యాణోత్సవం, వాసవి జయంతి, అన్నవరం సత్యదేవుని కళ్యాణం
- 20 పరశురామ ద్వాదశి
- 22 వృసింహ జయంతి, చిన్నమస్తాదేవి జయంతి
- 23 వ్యాస పూర్ణిమ,

- అర్ధనారీశ్వర వ్రతం, సంపదోరీవ్రతం
- 24 నారద జయంతి, రోహిణీకార్తె
- 26 పార్థివ కల్పాది, సంకష్టహర చతుర్థి
- 28 అగ్నికర్తె ర్తాగం
- 31 వరదాచార్య జయంతి
- జూన్**
- 1 హనుమజ్జయంతి
- 2 అపర ఏకాదశి
- 4 వ్రదోష వ్రతం
- 5 మాసశివరాత్రి
- 6 అన్వాదానం పిండపితృయజ్ఞం వరదాచార్య వర్ధంతి జ్యేష్ఠమాసం
- 7 చంద్రోదయం, మృగశిరకార్తె వృసింహ భారతీస్వామి ఆరాధన బౌద్ధకల్పి జయంతి
- 12 వసగోరీవ్రతం
- 14 మధుస నంక్రమణం, ధూమావతి జయంతి
- 16 గంగాభగవతి వ్రతం, పితృ దినోత్సవం
- 17 నిర్జల ఏకాదశి, గాయత్రి జయంతి అప్పవల్లి బాలబాలాజిస్వామి కళ్యాణం
- 18 కూర్మ జయంతి, నిర్జల ఏకాదశి (వైష్ణవం)
- 21 బౌచ్చకమన్వాది, ఏరువాక పూర్ణిమ వృషభపూజ, యోగాదివోత్సవం, ఆర్ద్రకార్తె
- 24 రఘునర్య తీర్థ పుణ్యదినం
- 25 సంకష్టహర చతుర్థి, భోమ చతుర్థి
- 29 త్రిలోచన పూజ
- జూలై**
- 2 యోగిని ఏకాదశి
- 4 మాసశివరాత్రి
- 5 అమావాస్య అన్వాదానం, పునర్వసు కార్తె
- 7 చంద్రోదయం, మారీజగన్నాథ రథయాత్ర
- 9 భోమ చతుర్థి
- 11 స్కంద పంచమి
- 12 కుమార షష్ఠి
- 13 వివస్వత్సమి
- 16 లక్ష్మీ వ్రతారంభం చాక్షుష మన్వాది, కర్కాటక సంక్రమణం
- 17 తొలి ఏకాదశి, చాతుర్మాస్యారంభం
- 18 నానుదేవ ద్వాదశి, శాశవ్రతారంభం (శాకాలంకరణ) దాలివట్టం వృసింహస్వామి రథోత్సవం
- 19 పుష్యమికార్తె

- 21 వ్యాసపూజ గురుపూర్ణిమ
- 23 చాతుర్మాస్య ద్వితీయం,
- 25 శ్రీజయతీర్థ పుణ్యదినం
- 26 రుద్రసానర్థిక మన్వాది:
- ఆగష్టు**
- 2 మాసశివరాత్రి, అశ్వేషకార్తె
- 4 అమావాస్య అన్వాదానం, చాడేప్పరీదేవి జయంతి
- శ్రావణమాసం
- 6 చంద్రోదయం, మంగళగోరీవ్రతం, బలభద్ర జయంతి
- 8 నాగచతుర్థి
- 9 నాగపంచమి, గరుడ పంచమి
- 10 సూర్యష్ఠి నెంకటేశ్వరవ్రతం
- 11 భానుసప్తమి
- 12 సత్యవ్రతతీర్థ పుణ్యదినం
- 13 మంగళగోరీవ్రతం
- 15 స్వాతంత్ర్య దినోత్సవం
- 16 పవిత్ర ఏకాదశి, విష్ణుపద పుణ్యకాలం వరలక్ష్మీవ్రతం, సింహాసంక్రమణం మఖకార్తె (త్రేతాయుగాది:)
- 17 దామోదర ద్వాదశి, శనిత్రయోదశి
- 18 వరాహ జయంతి
- 19 శ్రావణ పూర్ణిమ, హయగ్రీవ జయంతి విఖాసన జయంతి, అశ్వలాయన ఉ పాకర్మ, ఋగ్వేదోపాకర్మ రక్షాబంధన్
- 20 మంగళగోరీవ్రతం
- 21 రామవేంద్ర తీర్థ పుణ్యదినం, చాతుర్మాస్య ద్వితీయం
- 22 సంకష్టహర చతుర్థి
- 25 శివలాదేవి వ్రతం, భానుసప్తమి
- 26 దశలవ్రతం, శ్రీకృష్ణాష్టమి
- 27 మంగళగోరీవ్రతం
- 29 ఆజ ఏకాదశి
- 30 పుబ్బికార్తె
- 31 శని త్రయోదశి
- సెప్టెంబరు**
- 1 మాసశివరాత్రి
- 2 సోలాల అమావాస్య, అగ్నిసావర్థిక మన్వాది, పిండపితృయజ్ఞం, అన్వాదానం, అమావాస్య సోమవారవ్రతం
- బాద్రపదమాసం
- 4 కైవల మౌనవ్రతం, చంద్రోదయం
- 6 బలరామజయంతి
- 7 వినాయక చవితి
- 8 ఋషి పంచమి
- 9 సావహర షష్ఠి (సూర్యష్ఠి)
- 11 దూర్వాష్టమి వ్రతం
- 12 నందనపమి వ్రతం
- 13 సత్యష్టకామ తీర్థ పుణ్యదినం గజలక్ష్మీ వ్రతం, ఉత్తరకార్తె

పంచాంగ కర్త: "దైవజ్ఞరత్న" పెద్దింటి సూర్యనారాయణమూర్తి, సిద్దాంతి

14 పరివర్తన ఏకాదశి, ఓనమ్ పండుగ	(క్షీరాబ్ది)	18 త్యాగరాజస్వామి ఆరాధన, ఎ
15 వాసున జయంతి, కల్కి, జయంతి, భువనేశ్వరి జయంతి	చాతుర్మాస్య వ్రత సమాప్తి:	21 తిస్రోష్టకా:
16 కన్యా సంక్రమణం, విశ్వకర్మ జయంతి	15 కార్తీక పూర్ణిమ, జ్యాలాత్ రణం	26 రిపట్టికే డే
17 అనంతపద్మనాభవ్రతం, ఉమామహేశ్వర వ్రతం	33 పున్నమల నోము, దక్ష సావర్ణిక మన్వదీ:	28 మాసశివరాత్రి, కృష్ణాంగకరక చతుర్దశి, పూర్వాషాఢ కార్తె
18 మహాలయ పక్ష ప్రారంభం	16 వృశ్చిక సంక్రమణం, ద్వాపర యుగాది:	29 చొల్లంగి అమావాస్య, పురందరదాసర పుణ్యదినం, పిండపితృయజ్ఞం, అన్నాదానం
20 ఉండ్రాళ్ళి తద్ది (బ్రహ్మత్యూమావ్రతం)	చాతుర్మాస్య ద్వితీయ	మాసమాసం
21 సంకష్టహర చతుర్థి, మహాభరణి	19 సంకష్టహరచతుర్థి, భౌమచతుర్థి, అనూరాధకార్తె	30 చంద్రోదయం, మామస్నాన ఫలం
22 చంద్రపృష్ఠ	22 సావిత్రీ కల్పాది:	31 కన్యకాపంచమేశ్వరి ఆత్మార్పణం
25 మధ్యాహ్నం సూర్యోపాసన మన్వదీ:	23 ఇంద్రసావర్ణిక మన్వదీ:	హిఅవరి
26 అవిదనానవమి (శ్రాద్ధం, హస్తకార్తె	26 ఉత్పన్న ఏకాదశి, తిరుచానూర్ పద్మావతి దేవి బ్రహ్మోత్సవాలు	2 వసంత సంవమి (శ్రీసంచమి)
29 యుతీనాం మమాలయ:	29 మాసశివరాత్రి	4 రథసప్తమి, వైవస్వత మన్వదీ:
30 కలియుగాది:	30 పద్మనాభతీర్థం పుణ్యదినం, అన్నాదానం కపుల జయంతి	5 బీష్మాష్టమి
1 మాసశివరాత్రి, కృష్ణాంగకర చతుర్దశి	డిసెంబర్	6 మధ్యసప్తమి, దవిష్టకార్తె, ఆనందతీర్థంపుణ్యదినం
2 అమాగజవ్వాయం, మహాలయామావాస్య, మాధవతీర్థం పుణ్యదినం, పిండపితృయజ్ఞం, అన్నాదానం	1 అమావాస్య కార్తీక దీపోద్వాపన మార్గశిరమాసం	8 బీష్మ ఏకాదశి, అంతర్దేవి తీర్థం
అశ్వియుజమాసం	2 సోలిస్సరం, చంద్రోదయం, జ్యేష్ఠకార్తె	10 వరాహ కల్పాది:
3 శ్రీదేవినవరాత్రి ప్రారంభం, తిరుమల వెంకటేశ్వరస్వామివారి బ్రహ్మోత్సవాలు ప్రా॥	7 సుబ్రహ్మణ్య సప్తమి	మంగళగిరి లక్ష్మీనరసింహస్వామి తీర్థం
4 చంద్రోదయం	8 భాను సప్తమి, కాళభైరవస్వామి	12 మామపూర్ణిమ, భౌరవ జయంతి, సింధూ స్నాన పుణ్యదినం, లలితా జయంతి, కృతయుగాది:
8 ఉపాంగ లలితగౌరీవ్రతం	9 ప్రళయ కల్పాది:	16 సంకష్టహర చతుర్థి (శతభీమ కార్తె)
9 న ర న్యతిమాజ, మూలమాజలు ప్రారంభం	11 మోక్షద ఏకాదశి, గీతాజయంతి	19 శివాజి జయంతి
10 దుర్గాష్టమి, చిత్తకార్తె	13 హనుమద్రగతం	20 తిస్రోష్టకా:
11 మహారృషిమి, సునాసినిపూజ	15 దత్తాత్రేయ జయంతి, షడశీతి పుణ్యకాలం, మూలకార్తె - భైరవ జయంతి, దనుస్సంక్రమణం (నెలపట్టు)	రామకృష్ణపరమహంస జయంతి
12 విజయదశమి	18 సంకష్టహర చతుర్థి, శారదాదేవి జయంతి	24 విజయ ఏకాదశి
13 సారాంకుశ ఏకాదశి	22 తిస్రోష్టకా, భానుసప్తమి	26 మహాశివరాత్రి
14 గోద్వాళి	24 కేశవరమ్మ ఆరాధన	27 ద్వాపరయుగాది:, అమావాస్య అన్నాదానం
17 తులారసంక్రమణం, వాల్మీకి జయంతి	26 నవల ఏకాదశి	మహాలయ పుణ్యకాలం
19 అట్టతద్ది	27 రఘునాథ తీర్థం పుణ్యదినం	ఫాల్గుణ మాసం
20 సంకష్టహరచతుర్థి	28 శనిత్రయోదశి, పూర్వాషాఢ కార్తె	మార్చి
23 స్వాతికార్తె	29 మాసశివరాత్రి	1 చంద్రోదయం
24 కాళిజయంతి	30 పిండపితృయజ్ఞం, అన్నాదానం, అమావాస్య సోమవార వ్రతం పుష్కమాసం	3 అహోబిళ నరసింహస్వామి బ్రహ్మోత్సవాలు
27 రమా ఏకాదశి	2025 జనవరి	4 పూర్వాషాఢకార్తె
30 దన్వంతర జయంతి	1 చంద్రోదయం	10 నృసింహ ద్వాదశి
31 నరక చతుర్దశి (దీపావళిపూర్వ పద్ధతి), నవంబరు	5 తులన సప్తమి	13 హెరాళి
1 దీపావళి, (శాస్త్రీయమైన దృక్పద్ధతి) కార్తీకమాసం	10 ముక్కటి ఏకాదశి, రైవతమన్వదీ, ఉత్తరాషాఢ కార్తె	తిరుమల వెంకటేశ్వరస్వామి తెప్పోత్సవం
2 కార్తీకస్నానం, ఆకాశదీప ప్రారంభం	12 స్వామి వివేకానంద జయంతి	14 వసంతోత్సవం, మీన సంక్రమణం
3 యమవిదీయం, భగవీహస్త భోజనం	11 కూర్మ ద్వాదశి, శనిత్రయోదశి, రఘూత్తమ తీర్థం పుణ్యదినం	16 చాతుర్మాస్య ద్వితీయ బ్రహ్మ కల్పాది:
5 నాగుల చవితి, భౌమ చతుర్థి	13 భోగి పండుగ	17 ఉత్తరాషాఢ కార్తె
6 జ్ఞానంచమి, విశాఖ కార్తె	14 మకర సంక్రాంతి	18 సంకష్టహర చతుర్థి, భౌమ చతుర్థి
8 యాజ్ఞవల్క్య జయంతి	15 కమమ ప్రభలతీర్థం	21 తిస్రోష్టకాలు
9 గోష్టాష్టమి	16 ముక్కనుమ, బొమ్మలనోము	27 మాసశివరాత్రి
10 అక్షయ నవమి, కృతయుగాది:	17 సంకష్టహర చతుర్థి	29 పిండపితృయజ్ఞం, అన్నాదానం
11 సత్యనర తీర్థం పుణ్యదినం		30 విశ్వానమ ఉగాది
12 బోధన ఏకాదశి, వేదనీధి తీర్థం పుణ్యదినం		
13 స్వాయంభువ మన్వదీ, చిల్క ద్వాదశి		

పంచాంగ కర్త: "దైవజ్ఞరత్న" పెద్దింటి సూర్యనారాయణమూర్తి, సిద్దాంతి

వైష్ణవ తిరు నక్షత్రములు - పుణ్య తిథులు

ఏప్రిల్	9 పొయిఘయాళ్వార్	జాన్
14 ఎంబెరుమానార్ తిరునక్షత్రం	పిళ్ళైలోకాచార్య	8 నత్యనంద
15 చక్రవర్తి తిరుమానార్	10 పూధత్తాళ్వార్	21 నత్యాభినవ
22 కిడాంబయాచ్చార్	తిరుమలైయాండార్	23 నత్యపూర్ణ
23 మధురకవి యాళ్వార్	11 పేయాళ్వార్	24 రఘువర్య
24 పెరియనంబి	12 వేలాంజీలైయప్ప	జూలై
మే	16 తిరుపాణియాళ్వార్	15 నత్యాధిరాజ
7 వటుక నంబి	నంబిళ్ళై	25 శ్రీజయతీర్థ
9 ఉయ్యక్కొండార్	17 తిరుపాణియాళ్వార్	ఆగష్టు
19 దేవి పెరుమాళ్	డిసెంబరు	4 శ్రీనత్యధీశ
21 హళయసిగర్	1 కోటికన్యాదాసం తాతాచార్య	11 నత్యావర
పెరియతిరుమడై నంబి	13 మాధవపెరుమాళ్	21 రాఘవేంద్రతీ
23 నమ్మాళ్వార్	28 నాలూచార్	సెప్టెంబరు
24 శ్రీ చరాశరభట్టరు	29 తొండరడిప్పొడియళ్వార్	13 నత్యేష్టకామ
25 తిరువరంగప్పెరుమాళ్	పెరియనంబి	అక్టోబరు
జూన్	జనవరి 2025	2 మాధవతీర్థ
6 తిరుక్కోటి యార్నంబి	14 ఎంబార్	10 నత్యపరాయణ
18 పెరియాళ్వార్	17 తిరుమలైయాళ్వార్	11 నత్యపరాక్రమ
నడక్కుత్తిరువీధి పిళ్ళై	20 కూరత్తాళ్వార్	నవంబరు
తిరువరంగ పెరుమానార్	23 గురుకావలప్ప	11 నత్యవర
20 నాథ మునిగళ్	28 కొట్టయినంబి	12 వేదనిధి
22 తిరుయాళ్వార్	ఫిబ్రవరి 2025	19 విద్యానిధి
జూలై	8 కొవలూర్ ఎంబెరుమానార్	30 వద్యనాథ
8 మారనేరనంబి	13 మరణంగాల్వంబి	డిసెంబరు
22 తెర్కాళ్వార్	మార్చి 2025	10 నత్యనిధి
27 అలవందార్ వుండరికాళ్ళు	7 తిరుక్కచ్చినంబి	12 నత్యనాథ
ఆగష్టు	9 కులశేఖరాళ్వార్	27 రఘునాథ
7 చూడికురుత్తనాంబారు	తిరుమలైయాండార్	జనవరి 2025
శ్రీయాండార్	15 శ్రీరంగనాచ్చియార్	11 రఘూత్తమ
కందాడైకోప్పనతి	16 తిరువరంగత్తముధనార్	19 నత్యకామ
9 బదరినారాయణపెరుమాళ్	25 పెరియజీయ్యర్	21 నరహరి
27 శ్రీకణ్ణ పిరార్	30 పెరియ పెరుమాళ్	28 విద్యాధీశ
పెరియనాచ్చారి పిళ్ళై	మార్చి (వైష్ణవ) పుణ్యదినములు	29 పురందరదాస
నయనాచ్చాంపిళ్ళై	ఏప్రిల్ 2024	ఫిబ్రవరి
అక్టోబరు	10 వేదవ్యాస తీర్థం	6 మాధ్వనవమి
6 తిరుమలై నంబి	17 కవీంద్ర తీర్థర	ఆనంద
12 వేదాంత దేసికర్	21 నత్యవ్రత తీర్థర	మార్చి
తిరువేంగడత్తార్	27 వాగేశ తీర్థం	1 నత్యబోధ
20 కూవకులోత్తమాదాసర్	మే	2 వాదిరాజస్వామిగళ
నవంబరు	6 నత్యవిజయ	3 వ్యాసరాయగళ
6 మనవాళ మహామునుల	10 విద్యాధిరాజ	5 నత్యవ్రత
7 గురువయిప్పెరాళ్వార్	13 రామచంద్ర	
శేనైముదలియార్		

పంచాంగ కర్త: "దైవజ్ఞరత్న" పెద్దింటి సూర్యనారాయణమూర్తి, సిద్దాంతి

2024 సంవత్సరములో కార్తీక మాసములో పులితములు							
తేదీలు	వారం	కార్యములు	పువ్వు సమయం	సంకీర్తన	రాత్రులు	జంతువు	పులితములు
13.04.2024	శని	అశ్విని	రా. 09:02	మృగశిర	మిథునం	కొడి	ఎండలు అధికతాపం, ప్రమాదములు
27.04.2024	శని	భరణి	మ. 12:54	జ్యేష్ఠ	వృశ్చికం	చక్ర	కలహములు, ఎండలు ఉష్ణతాపం
11.05.2024	శని	కృత్తిక	ఉ. 07:00	మృగశిర	మిథునం	కొడి	వడగళ్ళు, అధిక తాపం, ఎండలు
24.05.2024	శుక్ర	రోహిణి	రా. 08:14	జ్యేష్ఠ	వృశ్చికం	చక్ర	ఉడుకుగాల్బులు, గాలి, వేడి
07.06.2024	శుక్ర	మృగశిర	రా. 01:03	ఆర్ద్ర	మిథునం	పింగళ	తొలకరి ప్రారంభం, సస్యానుకూలత
21.06.2024	శుక్ర	ఆర్ద్ర	రా. 12:03	మూల	ధనుస్సు	దున్న	ఎండలు ఉడుకు, తొలకరి వర్షం
05.07.2024	శుక్ర	పునర్వసు	రా. 11:37	ఆర్ద్ర	మిథునం	పింగళ	వర్షం, వేడి, ఉడుకు
19.07.2024	శుక్ర	పుష్యమి	రా. 11:08	మూల	ధనుస్సు	దున్న	వర్షతప ప్రారంభమునందు వర్షం
02.08.2024	శుక్ర	ఆశ్లేష	రా. 10:03	పునర్వసు	మిథునం	హంస	సస్యానుకూలత, వర్షములు
16.08.2024	శుక్ర	మఖ	రా. 07:41	పూ షా	ధనుస్సు	భేరుండ	సామాన్యస్థితి, ఎండ, వర్షం, గాలి
30.08.2024	శుక్ర	పుబ్బ	మ. 03:44	పునర్వసు	కర్కాటకం	హంస	సామాన్యస్థితి, ఎండ వర్షం వేడి
13.09.2024	శుక్ర	ఉత్తర	ఉ. 09:32	పూ షా	ధనుస్సు	భేరుండ	సస్యానుకూలత అల్పవీడనం
26.09.2024	గురు	హస్త	రా. 01:08	పుష్యమి	కర్కాటకం	కాకి	అల్పవీడనం, వరదలు
10.10.2024	గురు	చిత్త	మ. 02:04	పూ షా	ధనుస్సు	భేరుండ	సస్యానుకూలత, అధిక వర్షం
23.10.2024	బుధ	స్వాతి	రా. 12:40	పునర్వసు	కర్కాటకం	హంస	ముసురు, అతివృష్టి, సస్యనష్టం
06.11.2024	బుధ	విశాఖ	ఉ. 08:45	మూల	ధనుస్సు	హంస	అతివృష్టి, ఉపద్రవములు, ద్రోణి
19.11.2024	మంగళ	అనూరాధ	మ. 02:52	ఆర్ద్ర	ధనుస్సు	పింగళ	వరదలు, అల్పవీడనం, ఉరుములు
02.12.2024	సోమ	జ్యేష్ఠ	రా. 07:08	మూల	ధనుస్సు	దున్న	వీడుగుపాటు, ఉపద్రవ వాతావరణం
15.12.2024	ఆది	మూల	రా. 10:10	మృగశిర	మిథునం	కొడి	సస్యానుకూలత, అనుకూల వాతావరణం
28.12.2024	శని	పూ షా	రా. 12:24	జ్యేష్ఠ	వృశ్చికం	చక్ర	అకాలవర్షం, ఎండలు, సామ్యము

పంచాంగ కర్త: "నివజ్జరత్" పబ్లింటి సూర్యనారాయణమూర్తి, సిద్ధాంతి

2024-2025 ప్రీ క్రీడి నామనంవత్సర మోసాధివతులు

ష. సం.	తెలుగు నామములు	జన్మనామములు	జన్మతేదీ	అక్షయములు	భార్య పుట్టిన తేదీ	కృత్రిక ఉత్తర ఉష్ణం	రోహిణి హస్త ప్రాణం	మృగశిర చిత్త ధనిష్ఠ	ఆర్ధ స్వాతి శుభ్రాంశు	పునర్వసు విశాఖ పూ.భాద్ర	పుష్యమి అనూ ఉ.భాద్ర	అశ్వి జ్యేష్ఠ రేవతి
1	చైత్రం	09.04.2024	కుజ	భార్య బుధ	గురు	చంద్ర	శుక్ర	రవి	రాహు	కేతు	శని	శని
2	వైశాఖం	08.05.2024	కేతు	శని	కుజ	బుధ	గురు	చంద్ర	శుక్ర	శుక్ర	రవి	రాహు
3	జ్యేష్ఠం	07.06.2024	శుక్ర	రవి	రాహు	కేతు	శని	చంద్ర	శుక్ర	బుధ	గురు	చంద్ర
4	ఆషాఢం	06.07.2024	గురు	చంద్ర	శుక్ర	గురు	రవి	చంద్ర	శుక్ర	రవి	రాహు	కేతు
5	శ్రావణం	05.08.2024	కుజ	బుధ	గురు	చంద్ర	శుక్ర	రవి	రాహు	కేతు	శని	శని
6	భాద్రపదం	03.09.2024	కేతు	శని	కుజ	బుధ	గురు	చంద్ర	శుక్ర	శుక్ర	రవి	రాహు
7	అశ్వియుజం	03.10.2024	రవి	రాహు	కేతు	శని	కుజ	చంద్ర	బుధ	గురు	చంద్ర	శుక్ర
8	కార్తీకం	02.11.2024	గురు	చంద్ర	శుక్ర	గురు	రవి	చంద్ర	శుక్ర	రవి	రాహు	కేతు
9	మార్గశిరం	02.12.2024	కుజ	బుధ	గురు	చంద్ర	శుక్ర	రవి	రాహు	కేతు	శని	శని
10	పుష్యం	31.01.2025	కేతు	శని	కుజ	బుధ	గురు	చంద్ర	శుక్ర	శుక్ర	రవి	రాహు
11	మాఘం	30.01.2025	రవి	రాహు	కేతు	శని	కుజ	బుధ	గురు	కేతు	శని	శని
12	ఫాల్గుణం	28.02.2025	చంద్ర	శుక్ర	రవి	రాహు	కేతు	శని	కుజ	కుజ	బుధ	గురు

పంచాంగ కర్త: "చైతన్యరత్న" బెల్లంబి సూర్యనారాయణమూర్తి, సిద్ధాంతి

మాసాధిపతుల ఫలములు

రవి : శరీరములో వేడి, తలపోటు, మహాకోపం, ప్రయాణం, అధికారులుతో విరోధములు చేయు వృత్తిలో ఒత్తిడి, మనోబాధ, ధనమునకు ఇబ్బందులు, ఆటంకములు.
దోషరహితం : సూర్య నమస్కారములు. శివాలయ దర్శనం

చంద్ర : సుఖ భోజనము, సంతోషము, బంధుమిత్ర దర్శనము, శుభవార్తలు వినుట, పుణ్యకథా శ్రవణం, నిర్మల మనస్సు, గొప్పవారి దర్శనము, స్త్రీ సౌఖ్యము, ధనలాభము, గౌరవము. **దోషరహితం :** శివాలయ దర్శనము

కుజ : ధనవిషయమై వ్యవహారములలో ఆలోచన, కోపం, సంకోచము, వైద్యులతో పరిచయము, మనో కాలిన్యము, దుర్వార్త శ్రవణం, దెబ్బలు తగులుట, ప్రయాణము, తొందర పనులు, ధన ఇబ్బంది, కార్యాటకము, ఎత్తునుండి జారుట, కలహములు సోదర విరోధములు. **దోషరహితం :** ఆవుపాలతో సుబ్రహ్మణ్యస్వామికి అభిషేకములు, దుర్గాదేవి ఆలయ దర్శనం.

బుధ : చిత్రవస్త్రధారణ, ప్రయాణం, యత్నీకృతకార్యానుకూలం మంచి వార్తలు వినుట, జ్యోతిష్య విద్యాగోష్ఠి, ఎక్కువ లాభాకరులగు మనుషులతో మాట్లాడుట, బంధువులు లేక మిత్రులు దర్శనము ధనలాభం విరోధాలందు ఆశక్తి కృషి వృద్ధి అధికారుల అనుగ్రహము. **దోషరహితం :** తులసి దళములతో విష్ణుపూజ, జమ్మిచెట్టు ప్రదక్షిణ, విష్ణాలయ దర్శనం. పచ్చవస్త్రం దానం.

గురు : ఉత్సాహం, సౌఖ్యము, నూతన వస్త్రధారణ, దేవతాభక్తి, గౌరవం, సుఖ భోజనం, పండితులను కలిసికొనుట, కార్యానుకూల శుభవార్తలు వినుట, శుభకార్యచరణము. **దోషరహితం :** గణపతికి దూర్వార్చన, శనగలు, చామంతి దానం చెయ్యాలి.

శుక్ర : తాంబూలాది సౌఖ్యములు, భోగము, ఆనందము, స్త్రీలయందు ఆసక్తి, లాభము, రాజ సన్మానము, స్వాతంత్ర్యము మిత్ర సహాయము, ప్రయాణము, స్త్రీ సహాయము, గౌరవము, శుభములు. **దోషరహితం :** లక్ష్మీ పూజ, తీసి పదార్థం నైవేద్యం.

శని : బద్దకము, మందబుద్ధి, హృదయమునందు కలవరం, దుష్టవార్త శ్రవణం, శిరో భాధ, స్వల్ప ఆనారోగ్యత, పనులు పూర్తి కాకుండుట, ఇతరుల వలన చికాకులు నిరుత్సాహము. **దోషరహితం :** శివాలయంలో అభిషేకములు, నూనె దానం.

రాహు : అకాల భోజనము, ప్రయాణము, అనవసర ధనవ్యయము, దుష్ప్రస్తు ములు, నీచ సహవాసము, వ్యాపారగోష్ఠి, అస్వస్థత రహస్యములు కనిపెట్టుట, వ్యసనములు **దోషరహితం :** అమ్మవారికి కుంకుమ పూజ చెయ్యవలెను. దిష్టిమినములుచేయుట

కేతు : కఠిన సంభాషణ, శరీర శ్రమ, ప్రయాణము, రాజభీతి, ఇతరుల వలన శ్రమ, తొందర చంచల మనస్సు, పుణ్య కథాశ్రవణము దుష్టభీతి, విరక్తి, చిత్ర వస్త్ర లాభము. **దోషరహితం :** ఏకాదశి రుద్రాభిషేకము. 11 శివాలయాల దర్శనం

పంచాంగ కర్త: "దైవజ్ఞరత్న" పెద్దింటి సూర్యనారాయణమూర్తి, సిద్ధాంతి

సంక్రమణ పుణ్యకాలము

సూర్యుడు మేషరాశియందు ప్రవేశించిన సంక్రమణమునకు విషువము అని పేరు. ఆ సంక్రమణమునకు పూర్వముందు 10 ఘంటలు కాలము, పరమందు 10 ఘంటలు కాలము విషువత్ పుణ్యకాలము.

1. మేషం	విషువము	10 ఘడియలు	పూర్వం, పరం
2. వృషభం	విషువదము	16 ఘడియలు	పూర్వం
3. మిథునం	షడశీతి	16 ఘడియలు	పరము
4. కర్కాటకం	ఆయునము	30 ఘడియలు	పూర్వము
5. సింహం	విషువదము	16 ఘడియలు	పూర్వము
6. కన్య	షడశీతి	16 ఘడియలు	పూర్వము
7. తుల	విషువము	15 ఘడియలు	పరము
8. వృశ్చికము	విషువదము	16 ఘడియలు	పూర్వం, పరము
9. ధనుస్సు	షడశీతి	16 ఘడియలు	పరము
10. మకరం	ఆయునము	40 ఘడియలు	పరము
11. కుంభం	విషువదము	16 ఘడియలు	పూర్వము
12. మీనం	షడశీతి	16 ఘడియలు	పరము

ఈ సంక్రమణ పుణ్య ఘడియలు దాన స్నాన జపాది శాంతి కర్మలకు మంచిది. ప్రవేశ ఘడికలకు ముందు 16 వెనుక 16 ఘడియలు చొప్పున వివాహ వ్రతాదులకు పరిత్యజించవలెను.

లగ్నప్రమాణ, పుష్కర కాలములు

లగ్నములు	ఘ.వి.	పుష్కర గం॥	శుభాంశ గం॥	వర్జమాంశ(గం)
మేషం	4-22	1-13	1-40	0-06
వృషభం	5-01	0-56	1-54	1-00
మిథునం	5-31	1-46	0-07	2-04
కర్కాటకం	5-31	0-31	1-21	0-07
సింహం	5-18	1-29	2-00	1-03
కన్య	5-15	0-59	1-19	1-59
తుల	5-25	1-45	2-05	0-07
వృశ్చికం	5-35	0-31	1-22	1-07
ధనుస్సు	5-18	1-28	0-50	1-59
మకరం	4-38	0-52	0-31	0-06
కుంభం	4-06	1-18	0-05	0-49
మీనం	4-00	0-22	0-59	1-31

ఈ యొక్క పంచాంగం రాజమహేంద్రవరమునకు చేయడమైనది. కురుక్షేత్రాది భూ మధ్యరేఖ తూర్పుభాగం 49 యోజనాలకు 3-36 అంగుళాల మాతన సంస్కారంచే పక్షాయనాంశ 24-10-48 వారికాయనగతి 50-26 ఉత్తర అక్షాంశాలు 17-01; తూర్పు రేఖాంశలు 81-52 ప్రకారం సూర్యోదయాది గ్రహాణ గ్రహ ప్రవేశాలు తిది, నక్షత్ర, యోగ, కరణ, వర్షగ్రహణాదులు అఖిల భారత కాలమాసమునకు దృష్టిదాంత ప్రకారం సాధించడమైనది.

కావున దుర్ముహూర్తములకు సూర్యోదయ, సూర్యాస్తమయాలు లగ్నప్రమాణములకు ముహూర్తములకు పరిశీలనా పట్టిక ప్రకారం చూసుకొనవలయును.

పంచాంగ కర్త: "దైవజ్ఞరత్న" పెద్దింటి సూర్యనారాయణమూర్తి, సిద్ధాంతి

గమనిక

ఈ సంవత్సరం సరియైన, బలమైన
ముహూర్తములను ఇవ్వడం జరిగింది.
వాటిల్లో మీకు నచ్చిన ముహూర్తమును
చక్రశుద్ధి, లగ్నశుద్ధి తదితర అంశాలు
నక్షత్రం, వారం, వర్ణం,
దుర్ముహూర్తములను
పరిశీలించుకొని వాటిని
ఉపయోగించుకోగలరని మా మనవి.

ఇట్లు
పంచాంగ కర్త

ప్రతి దినమందు శుభకాల చక్రం

రాహుకాల, గుళిక, యమగండ్, వార దుర్ముహూర్త, గౌలి పంచాంగ, హెబర్, సిద్ధాంత రహిత శుభకాలం

అదివారం	: సూర్యోదయం ఉ.6.00కు అయినప్పుడు ఉ.8.24 నుండి 9 వరకు, ఉ.11.00 నుండి 11.36 వరకు మ.2.48 నుండి 3.00 వరకు
సోమవారం	: ఉ.6.24 నుండి 7.00 వరకు, రా.7.36 నుండి 8.00 వరకు, రా.8.24 నుండి 9.00 వరకు రా.10.00 నుండి 10.48 వరకు అర్ధరాత్రి 2.00 నుండి 3.00
మంగళవారం	: సా.5.00 నుండి 6.00 వరకు రా.7.36 నుండి 8.00 వరకు రాత్రి తె.5.00 నుండి 6.00 వరకు
బుధవారం	: ఉ.9.36 నుండి 10.00 వరకు మ.2.00 నుండి 3.00 వరకు సా.4.00 నుండి 5.00 వరకు రా.7.00 నుండి 7.30 వరకు రా.11.00 నుండి 12.00 వరకు అర్ధ రా.2.00 నుండి రా.తె.5.00 వరకు
గురువారం	: ఉ.11.00 నుండి 11.36 వరకు మ.1.00 నుండి 1.12 వరకు, సా.6.00 నుండి 6.48 వరకు, రా.12.48 నుండి 1.12 వరకు, రా.3.00 నుండి 3.12 వరకు
శుక్రవారం	: ఉ.10.00 నుండి 10.30 వరకు, మ.2.00 నుండి 2.20 వరకు, సా.5.00 నుండి 5.12 వరకు, సా.5.36 నుండి 6.00 వరకు, రా.10.30 నుండి 11.00 వరకు అర్ధ రా. 12.00 నుండి 12.24 వరకు, అర్ధ రా.12.48 నుండి 1.00 వరకు
శనివారం	: మ.12.12 నుండి 12.48 వరకు, సా.5.12 నుండి 6.00 వరకు, రా.9.00 నుండి 9.12 వరకు, రాత్రి తె. 4.24 నుండి 4.48 వరకు

పంచాంగ కర్త: "దైవజ్ఞరత్న" పెద్దింటి సూర్యనారాయణమూర్తి, సిద్ధాంతి

వివాహోది శుభముహూర్తములు



ఈ సంవత్సరము చక్రశుద్ధి, పంచకరహితం చేసి ఉన్నంత వరకు ముహూర్తములు వ్రాసి యుంటిమి. మీరు సరిచూచి ముహూర్తములు ఆచరింపవచ్చును.

గమనిక : వివాహ, గృహారంభ, గృహప్రవేశ, సమస్త ముహూర్తములు కావలసిన వారు మా అద్రుసుకు మీ జన్మ నక్షత్రములు విపులముగా పంపిన యెడల బలమైన ముహూర్తములు వ్రాసి పంపగలము. - పంచాంగకర్త

చైత్రమాసం ది.9-4-2024 తేది నుండి 8-5-2024 వరకు

ఈ నెలలో చక్రశుద్ధి, పంచకరహితం చేసి ఉన్నంత వరకు ముహూర్తములు వ్రాసి యుంటిమి. ప్రతిరాజు 12 లగ్నములు పరిశీలించి ఉత్తముమైన ముహూర్త నిర్ణయం చేయుట జరిగినది. మేము సూచించిన లగ్నములలో కాకుండా ఇతర సమయములు, ఇతర లగ్నములు చక్ర శుద్ధి లేకుండా మరయు ఏకదినశతి (21 రోజుల దాష్ట్యములు) దాష్ట్యములతో చూడకండి. అందువలన ఆ లగ్నములను ఇక్కడే సూచించడం బద్ధకంలేదు. లగ్నము పరిశీలించి మీరు సలహాని ముహూర్తములు ఆచరింపవచ్చును.

- ఏప్రిల్ 9 మంగళ చైత్ర శు|| సాడ్యమి రేవతి నూతనవస్త్రధారణ దస్త్రం, అన్ననామ అక్షర, మేషం (ర) ఉ.7:22 అశ్విని నూతనదస్త్రం, మిథునం (వసు) ప.11:40, కర్కాటకం (ర) మ.12:37
- 12 శుక్ర చనితి రోహిణి అన్ననామ అక్షర దస్త్రం ప్రారంభం మేషం (చోర) ఉ.7:10, మిథునం (వసు) ప.11:28, చనితి వృశ్చికం (ర) రా.8:58, ధనుస్సు (చోర) రా.12:09 (6 చంద్ర) మకరం (మతాం) రా.1:39
- 13 శని షష్ఠి మృగశిర క్రయవిక్రయం కర్కాటకం (రాజు) మ.12:22, గర్భాదానం తుల (ర) రా.7:59 (6 శుక్ర) వినాహం ధనుస్సు (ర) రా.12:05
- 14 ఆది షష్ఠి ఆర్ద్ర వ్యాపారం దస్త్రం విద్యారంభం మేషం (ర) ఉ.7:02, వృషభం (మతాం) ఉ.8:30, క్రయవిక్రయం మిథునం (ర) ప.11:20, సప్తమి క్రయవిక్రయం కర్కాటకం (ర) మ.12:18
- 15 సోమ సప్తమి పునర్వసు అన్ననామ అక్షర మేషం (మతాం) ఉ.6:58, అన్ననామ అక్షర వృషభం (ర) ఉ.8:26
- 18 గోరు దశమి మఖ అన్ననామ అక్షర వినాహం వృషభం (ర) ఉ.8:14, ఏకాదశి వినాహం వృశ్చికం (ర) రా.8:35, ధనుస్సు (వసు) రా.11:45
- 19 శుక్ర ఏకాదశి పుబ్బ సాధారణ సమయం మిథునం (రాజు) ప.11:01, సాధారణ సమయం కర్కాటకం (ర) ప.11:58
- 20 శని ద్వాదశి పుబ్బ సాధారణ సమయం వృషభం (ర) ఉ.8:06, మిథునం సాధారణ సమయం మిథునం (మతాం) ఉ.10:57, సాధారణ సమయం కర్కాటకం (ర) ప.11:54, ఉత్తర వినాహం గృహప్రవేశం గర్భాదానం వృశ్చికం (ర) రా.8:27 త్రయోదశి వినాహం గృహప్రవేశం మకరం (చోర) రా.1:07
- 21 ఆది త్రయోదశి ఉత్తర అన్ననామ అక్షర కర్కాటకం (ర) ప.11:50 (8కుజు) హస్త వినాహం గర్భాదానం వృశ్చికం (వసు) రా.8:23, వినాహం ధనుస్సు (ర) రా.11:33

పంచాంగ కర్త: "దైవజ్ఞరత్న" పెద్దింటి సూర్యనారాయణమూర్తి, సిద్ధాంతి

- 22 సోమ చతుర్దశి హస్త అన్ననామ అక్షర గృహారంభం వృషభం (రాజ) ఉ.7:58, అన్ననామ అక్షర గృహారంభం, మిథునం (ర) ఉ.10:49, కర్కాటకం (చోర) ప.11:46
- 23 మంగళ పూర్ణిమ చిత్త సాధారణ సమయములు వృషభం (ర) ఉ.7:54, మిథునం (వసు) ఉ.10:45
- 24 బుధ బు|| పాడ్యమి స్వాతి వృషభం (రాజ) ఉ.7:50, (6 చంద్ర) అన్ననామ అక్షర గృహారంభం మిథునం (ర) ఉ.10:41
- 26 శుక్ర తదియ అనూరాధ అన్ననామ అక్షర కర్కాటకం (ర) ప.11:30, వృశ్చికం (ర) రా.8:03 (6శుక్ర) వివాహం గర్భాదానం ధనుస్సు (వసు) రా.11:14, వివాహం గర్భాదానం, గృహప్రవేశం, మకరం (ర) రా.12:44
- 27 శని చవితి జ్యేష్ఠం సాధారణ సమయం, కర్కాటకం (మతాం) ప.11:26
- 28 ఆది పంచమి మూల గర్భాదానం వృశ్చికం (మతాం) రా.7:55 (6 శుక్ర) వివాహం గర్భాదానం ధనుస్సు (ర) రా.11:06, మకరం (మతాం) రా.12:36

శుక్రమూఢమి ప్రారంభం

- 29 సోమ షష్ఠి పూర్వాషాఢ సాధారణసమయం మిథునం (రాజ) ఉ.10:21
 మే 1, బుధ అష్టమి శ్రవణం అన్ననామ వృషభం (ర) ఉ.7:23
 2 గురు నవమి ధనిష్ఠ అన్ననామ కర్కాటకం (ర) ప.11:07
 3 శుక్ర దశమి శతభిషం అన్ననామ వృషభం (చోర) ఉ.7:15

గురుమూఢమి ప్రారంభం - కర్తవీ ప్రారంభం

- 5 ఆది, ద్వాదశి ఉత్తరాభాద్ర మిథునం (చోర) ఉ.9:58, కర్కాటకం (ర) ఉ.10:55

వైశాఖమాసం 9-5-2024 నుండి 6-6-2024వరకు

ఈ నెలలో ఛత్రశుద్ధి, పంచకరహితం దోసి ఉన్నంత వరకు ముహూర్తములు వ్రాసు యింటిది. ప్రతిరాజు 12 లగ్నములు పరిశీలించి ఉత్తమమైన ముహూర్త నిర్ణయం చేయుట జరిగినది. మేము సూచించిన లగ్నములలో కాకుండా ఇతర సమయములు, ఇతర లగ్నములు ఛత్ర శుద్ధి లేకుండా మరియు ఏకవినశితి (21రకాల ధాన్యములు) ధాన్యములతో కూడిఉన్నవి. అంచేతనే ఆ లగ్నములను ఇక్కడ సూచించడం జరగలేదు. లగ్నాలను పరిశీలించి మీరు సరిచూచి ముహూర్తములు ఆచరించవచ్చును.

- 10 శుక్ర శు|| తదియ రోహిణి అన్ననామ వృషభం (చోర) ఉ.6:47 అన్ననామ మిథునం (ర) ఉ.9:38, కర్కాటకం (వసు) ఉ.10:35
- 11 శని చవితి ఆర్ద్ర కర్కాటకం (ర) ఉ.10:31
- 12 ఆది పంచమి ఆర్ద్ర వృషభం (ర) ఉ.6:40, మిథునం (మతాం) ఉ.9:30, పునర్వసు అన్ననామ కర్కాటకం (వసు) ఉ.10:29 (నక్షత్ర సంధి)
- 13 సోమ షష్ఠి పునర్వసు అన్ననామ వృషభం (మతాం) ఉ.6:36, అన్ననామ మిథునం (ర) ఉ.9:26
- 14 మంగళ సప్తమి పుష్యమి సాధారణసమయం మిథునం (ర) ఉ.9:22
- 16 గురు నవమి మఖ అన్ననామ మిథునం (ర) ఉ.9:15 క్రయవిక్రయం తుల (రాజ) సా. 5:49

పంచాంగ కర్త: "దైవజ్ఞరత్న" పెద్దింటి సూర్యనారాయణమూర్తి, సిద్ధాంతి

- 17 శుక్ర దశమి పుబ్బ సాధారణసమయం కర్కాటకం (రాజ) ఉ.10:08, ఇంటి సామానులు ప్రారంభించుటకు తుల (ర) సా.5:45
- 18 శని దశమి ఉత్తర అన్ననామ మిధునం (ర) ఉ.9:07, కర్కాటకం (మతాం) ఉ.10:04
- 20 సోమ ద్వాదశి చిత్త అన్ననామ మిధునం (మతాం) ఉ.8:59, అన్ననామ కర్కాటకం (ర) ఉ.9:56, క్రయవిక్రయం తుల (ర) సా.5:33
- 23 గురుపూర్ణిమ అనూరాధ అన్ననామ కర్కాటకం (ర) ఉ.9:44, మూల క్రయవిక్రయం తుల (మతాం సా.5:21
- 25 శని విదియ జ్యేష్ఠ సాధారణ సమయం కర్కాటకం (మతాం) ఉ.9:36, మూల క్రయవిక్రయం తుల (వసు) సా.5:14
- 26 ఆది తదియ మూల అన్ననామ మిధునం (మతాం) ఉ.8:35 (6 చంద్ర)
- 27 సోమ చవితి పూర్వాషాఢ సాధారణ సమయం కర్కాటకం (ర) ఉ.9:29, పంచమి ఉత్తరాషాఢ క్రయవిక్రయం తుల (వసు) సా.5:06
- కర్తవీ ముగింపు**
- 29 బుధ షష్ఠి శ్రవణం మిధునం (వసు) ఉ.8:23 (8చంద్ర) సప్తమి ధనిష్ఠ క్రయవిక్రయం తుల (ర) సా.4:58
- 30 గురు సప్తమి శతభిషం అన్ననామ మిధునం (ర) ఉ.8:20
- జూన్ 1, శని దశమి ఉత్తరాభాద్ర క్రయవిక్రయం తుల (ర) సా.4:36
- 2 ఆది ఏకాదశి రేవతి అన్ననామ మిధునం (చోర) ఉ.8:08 అన్ననామ కర్కాటకం (ర) ఉ.9:05
- గురుమూఢమి త్యాగం**
- 3 సోమ ద్వాదశి అశ్విని సాధారణ సమయం మిధునం (ర) ఉ.8:04

జ్యేష్ఠమాసం 7-6-2024 నుండి 5-7-2024 వరకు

- ఈ నెలలో చిత్రశుద్ధి, పంచకరహితం చేసి ఉన్నంత వరకు ముహూర్తములు వ్రాసి యుంటేమి, ప్రతిరాజు 12 లగ్నములు పరిశీలించి ఉత్తమమైన ముహూర్త నిర్ణయం చేయుట జరిగినది. మేము సూచించిన లగ్నములలో కాకుండా ఇతర సమయములు, ఇతర లగ్నములు చిత్ర శుద్ధి లేకుండా మీరియ్యి ఏకవంశీతి (21 రకాల దాహములు) దాహములతో కూడి ఉన్నది. అందువలన ఆ లగ్నముయాలను ఇక్కడ సూచించడం జరగలేదు. లగ్నాలను పరిశీలించి మీరు సలహాచి ముహూర్తములు ఆచరింపవచ్చును.
- జూన్ 8, శని విదియ ఆర్ద్ర విద్యాభ్యాసం మిధునం (ర) ఉ.7:44 (దుస్స)
- 9 ఆది తదియ పునర్వసు అన్ననామ మిధునం (ర) ఉ.7:40
- 10 సోమ చవితి పుష్యమి మిధునం (వసు) ఉ.7:36, అన్ననామ కర్కాటకం(ర)ఉ.8:33
- 12 బుధ షష్ఠి మఖ అన్ననామ మిధునం (ర) ఉ.7:28 అన్ననామ కర్కాటకం (మతాం) ఉ.8:26
- 13 గురుసప్తమి పుబ్బ సాధారణ సమయం కర్కాటకం (ర) ఉ.8:22
- 16 ఆది దశమి చిత్త వృశ్చికం (చోర) సా.4:43
- 17 సోమ ఏకాదశి చిత్త అన్ననామ కర్కాటకం (మతాం) ఉ.8:06, క్రయవిక్రయం వృశ్చికం (ర) సా.4:39
- 20 గురు చతుర్దశి అనూరాధ అన్ననామ కర్కాటకం (రాజ) ఉ.7:54 క్రయవిక్రయం వృశ్చికం (మతాం) సా.4:27
- 21 శుక్ర పూర్ణిమ జ్యేష్ఠ సాధారణ సమయం కర్కాటకం (ర) ఉ.7:50
- 22 శని బి|| వాఙ్మయి మూల అన్ననామ కర్కాటకం (రాజ) ఉ.7:46

పంచాంగ కర్త: "దైవజ్ఞరత్న" పెద్దింటి సూర్యనారాయణమూర్తి, సిద్ధాంతి

- 24 సోమ తదియ ఉత్తరాషాఢ, అన్ననామ కర్కాటకం (ర) ఉ. 7:38, శ్రవణం క్రయవిక్రయం వృశ్చికం (వసు) సా. 4:11
 26 బుధ పంచమి ధనిష్ఠ అన్ననామ కర్కాటకం (ర) ఉ. 7:31 (8చంద్ర)
 28 శుక్ర సప్తమి పూర్వాభాద్ర సాధారణ సమయం కర్కాటకం (చోర) ఉ. 7:23
 30 ఆది నవమి రేవతి అన్ననామ కర్కాటకం (ర) ఉ. 7:15

ఆషాఢ మాసం 06-7-2024 నుండి 4-8-2024 వరకు

ఈ నెలలో చిత్రశుక్ల, పంచమిహితం యోగం ఉన్నంత వరకు ముహూర్తములు వ్రాసే యుంటేమి. ప్రతిరాజు 12 లగ్నములు పరిశీలించి ఉత్తమమైన ముహూర్త నిర్ణయం చేయుట జరిగినది. మేము సూరించిన లగ్నములలో రాకుండా ఇతర సమయములు, ఇతర లగ్నములు చిత్ర శుక్ల లేకుండా మేరియు ఏకవంశీతి (21 రకాల దాష్ట్యములు) దాష్ట్యములతో కూడి ఉన్నది. అందువలన ఆ లగ్నముయాలను ఇక్కడ సూరించడం జరగలేదు. లగ్నాలను పరిశీలించి మీరు సరిచూచి ముహూర్తములు ఆచరింపవచ్చును.

- జూలై 7 ఆది విదియ పుష్యమి అన్ననామ కర్కాటకం (మతాం) ఉ. 6:47
 10 బుధ చవితి మఖ అన్ననామ కర్కాటకం (ర) ఉ. 6:36
 11 గురు పంచమి పుబ్బ సాధారణసమయం కర్కాటకం ఉ. 6:32

శుక్రమూఢమి త్యాగం

- 12 శుక్ర షష్ఠి ఉత్తర వృశ్చికం (మతాం) మ. 3:00
 13 శని సప్తమి హస్త క్రయవిక్రయం తుల (ర) మ. 2:01
 14 ఆది ఆష్టమి చిత్ర అన్ననామ కర్కాటకం (ర) ఉ. 6:20, తుల (ర) మ. 1:57
 15 సోమ నవమి స్వాతి అన్ననామ కర్కాటకం (ర) ఉ. 6:16, క్రయవిక్రయం తుల (చోర) మ. 1:53
 17 బుధ, ఏకాదశి అనూరాధ క్రయవిక్రయం తుల (ర) మ. 1:45
 21 ఆది పూర్ణిమ ఉత్తరాషాఢ క్రయవిక్రయం తుల మతాం మ. 1:29
 24 బుధ చవితి శతభిషం అన్ననామ తుల (ర) (వర్జితమాంశ) ఉ. 11:40 (దుస్స) క్రయవిక్రయం పుష్యమాంశ (ర) మ. 1:18, క్రయవిక్రయం, ధనుస్సు (ర) సా. 5:24
 25 గురు పంచమి పూర్వాభాద్ర సాధారణ సమయం తుల (వర్జితమాంశ) (చోర) ప. 11:36 తుల పుష్యమాంశ (ర) మ. 1:14, ఉత్తరాభాద్ర ధనుస్సు (ర) సా. 5:20
 26 శుక్ర షష్ఠి ఉత్తరాభాద్ర అన్ననామ తుల వర్జితమాంశ (ర) ప. 11:31 రేవతి ధనుస్సు (ర) సా. 5:16
 27 శని సప్తమి రేవతి అన్ననామ తుల వర్జితమాంశ (ర) ఉ. 11:27, పుష్యమాంశ మ. 1:06, అశ్విని క్రయవిక్రయం ధనుస్సు (చోర) సా. 5:12
 31 బుధ ఏకాదశి మృగశిర సాధారణ సమయం తుల (వర్జితమాంశ) (ర) ఉ. 11:12 (8చంద్ర)

పంచాంగ కర్త: "దైవజ్ఞరత్న" పెద్దింటి సూర్యనారాయణమూర్తి, సిద్ధాంతి

క్రాంతి మాసం ౨.5-8-2024 నుండి 2-10-2024 వరకు

ఈ నెలలో చక్రశుభ్ర, వందకరహితం చేసి ఉన్నంత వరకు ముహూర్తములు వ్రాసి యింటికి, ప్రతిరాజు 12 లగ్నములు పరిశీలించి ఉత్తమమైన ముహూర్త నిర్ణయం చేయటం జరిగినది. మేము సూచించిన లగ్నములలో కాకుండా ఇతర సమయములు, ఇతర లగ్నములు చక్ర శుభ్ర లేకుండా మరయు ఏకవంశతి (215కాల దాష్టములు) దాష్టములతో కూడికన్లవి. అందువలన ఆ లగ్నసమయాలను ఇక్కడే సూచించడం జరగలేదు. లగ్నాలను పరిశీలించి మీరు సరిచూచి ముహూర్తములు ఆచరింపవచ్చును.

- ఆగష్టు 7, బుధ తదియ పుబ్బ సాధారణసమయం తుల (వర్జితమాంశ (ర) ఉ .10:45 ధనుస్సు (ర) సా. 4:29, చవితి ఉత్తర వివాహం గృహప్రవేశం మేషం (ర) రా. 11:26, వివాహం గృహప్రవేశం, గృహారంభం మిథున (మతాం) రా. 3:44
- 8 గురు చవితి ఉత్తర క్రయవిక్రయం ధనుస్సు (ర) సా. 4:25, పంచమి హస్త వివాహం గృహారంభం మిథునం (ర) రా. 3:40
- 9 శుక్ర పంచమి హస్త క్రయవిక్రయం తుల (రాజ) మ. 12:15 (దుస్సు) ధనుస్సు (ర) సా. 4:25, వివాహం మేషం (ర) రా. 11:18 (6 చంద్ర)
- 10 శని షష్ఠి చిత్ర అన్ననామ అక్షర తుల(ర) వర్జితమాంశ ఉ. 10:33, క్రయవిక్రయం ధనుస్సు (ర) సా. 4:17, గృహప్రవేశం గృహారంభం మిథునం (చోర) రా. 3:33
- 11 ఆది సప్తమి స్వాతి అన్ననామ అక్షర తుల (ర) వర్జితమాంశ ఉ. 10:29 క్రయవిక్రయం (ర) సా. 4:13, వివాహం గర్భాదానం మేషం (మతాం) రా. 11:10, గృహారంభం మిథునం (ర) రా. 3:29
- 14 బుధ దశమి జ్యేష్ఠ సాధారణసమయం ధనుస్సు (ర) సా. 4:01
- 15 గురు ఏకాదశి జ్యేష్ఠ సాధారణసమయం తుల (ర) ప. 11:51, మూల ధనుస్సు (వసు) మ. 3:57 (దుస్సు) వివాహం మేషం (ర) రా. 10:54, వివాహం మిథునం (ర) రా. 3:13
- 16 శుక్ర ద్వాదశి మూల అన్ననామ అక్షర తుల (వసు) వర్జితమాంశ ఉ. 10:09
- 17 శని త్రయోదశి ఉత్తరాషాఢ క్రయవిక్రయం ధనుస్సు (ర) మ. 3:49, మకరం (చోర) సా. 5:20, వివాహం గర్భాదానం మేషం (ర) రా. 10:46, కర్కాటకం (ర) తె. 4:05 (6 చంద్ర)
- 19 సోమ పూర్ణిమ ధనిష్ఠ క్రయవిక్రయం మకరం (ర) సా. 5:12
- 21 బుధ విదియ పూర్వాభాద్ర సాధారణ సమయం ధనుస్సు (రాజ) మ. 3:34, మకరం (ర) సా. 5:04, గర్భాదానం మేషం (చోర) రా. 10:31
- 22 గురు, తదియ ఉత్తరాభాద్ర అన్ననామ అక్షర తుల ప. 11:24 (6 చంద్ర) క్రయవిక్రయం మకరం (వసు) సా. 5:00, చవితి రేవతి వివాహం గృహప్రవేశం మిథునం (ర) రా. 2:45, వివాహం గృహప్రవేశం కర్కాటకం (ర) రా. 3:43
- 23 శుక్ర పంచమి రేవతి అన్ననామ అక్షర తుల (ర) ప. 11:20 (6 చంద్ర) (8 కుజ) క్రయవిక్రయం మకరం (ర) సా. 4:56, అశ్విని వివాహం: గర్భాదానం మేషం (మతాం) రా. 10:23 వివాహం మిథునం (ర) రా. 2:41, కర్కాటకం (వసు) రా. 3:39

పంచాంగ కర్త: "దైవజ్ఞరత్న" పెద్దింటి సూర్యనారాయణమూర్తి, సిద్ధాంతి

- 24 శని షష్ఠి అశ్విని అన్ననామ అక్షర తుల (ర) ఉ.11:16 (8కుజ) క్రయవిక్రయం మకరం (చోర) సా.4:52
- 28 బుధ దశమి మృగశిర అన్ననామ అక్షర తుల (మతాం) ఉ.11:00 (8చంద్ర) క్రయవిక్రయం మకరం (ర) సా.4:36
- 29 గురు ఏకాదశి ఆర్ద్ర విద్యాభ్యాసం, మకరం (ర) సా.4:33, పునర్వసు గర్భాదానం వృషభం (ర) రా.11:27
- 30 శుక్ర ద్వాదశి పునర్వసు, అన్ననామ అక్షర తుల (ర) ఉ.10:52, వృశ్చికం (చోర) ఉ.11:48

భారతపీఠ మాసం, ౨.౩-9-2024 నుండి 2-10-2024 వరకు

ఈ నెలలో చంద్రుల్ని పంచదశాహారం చేసి ఉన్నంత వరకు ముహూర్తములు వ్రాసి యుంటేమి, ప్రతిరాజు 12 లగ్నములు పరిశీలించి ఉత్తమమైన ముహూర్త నిర్ణయం చేయుట జరిగినది. మేము సూరించిన లగ్నములలో కాకుండా ఇతర సమయములు, ఇతర లగ్నములు చంద్రుల్ని లేకుండా మరయు ఏకవంశీతి (21 రకాల దాష్ట్యములు) దాష్ట్యములతో కూడిఉన్నవి. అందువలన ఆ లగ్నములను ఇక్కడ సూరించడం జరగలేదు. లగ్నాలను పరిశీలించి మీరు సరిచూచి ముహూర్తములు ఆచరించవచ్చును.

- సెప్టెంబరు 4, బుధ శు|| విదియ ఉత్తర అన్ననామ తుల (ర) ఉ.10:32, మకరం (ర) సా.4:09
- 6 శుక్ర తదియ చిత్త అన్ననామ తుల (ర) ఉ.10:25, వృశ్చికం (రాజ) ప.11:20, మకరం (ర) సా.4:01
- 7 శని చవితి చిత్త అన్ననామ వినాయక చవితి కళశ స్థాపన తుల వర్గోత్తమాంశ (ర) ఉ.8:43, పుష్యరాంశ ఉ.10:21, శుభాంశ ఉ.10:41
- 12 గురు నవమి మూల అన్ననామ తుల వర్గోత్తమాంశ (రాజ) ఉ.8:23, క్రయవిక్రయం మకరం (ర) మ.3:37
- 13 శుక్ర దశమి పూర్వాషాఢ సాధారణసమయం తుల (ర) ఉ.9:57, వృశ్చికం (వసు) ఉ.10:53 (8కుజ)
- 14 శని ఏకాదశి ఉత్తరాషాఢ క్రయవిక్రయం మకరం (రాజ) మ.3:30
- 15 ఆది ద్వాదశి శ్రవణం అన్ననామ తుల (మతాం) ఉ.9:49, వృశ్చికం (ర) ఉ.10:45, మకరం (ర) మ.3:26
- 16 సోమ త్రయోదశి ధనిష్ఠ అన్ననామ తుల (ర) ఉ.9:45
- 18 బుధ బి||పాడ్యమి ఉత్తరాభాద్ర క్రయవిక్రయం మకరం (ర) మ.3:14
- 19 గురు విదియ రేవతి అన్ననామ తుల (ర) ఉ.9:34
- 20 శుక్ర తదియ అశ్విని అన్ననామతుల (మతాం) ఉ.9:30, వృశ్చికం (ర) ఉ.10:25 (6చంద్ర)
- 25 బుధ అష్టమి ఆర్ద్ర సాధారణ సమయం తుల (ర) ఉ.9:10
- 27 శుక్ర దశమి పుష్యమి అన్ననామ వృశ్చికం (ర) ఉ.9:59 (వస్సు) (8కుజ)
- 29 ఆది ద్వాదశి మఖ సాధారణ సమయం తుల (ర) ఉ.8:54, వృశ్చికం (రాజ) ఉ.9:50

పంచాంగ కర్త: "దైవజ్ఞరత్న" పెద్దింటి సూర్యనారాయణమూర్తి, సిద్ధాంతి

ఆశ్వీయుజ మాసం ౨.౩-10-2024 నుండి 1-11-2024 వరకు

ఈ నెలలో చంద్రశుద్ధి, పంచదశహారతిం దో ఉన్నంతి వరకు ముహూర్తములు వ్రాసి యుంటిమి. ప్రతిరాజు 12 లగ్నములు పరిశీలించి ఉత్తమమైన ముహూర్త నిర్ణయం చేయుట జరిగినది. మేము సూరించిన లగ్నములలో కాకుండా ఇతర సమయములు, ఇతర లగ్నములు చంద్ర శుద్ధి లేకుండా మరయు ఏకవంశీతి (21 రకాల దాష్టములు) దాష్టములతో కూడిఉన్నవి. అందువలన ఆ లగ్నములను ఇక్కడ సూరించడం జరగలేదు. లగ్నాలను పరిశీలించి మీరు సరిహద్దు ముహూర్తములు ఆచరించవచ్చును.

- 3 గురుపాడ్యమి హస్త దేవికళశస్థాపన తుల (వసు) ఉ.8:38 వృశ్చికం (ర) 9:34
అక్టోబరు 4, శుక్ర విదియ చిత్ర అన్ననామ అక్షర వృశ్చికం (ర) ఉ.9:30, క్రయవిక్రయం మకరం (ర) మ.2:11 స్వాతి, వివాహం గర్భాదానం మేషం (వోర) రా.7:38, కర్కాటకం (ర) రా.12:53 (వస్య)
- 5 శని తదియ స్వాతి అన్ననామ అక్షర వివాహం తుల (ర) ఉ.8:01 వృశ్చికం (రాజ) ఉ.9:26 (8 కుజ) క్రయవిక్రయం మకరం (వసు) మ.2:07, వివాహం గర్భాదానం మేషం (మతాం) రా.7:34,
- 6 ఆది చవితి అనూరాధ గృహప్రవేశం కర్కాటకం (మతాం) రా.12:46
- 7 సోమ చవితి అనూరాధ అన్ననామ అక్షర గృహప్రవేశం తుల (ర) ఉ.8:23, వృశ్చికం(రాజ)ఉ.9:18, పంచమి, క్రయవిక్రయం, ఆభరణసేవ మకరం (ర) మ.1:59
- 9 బుధ షష్ఠి మూల అన్ననామ అక్షర వివాహం తుల (ర) ఉ.8:15, నవమి వివాహం గర్భాదానం మేషం (మతాం) రా.7:18,
- 10 గురు సప్తమి పూర్వాషాఢ సాధారణసమయం తుల (ర) ఉ.8:11, వృశ్చికం (రాజ) ఉ.9:07
- 11 శుక్ర అష్టమి ఉత్తరాషాఢ అన్ననామ అక్షర వివాహం గృహప్రవేశం తుల (మతాం) ఉ.8:07, నవమి వివాహం గృహప్రవేశం కర్కాటకం (మతాం) రా.12:26
- 12 శని నవమి శ్రవణం అన్ననామ అక్షర వివాహం తుల (ర) ఉ.8:03, దశమి క్రయవిక్రయం మకరం (రాజ) మ.1:40, వివాహం గర్భాదానం మేషం (రాజ) రా.7:06, వివాహం కర్కాటకం (ర) రా.12:22
- 13 ఆది దశమి ధనిష్ఠ అన్ననామ అక్షర వివాహం గృహప్రవేశం తుల (ర) ఉ.7:59, ఏకాదశి క్రయవిక్రయం మకరం(ర) మ.1:36, వివాహం గృహప్రవేశం గర్భాదానం మేషం (ర) రా.7:02
- 14 సోమ ద్వాదశి శతభిషం అన్ననామ అక్షర గృహప్రవేశం తుల (ర) ఉ.7:55, వృషభం (రాజ) రా.8:26
- 16 బుధ చతుర్దశి ఉత్తరాభాద్ర అన్ననామ అక్షర వివాహం గృహప్రవేశం వృశ్చికం (ర) ఉ.8:43 (8కుజ) క్రయవిక్రయం మకరం (ర) మ.1:24, పూర్ణిమ రేవతి వివాహం గృహప్రవేశం కర్కాటకం (ర) రా.12:06
- 17 గురుపూర్ణిమ రేవతి అన్ననామ అక్షర తుల (ర) ఉ.7:43, క్రయవిక్రయం మకరం (ర) మ.1:20, అశ్విని బ॥ పాడ్యమి మేషం (మతాం) రా.6:46, వివాహం గర్భాదానం వృషభం (ర) రా.8:14

పంచాంగ కర్త: "దైవజ్ఞరత్న" పెద్దింటి సూర్యనారాయణమూర్తి, సిద్ధాంతి

- 20 ఆది బా||చవితి రోహిణి అన్ననామ అక్షర వృశ్చికం వరోత్తమాంశ (ర) ఉ.9:03
- 21 సోమ పంచమి మృగశిర అన్ననామ అక్షర ధనుస్సు (ర) ప.11:34, వృషభం (ర) రా.7:59
- 22 మంగళ షష్ఠి ఆర్ద్ర సాధారణసమయం ధనుస్సు (చోర) ప.11:30
- 24 గురు అష్టమి పుష్యమి గర్భాదానం గృహప్రవేశం వృషభం (ర) రా.7:47, గర్భాదానం గృహప్రవేశం మిథునం (చోర) రా.10:37 (6 శుక్ర)
- 26 శని దశమి మఖ వివాహం గర్భాదానం మిథునం (ర) రా.10:29 (6శుక్ర)
- 27 ఆది ఏకాదశి మఖ అన్ననామ అక్షర వృశ్చికం (ర) ఉ.8:00 క్రయవిక్రయం ధనుస్సు (రాజ) ప.11:10, పుబ్బ సాధారణసమయం వృషభం (ర) రా.7:35

కార్తీక మాసం 11-2024 నుండి 1-12-2024 వరకు

ఈ నెలలో చిత్రశుద్ధి వందకరహితం ఘోష ఉన్నంత వరకు మువ్వారములు వ్రాసు యింటిమి. ప్రతిరాజు 12 లగ్నములు పరిశీలించి ఉత్తమమైన మువ్వార నర్తయం ఘోషుట జరిగినది. మేము సూచించిన లగ్నములలో కాకుండా ఇతర సమయములు, ఇతర లగ్నములు చిత్ర శుద్ధి లేకుండా మలయు ఏకవంశిత (21రకాల దాష్టములు) దాష్టములతో కూడిఉన్నవి. అంచేతలన ఆ లగ్నములను ఇక్కడ సూచించడం జరగలేదు. లాగాలను పరిశీలించి మీరు సరిచూచి మువ్వారములు ఆచరింపవచ్చును.

- నవంబరు 3, ఆది విదియ అనూరాధ వివాహం గర్భాదానం వృషభం (ర) రా. 7:08,
- 4 సోమ తదియ అనూరాధ అన్ననామ అక్షర గృహారంభం గృహప్రవేశం ఊయల వృశ్చికం (ర) ఉ.7:28, జ్యేష్ఠ సాధారణసమయం ధనుస్సు (ర) ఉ.10:39
- 7 గురు షష్ఠి ఉత్తరాషాఢ వృషభం (ర) రా.6:52
- 8 శుక్ర సప్తమి ఉత్తరాషాఢ అన్ననామ అక్షర వివాహం గృహారంభం గృహప్రవేశం, వృశ్చికం (చోర) ఉ.7:13, అక్షర వివాహం గృహారంభం గృహప్రవేశం వృశ్చికం (ర) ఉ.7:05, అన్ననామ అక్షర ఊయల గృహారంభం, గృహప్రవేశం ధనుస్సు (చోర) ఉ.10:15 (8 కుజ)
- 11 సోమ దశమి శతభిషం అన్ననామ అక్షర ఊయల గృహారంభం, గృహప్రవేశం వృశ్చికం (వసు) ఉ.7:01
- 12 మంగళ ఏకాదశి ఉత్తరాభాద్ర సాధారణ సమయం ధనుస్సు (మతాం) ఉ.10:07
- 13 బుధ ద్వాదశి రేవతి అన్ననామ అక్షర ఊయల గృహారంభం, గృహప్రవేశం, వివాహం వృశ్చికం (చోర) ఉ.6:53, అన్ననామ అక్షర ఊయల గృహారంభం గృహప్రవేశం ధనుస్సు (ర) ఉ.10:03 (8 కుజ)
- 14 గురు త్రయోదశి అశ్విని అన్ననామ అక్షర వృశ్చికం (ర) ఉ.6:49 (6 చంద్ర)
- 16 శని బా|| పాడ్యమి రోహిణి వివాహం గృహప్రవేశం గర్భాదానం, మిథునం (మతాం) రా.9:07
- 17 ఆది విదియ రోహిణి అన్ననామ అక్షర డోలా ధనుస్సు (ర) ఉ.9:48 (వసు) (6 చంద్ర, 8కుజ)
- 18 సోమ తదియ ఆర్ద్ర సాధారణసమయం మేషం (ర) సా.4:41

పంచాంగ కర్త: "దైవజ్ఞరత్న" పెద్దింటి సూర్యనారాయణమూర్తి, సిద్ధాంతి

- 20 బుధ పంచమి పునర్వసు అన్ననామ అక్షర గృహారంభం ధనుస్సు (ర) ఉ.9:36 (8కుజ) పుష్కమి క్రయవిక్రయం మేషం (ర) సా.4:33, షష్ఠి గర్భాదానం గృహప్రవేశం మిథునం (ర) రా.8:51, గృహారంభం గృహప్రవేశం తుల (మతాం) తె.5:29
- 22 శుక్రసప్తమి ఆశ్లేష సాధారణ సమయం ధనుస్సు (రాజ) ఉ.9:28 మేషం (ర) సా.4:25, అష్టమి మఖ వివాహం గర్భాదానం మిథునం (ర) రా.8:44, వివాహం గృహారంభం తుల (ర) తె.5:19
- 23 శని అష్టమి మఖ అన్ననామ అక్షర గృహారంభం ధనుస్సు (ర) ఉ. 9:24 (8కుజ) మేషం (వసు) సా.4:21, నవమి పుబ్బ సాధారణసమయం మిథునం (ర) రా. 8:40
- 24 ఆది నవమి పుబ్బ సాధారణసమయం ధనుస్సు (ర) ఉ. 9:20 మిథునం సాధారణ సమయం (చోర) రా.8:36, దశమి ఉత్తర గృహారంభం గృహప్రవేశం తుల (మతాం) తె.5:10
- 25 సోమ దశమి ఉత్తర అన్ననామ అక్షర డోలా గృహారంభం ధనుస్సు (మతాం) ఉ. 9:16 (8కుజ) క్రయవిక్రయం మేషం (ర) సా. 4:13
- 27 బుధ ద్వాదశి చిత్త సాధారణసమయం ధనుస్సు (ర) ఉ.9:08

మార్గశిరమాసం 2-12-2024 నుండి 30-12-2024 వరకు

ఈ నెలలో చిత్రశుద్ధి వందకరహితం చోస ఉన్నంత వరకు ముహూర్తములు వ్రాసి యుంటిమి. ప్రత్యేకముగా 12 లగ్నములు పరిశీలించి ఉత్తమమైన ముహూర్త నిర్ణయం చేయుట జరిగినది. మేము సూచించిన లగ్నములలో కాకుండా ఇతర సమయములు, ఇతర లగ్నములు చిత్ర శుద్ధి లేకుండా మిరియూ ఏకీకరించి (21 రికాల డాక్యుమెంట్లు) డాక్యుమెంట్లతో కూడి ఉన్నవి. అందువల్లనే ఆ లగ్నములను ఇక్కడ సూచించలేకం జరగలేదు. లాగూలను పరిశీలించి మీరు సరిహద్దు ముహూర్తములు ఆచరింపవచ్చును.

- డిసెంబర్ 4, బుధ తదియ పూర్వాషాఢ సాధారణసమయం ధనుస్సు (ర) ఉ.8:41, చవితి ఉత్తరాషాఢ వివాహం, మిథునం (ర) రా.7:56
- 5 గురు చవితి ఉత్తరాషాఢ అన్ననామ అక్షర వివాహం డోలారోహణం ధనుస్సు (ర) ఉ.8:37 పంచమి క్రయవిక్రయం మేషం (ర) మ.3:34, శ్రవణం వివాహం తుల (రాజ) తె.4:27
- 6 శుక్ర పంచమి శ్రవణం అన్ననామ అక్షర ధనుస్సు శుభాంశ (మతాం) ఉ.7:55, పుష్యరాంశ ఉ.8:33, షష్ఠి మేషం (వసు) మ.3:30, ధనిష్ఠ వివాహం గృహప్రవేశం తుల (ర) తె.4:23
- 7 శని షష్ఠి ధనిష్ఠ అన్ననామ అక్షర గృహప్రవేశం ఊయల ధనుస్సు (ర) ఉ.8:29 (8కుజ) సప్తమి శతభిషం వివాహం గృహప్రవేశం గర్భాదానం మిథునం (ర) రా.7:45, వివాహం గృహప్రవేశం తుల(ర) తె.4:19
- 8 ఆది సప్తమి శతభిషం అన్ననామ అక్షర వివాహం గృహప్రవేశం ధనుస్సు (ర) ఉ.8:25, అష్టమి క్రయవిక్రయం మేషం (ర) మ.3:22
- 9 సోమ నవమి పూర్వాబాధ్ర సాధారణసమయం ధనుస్సు (ర) ఉ.8:21 (8కుజ)
- 10 మంగళ దశమి రేవతి మేషం (రాజ) మ.3:14, ఏకాదశి తుల (రాజ) తె.4:07 (వృత్తి) (6చంద్ర)

పంచాంగ కర్త: "దైవజ్ఞరత్న" పెద్దింటి సూర్యనారాయణమూర్తి, సిద్ధాంతి

- 11 బుధ ఏకాదశి రేవతి అన్ననామ అక్షర గృహప్రవేశం ధనుస్సు (చోర) ఉ.8:13 (8కుజ) అశ్విని క్రయవిక్రయం మేషం (వసు) మ.3:10 అశ్విని క్రయవిక్రయం మేషం (వసు) మ.3:10 తుల(ర) తె.4:03 (6చంద్ర)
- 12 గురుద్వారశి అశ్విని అన్ననామ అక్షర వివాహం డోలారోహణం ధనుస్సు (ర) ఉ.8:09 (8కుజ)
- 14 శని చతుర్దశి రోహిణి సాధారణసమయం ధనుస్సు (వర్గోత్తమాంశ) (ర) ఉ.8:32 క్రయవిక్రయం మేషం (మతాం) మ.2:58
- 16 సోమ బ॥ విదియ ఆర్ద్ర వృషభం (ర) సా.4:19
- 18 బుధ చవితి పుష్యమి క్రయవిక్రయం మేషం (వసు) మ.2:43, వృషభం (ర) సా.4:11
- 20 శుక్ర షష్ఠి మఖ ఆభరణములు ప్రారంభించుటకు మేషం (ర) మ.2:35, వివాహ: తుల(ర) రా.3:28
- 24 మంగళ దశమి చిత్త గృహప్రవేశం వృశ్చికం (ర) తె.4:08
- 25 బుధ దశమి స్వాతి క్రయవిక్రయం వృషభం (రాజ) మ.3:43, వివాహం వృశ్చికం (ర) తె.4:04

ఫేబ్రవరి 2024 నుండి 29-1-2025 వరకు

ఈ నెలలో చంద్రశుక్ర, పంచమహానాథం దేవీ ఉద్ధృతి వరకు ముహూర్తములు ప్రాణం యింటివి. ప్రతిరాజు 12 లగ్నములు పరిశీలించి ఉత్తమమైన ముహూర్త నిర్ణయం చేయుట జరిగినది. మేము సూచించిన లగ్నములలో కాకుండా ఇతర సమయములు, ఇతర లగ్నములు చంద్ర శుక్ర లేకుండా మరయు ఏకవంశితి (21 రకాల దాష్ట్యములు) దాష్ట్యములతో కూడి ఉన్నవి. అందువలన ఆ లగ్నములను ఇక్కడ సూచించడం జరగలేదు. లాగ్నలను పరిశీలించ మీరు సలహాచి ముహూర్తములు ఆచరించవచ్చును.

- 2 జనవరి 2025, గురు తదియ శ్రవణం అన్ననామ మీనం (మతాం) ఉ.11:16 (రా.కే) క్రయవిక్రయం మేషం (మతాం) మ.1:43
- 6 సోమ సప్తమి ఉత్తరాభాద్ర క్రయవిక్రయం మేషం (ర) మ.1:27
- 8 బుధ దశమి అశ్విని క్రయవిక్రయం వృషభం (ర) మ.2:47
- 11 శని త్రయోదశి మృగశిర క్రయవిక్రయం మేషం (ర) మ.1:07
- 13 సోమ పూర్ణిమ పునర్వసు క్రయవిక్రయం వృషభం (మతాం) మ.2:27
- 17 శుక్ర చవితి మఖ అన్ననామ మేషం (ర) వర్గోత్తమాంశ ప.11:37
- 19 ఆది షష్ఠి ఉత్తర క్రయవిక్రయం వృషభం (ర) మ.2:04
- 20 సోమ సప్తమి హస్త అన్ననామ మేషం (ర) వర్గోత్తమాంశ ఉ.11:25, పుష్యరాంశ మ.12:32, క్రయవిక్రయం వృషభం (చోర) మ.2:00
- 24 శుక్ర దశమి అనూరాధ క్రయవిక్రయం మేషం(ర) మ.12:16, వృషభం (వసు) మ.1:44
- 26 ఆది ద్వాదశి మూల అన్ననామ మేషం వర్గోత్తమాంశ (మతాం) ప.11:01, పుష్యరాంశ మ.12:08

పంచాంగ కర్త: "దైవజ్ఞరత్న" పెద్దింటి సూర్యనారాయణమూర్తి, సిద్ధాంతి

మాఘమాసం ది.30-1-2025 నుండి 27-2-2025 వరకు

ఈ నెలలో చీక్రశుద్ధి, పంచదశహారతిం దోగు ఉద్ధంతి వరకు ముహూర్తములు వ్రాసి యుంటిమి. వృతరాజు 12 లగ్నములు పరిశీలించి ఉత్తమమైన ముహూర్త నిర్ణయం చేయుట జరిగినది. మేము గూరించిన లగ్నములలో కాకుండా ఇతర సమయములు, ఇతర లగ్నములు చీక్ర శుద్ధి లేకుండా మరియు ఏకవంశీతి (21 రకాల దాష్టములు) దాష్టములతో కూడిఉన్నవి. అందువలన ఆ లగ్నసమయాలను ఇక్కడ గూరించడం జరగలేదు. లగ్నాలను పరిశీలించి మీరు సరిమోచి ముహూర్తములు ఆచరింపవచ్చును.

- 31 జనవరి 2025 శుక్ర విదియ శతభిషం అన్ననామ అక్షర మేషం (చోర) ప. 11:49,
- 2 ఆది పంచమి ఉత్తరాభాద్ర క్రయవిక్రయం వృషభం (ర) మ. 1:09, రేవతి గృహప్రవేశం వృశ్చికం (ర) రా. 1:29
- 3 సోమ షష్ఠి రేవతి అన్ననామ అక్షర దేవతా ప్రతిష్ఠ మేషం (ర) ప. 11:39
- 8 శని ఏకాదశి మృగశిర అన్ననామ అక్షర దేవతా ప్రతిష్ఠ మేషం (చోర) ప. 11:19, క్రయవిక్రయం వృషభం (ర) మ. 12:45
- 9 ఆది ద్వాదశి ఆర్ద్ర, విద్యాభ్యాసం క్రయవిక్రయం వృషభం (ర) మ. 12:41
- 10 సోమ త్రయోదశి పునర్వసు అన్ననామ అక్షర దేవతా ప్రతిష్ఠ మేషం (ర) ప. 11:11 క్రయవిక్రయం (మతాం) మ. 12:37
- 13 గురు బి|| పాద్యమి క్రయవిక్రయం వృషభం (ర) మ. 12:26
- 14 శుక్ర విదియ పుబ్బ ఆభరణాలు ధరించుటకు వృషభం (ర) మ. 12:22, కర్కాటకం (ర) సా. 4:10
- 15 శని తదియ ఉత్తర అన్ననామ అక్షర దేవతాప్రతిష్ఠ మేషం (ర) ఉ. 10:50 (6వంద్ర) క్రయవిక్రయం వృషభం (చోర) మ. 12:18 కర్కాటకం (చోర) సా. 4:06, వృశ్చికం (రాజ) రా. 12:38 (కుజ)
- 16 ఆది చవితి హస్త క్రయవిక్రయం కర్కాటకం (మతాం) సా. 4:02 పంచమి చిత్త గృహప్రవేశం గృహారంభం మకరం (మతాం) తె. 5:15
- 17 సోమ పంచమి చిత్త అన్ననామ అక్షర దేవతా ప్రతిష్ఠ గృహారంభం మేషం (మతాం) ఉ. 10:42 క్రయవిక్రయం వృషభం (ర) మ. 12:10, కర్కాటకం (ర) మ. 3:58
- 18 మంగళ షష్ఠి స్వాతి సాధారణ సమయం మేషం (ర) ఉ. 10:38, వివాహం గృహారంభం మకరం (వసు) తె. 5:07
- 19 బుధ సప్తమి స్వాతి అన్ననామ అక్షర దేవతాప్రతిష్ఠ మేషం (ర) ఉ. 10:34 విశాఖ క్రయవిక్రయాదులు కర్కాటకం (రాజ) మ. 3:50
- 20 గురు అష్టమి అనూరాధ కర్కాటకం (ర) మ. 3:46, వివాహం గృహారంభం గృహప్రవేశం మకరం (ర) తె. 5:00
- 21 శుక్ర అష్టమి అనూరాధ అన్ననామ అక్షర వృషభం (ర) ప. 11:54, నవమి కొత్త ప్రారంభములు చేయుటకు కర్కాటకం (ర) మ. 3:42
- 22 శని దశమి జ్యేష్ఠ సాధారణ సమయం వృషభం (ర) మ. 3:38, మూల వివాహం గృహారంభం మకరం (రాజ) తె. 4:52
- 23 ఆది దశమి మూల అన్ననామ అక్షర గృహారంభం వివాహం ఉపనయన దేవతాప్రతిష్ఠ మేషం (రాజ) ఉ. 10:18, ఏకాదశి క్రయవిక్రయం కర్కాటకం (మతాం) మ. 3:34
- 24 సోమ ఏకాదశి పూర్వాషాఢ సాధారణ సమయం మేషం (ర) ఉ. 10:14

పంచాంగ కర్త: "దైవజ్ఞరత్న" పెద్దింటి సూర్యనారాయణమూర్తి, సిద్ధాంతి

ఫాల్గుణ మాసం 1-3-2025 నుండి 29-3-2025 వరకు

ఈ నెలలో చంద్రశుక్ల, పంచదశహితం దోస ఉన్నంత వరకు ముహూర్తములు ప్రాసాదము చేయవద్దు. క్రీతరాజు 12 లగ్నములు పరిశీలించి ఉత్తమమైన ముహూర్త నిర్ణయం చేయటం జరిగినది. మేము సూచించిన లగ్నములలో కాకుండా ఇతర సమయములు, ఇతర లగ్నములు చంద్ర శుక్ల లేకుండా మలయు ఏకవారతి (21 రోజుల దాటములు) దాటములతో కూడి ఉన్నవి. అందువలన ఆ లగ్నములను ఇక్కడ సూచించడం జరగలేదు. లగ్నాలను పరిశీలించి మీరు సలహా ముహూర్తములు ఆచరించవచ్చును.

- మాధ్వి 1, శని విదియ పూర్వాభాద్ర సాధారణసమయం మేషం (వసు) ఉ.9:55 ఉత్తరాభాద్ర వివాహ: వృశ్చికం (ర) రా.11:43 (8కుజ) వివాహం బోరింగ్ మకరం (రాజ) తె.4:24
- 2 ఆది తదియ రేవతి అన్ననామ అక్షర వివాహ ఉపనయనం దేవతాప్రతిష్ఠ వ్యాపారం వ్యవసాయం డోలా మేషం (ర) ఉ.9:51 అన్ననామ విద్యాభ్యాసం అక్షర స్వీకారం వృషభం (చోర) ప.11:19, క్రయవిక్రయం కర్కాటకం (వసు) మ.3:07, రా.11:39 (8కుజ) గృహారంభం, గృహప్రవేశం మకరం (ర) తె.4:20
- 3 సోమ చవితి అశ్విని అన్ననామ అక్షర దేవతా ప్రతిష్ఠ డోలా విద్యాభ్యాసం గృహారంభం మేషం (వసు) ఉ.9:47 వృషభం (ర) ప.11:15
- 5 బుధ షష్ఠి సప్తమి రోహిణి వివాహం గృహారంభం గృహప్రవేశం మకరం (మతాం) తె.4:08
- 6 గురు సప్తమి రోహిణి అన్ననామ అక్షర వివాహం ఉపనయనం దేవతాప్రతిష్ఠ గృహారంభం గృహప్రవేశం డోలా మేషం (మతాం) ఉ.9:35, అష్టమి కర్కాటకం (ర) మ.2:51, గృహప్రవేశం వృశ్చికం (ర) రా.11:24 (8కుజ)
- 7 శుక్ర నవమి మృగశిర అన్ననామ అక్షర వివాహం దేవతాప్రతిష్ఠ గృహారంభం గృహప్రవేశం ఉపనయనం మేషం (ర) ఉ.9:31, అన్ననామ అక్షర దేవతాప్రతిష్ఠ వృషభం (రాజ) ఉ.10:59, ఆభరణములు ధరించుటకు కర్కాటకం (మతాం) మ.2:47, గృహప్రవేశం గర్భాదానం తుల(ర) రా.10:24 (6శుక్ర)
- 8 శని దశమి ఆర్ద్ర అక్షర వ్యాపారం ఊయల వృషభం (ర) ఉ.10:55, క్రయవిక్రయం కర్కాటకం (ర) మ.2:43
- 9 ఆది ఏకాదశి పునర్వసు అన్ననామ అక్షర ఉపనయనం గృహారంభం దేవతాప్రతిష్ఠ డోలా విద్యారంభం వ్యాపారం యాత్రా వృషభం (ర) ఉ.10:51, క్రయవిక్రయం కర్కాటకం (ర) మ.2:34, గర్భాదానం తుల(ర) రా.10:16 (6 శుక్ర) పుష్యమి మకరం (రాజ) తె.3:53
- 10 సోమ ద్వాదశి పుష్యమి అన్ననామ అక్షర దేవతా ప్రతిష్ఠ గృహారంభం వ్యాపారం వ్యవసాయం డోలా వృషభం (చోర) ఉ.10:47, క్రయవిక్రయం కర్కాటకం (వసు) మ.2:35

పంచాంగ కర్త: "దైవజ్ఞరత్న" పెద్దింటి సూర్యనారాయణమూర్తి, సిద్ధాంతి

- 12 బుధ చతుర్దశి మఖ అన్ననామ అక్షర వివాహం ఉపనయనం గృహారంభం దేవతా ప్రతిష్ఠ వృషభం (ర) ఉ.10:39, క్రయవిక్రయం కర్కాటకం (ర) మ.2:27 గర్భాదానం వృశ్చికం (ర) రా.11:00 (8కుజ)
- 13 గురు చతుర్దశి పుబ్బ సాధారణ సమయం మేషం (మతాం) ఉ.9:07, సాధారణ సమయం వృశ్చికం (ర) రా.10:56
- 15 శని బు|| సాడ్యమి హస్త అన్ననామ అక్షర మేషం (మతాం) ఉ.9:00 (6 చంద్ర) అన్ననామ అక్షర దేవతా ప్రతిష్ఠ వివాహం గృహారంభం వృషభం (ర) ఉ.10:28, క్రయవిక్రయం కర్కాటకం (ర) మ.2:16, విదియ వివాహం గర్భాదానం వృశ్చికం (ర) రా.10:48 (8కుజ) వివాహ గృహారంభం మకరం (వసు) రా.3:29
- 16 ఆది విదియ హస్త అన్ననామ అక్షర వివాహం ఉపనయనం గృహారంభం గృహప్రవేశం దేవతాప్రతిష్ఠ వృషభం (ర) ఉ.10:24 చిత్త క్రయవిక్రయం కర్కాటకం (ర) మ.2:12,
- 17 సోమ తదియ చిత్త అన్ననామ అక్షర వృషభం (ర) ఉ.10:20 (6 చంద్ర) క్రయవిక్రయం, కర్కాటకం (ర) మ.2:08
- 18 మంగళ చవితి స్వాతి సాధారణ సమయం వృషభం (మతాం) ఉ.10:16 సాధారణ సమయం (మతాం) మ.2:04
- 19 బుధ పంచమి విశాఖ సాధారణ సమయం మేషం (మతాం) ఉ.8:44, వివాహం గర్భాదానం గృహప్రవేశం వృశ్చికం (ర) రా.10:33 (8కుజ)
- 20 గురు షష్ఠి అనూరాధ క్రయవిక్రయం కర్కాటకం (ర) మ.1:56, తుల (మతాం) రా.9:33 (6 శుక్ర)
- 21 శుక్ర సప్తమి జ్యేష్ఠ సాధారణ సమయం వృషభం (చోర) ఉ.10:04, మూల వివాహ: గృహారంభం మకరం (ర) రా.3:06
- 22 శని అష్టమి మూల అన్ననామ అక్షర మేషం (వసు) ఉ.8:32, గర్భాదానం, వృశ్చికం (చోర) రా.10:21 (8కుజ)
- 23 ఆది నవమి పూర్వాషాఢ సాధారణసమయం మేషం (మతాం) ఉ.8:28
- 24 సోమ దశమి ఉత్తరాషాఢ అన్ననామ అక్షర ఉపనయనం గృహారంభం గృహప్రవేశం దేవతా ప్రతిష్ఠ వ్యాపారం డోలారోహణం మేషం (ర) ఉ.8:24, వృషభం (వసు) ఉ.9:52
- 25 మంగళ ఏకాదశి శ్రవణం సాధారణ సమయం కర్కాటకం (మతాం) మ.1:36
- 26 బుధ ద్వాదశి ధనిష్ఠ సాధారణ సమయం వృషభం (ర) ఉ.9:44, కర్కాటకం(ర) మ.1:32

శ్రీ రామాయ నమః
శ్రీశ్రీశ్రీ లక్ష్మీనరసింహాయ నమః
స్వస్తి

విశ్వహరిహర పీఠం ట్రస్ట్ - విభిన్న ఆస్ట్రో రిసెర్చ్ సెంటర్ వారి గంటలపంచాంగం 62

గు బ	9-4- 2024 మంగళ	రు 11-4- 2024 గురు	బు 13-4- 2024 శని	గు 15-4- 2024 సోమ	రు 17-4- 2024 బుధ
గు 19-4- 2024 శుక్ర	రు 21-4- 2024 ఆది	బు 23-4- 2024 మంగళ	గు 24-4- 2024 గురు	రు 27-4- 2024 శని	
శు 29-4- 2024 సోమ	బు 1-5- 2024 బుధ	గు 3-5- 2024 శుక్ర	రు 5-5- 2024 ఆది	బు 7-5- 2024 మంగళ	
గు 9-5- 2024 గురు	రు 11-5- 2024 శని	బు 13-5- 2024 సోమ	గు 15-5- 2024 బుధ	రు 17-5- 2024 శుక్ర	
బు 19-5- 2024 ఆది	గు 21-5- 2024 మంగళ	రు 23-5- 2024 గురు	బు 25-5- 2024 శని	గు 27-5- 2024 సోమ	
శు 29-5- 2024 బుధ	గు 31-5- 2024 శుక్ర	రు 2-6- 2024 ఆది	బు 4-6- 2024 మంగళ	గు 6-6- 2024 గురు	
రు 8-6- 2024 శని	బు 10-6- 2024 సోమ	గు 12-6- 2024 బుధ	రు 14-6- 2024 శుక్ర	బు 16-6- 2024 ఆది	
గు 18-6- 2024 మంగళ	రు 20-6- 2024 గురు	బు 22-6- 2024 శని	గు 24-6- 2024 సోమ	రు 26-6- 2024 బుధ	

పంచాంగ కర్త: "దైవజ్ఞరత్న" పెద్దింటి సూర్యనారాయణమూర్తి, సిద్దాంతి

విశ్వహరిహర పీఠం త్రుట్ట - విభిన్న ఆస్ట్రో రిసెర్చ్ సెంటర్ వారి గంటలపంచాంగం 63

28-6-2024 శుక్ర	30-6-2024 ఆది	2-7-2024 మంగళ	4-7-2024 గురు	6-7-2024 శని
8-7-2024 సోమ	10-7-2024 బుధ	12-7-2024 శుక్ర	14-7-2024 ఆది	16-7-2024 మంగళ
18-7-2024 గురు	20-7-2024 శని	22-7-2024 సోమ	24-7-2024 బుధ	26-7-2024 శుక్ర
28-7-2024 ఆది	30-7-2024 మంగళ	1-8-2024 గురు	3-8-2024 శని	5-8-2024 సోమ
7-8-2024 బుధ	9-8-2024 శుక్ర	11-8-2024 ఆది	13-8-2024 మంగళ	15-8-2024 గురు
17-8-2024 శని	19-8-2024 సోమ	21-8-2024 బుధ	23-8-2024 శుక్ర	25-8-2024 ఆది
27-8-2024 మంగళ	29-8-2024 గురు	31-8-2024 శని	2-9-2024 సోమ	4-9-2024 బుధ
6-9-2024 శుక్ర	8-9-2024 ఆది	10-9-2024 మంగళ	12-9-2024 గురు	14-9-2024 శని

పంచాంగ కర్త: "దైవజ్ఞరత్న" పెద్దింటి సూర్యనారాయణమూర్తి, సిద్దాంతి

విశ్వహాలిహార పీఠరంత్రి - విభిన్న ఆస్ట్రో రిసెర్చ్ సెంటర్ వారి గంటలపంచాంగం 64

కు	16-9-2024 సోమ	కు	18-9-2024 బుధ	కు	20-9-2024 శుక్ర	కు	22-9-2024 ఆది	కు	24-9-2024 మంగళ
కు	26-9-2024 గురు	కు	28-9-2024 శని	కు	30-9-2024 సోమ	కు	2-10-2024 బుధ	కు	4-10-2024 శుక్ర
కు	6-10-2024 ఆది	కు	8-10-2024 మంగళ	కు	10-10-2024 గురు	కు	12-10-2024 శని	కు	14-10-2024 సోమ
కు	16-10-2024 బుధ	కు	18-10-2024 శుక్ర	కు	20-10-2024 ఆది	కు	22-10-2024 మంగళ	కు	24-10-2024 గురు
కు	26-10-2024 శని	కు	28-10-2024 సోమ	కు	30-10-2024 బుధ	కు	1-11-2024 శుక్ర	కు	3-11-2024 ఆది
కు	5-11-2024 మంగళ	కు	7-11-2024 గురు	కు	9-11-2024 శని	కు	11-11-2024 సోమ	కు	13-11-2024 బుధ
కు	15-11-2024 శుక్ర	కు	17-11-2024 ఆది	కు	19-11-2024 మంగళ	కు	21-11-2024 గురు	కు	23-11-2024 శని
కు	25-11-2024 సోమ	కు	27-11-2024 బుధ	కు	29-11-2024 శుక్ర	కు	1-12-2024 ఆది	కు	3-12-2024 మంగళ

పంచాంగ కర్త: "దైవజ్ఞరత్న" పెద్దింటి సూర్యనారాయణమూర్తి, సిద్దాంతి

గు	5-12-2024 గురు	7-12-2024 శని	9-12-2024 సోమ	11-12-2024 బుధ	13-12-2024 శుక్ర
కు	15-12-2024 ఆది	17-12-2024 మంగళ	19-12-2024 గురు	21-12-2024 శని	23-12-2024 సోమ
బ	3-2-2025 సోమ	5-2-2025 బుధ	7-2-2025 శుక్ర	9-2-2025 ఆది	11-2-2025 మంగళ
గు	13-2-2025 గురు	15-2-2025 శని	17-2-2025 సోమ	19-2-2025 బుధ	21-2-2025 శుక్ర
కు	23-2-2025 ఆది	25-2-2025 మంగళ	27-2-2025 గురు	1-3-2025 శని	3-3-2025 సోమ
బ	5-3-2025 బుధ	7-3-2025 శుక్ర	9-3-2025 ఆది	11-3-2025 మంగళ	13-3-2025 గురు
గు	15-3-2025 శని	17-3-2025 సోమ	19-3-2025 బుధ	21-3-2025 శుక్ర	23-3-2025 ఆది
కు	25-3-2025 మంగళ	27-3-2025 గురు	29-3-2025 శని	31-3-2025 సోమ	2-4-2025 బుధ

పంచాంగ కర్త: "దైవజ్ఞరత్న" పెద్దింటి సూర్యనారాయణమూర్తి, సిద్దాంతి

2024 ఏప్రిల్ 9 నుండి మే 16 వరకు												
పగటి లగ్నాంత కాలములు						రాత్రి లగ్నాంత కాలములు						
తేది	షినం	మేష	వృషభ	మిథున	కర్కా	సింహ	కన్య	తుల	వృశ్చిక	ధనుస్సు	మకర	కుంభ
09	6.09	7.54	9.54	12.06	2.18	4.25	6.30	8.39	10.52	12.59	2.49	4.32
10	6.05	7.50	9.50	12.02	2.14	4.21	6.26	8.35	10.48	12.55	2.45	4.28
11	6.01	7.46	9.46	11.58	2.10	4.17	6.22	8.31	10.44	12.51	2.41	4.24
12	5.57	7.42	9.42	11.54	2.06	4.13	6.18	8.27	10.41	12.47	2.38	4.20
13	5.53	7.38	9.38	11.51	2.02	4.09	6.14	8.23	10.37	12.43	2.34	4.16
తేది	మేష	వృషభ	మిథున	కర్కా	సింహ	కన్య	తుల	వృశ్చిక	ధనుస్సు	మకర	కుంభ	షినం
14	7.34	9.34	11.47	1.58	4.05	6.10	8.19	10.33	12.39	2.30	4.12	5.49
15	7.30	9.30	11.43	4.01	4.01	6.06	8.15	10.29	12.35	2.26	4.07	5.45
16	7.26	9.27	11.39	1.51	3.57	6.02	8.11	10.25	12.31	2.22	4.02	5.41
17	7.22	9.23	11.35	1.47	3.53	5.58	8.08	10.21	12.27	2.18	3.57	5.37
18	7.18	9.19	11.31	1.43	3.49	5.54	8.04	10.17	12.23	2.14	3.53	5.33
19	7.14	9.15	11.27	1.39	3.45	5.50	8.00	10.13	12.19	2.10	3.49	5.29
20	7.10	9.11	11.23	1.35	3.41	5.46	7.56	10.09	12.15	2.06	3.45	5.25
21	7.06	9.07	11.19	1.31	3.37	5.42	7.52	10.05	12.12	2.02	3.41	5.21
22	7.02	9.03	11.15	1.27	3.33	5.38	7.49	10.01	12.08	1.59	3.37	5.17
23	6.58	8.59	11.11	1.23	3.29	5.34	7.44	9.57	12.04	1.55	3.33	5.13
24	6.54	8.55	11.07	1.19	3.25	5.30	7.40	9.53	12.00	1.51	3.29	5.09
25	6.50	8.51	11.03	1.15	3.21	5.26	7.36	9.49	11.56	1.47	3.25	5.05
26	6.47	8.47	10.59	1.11	3.18	5.23	7.32	9.46	11.52	1.43	3.21	5.01
27	6.43	8.43	10.55	1.07	3.14	5.19	7.28	9.42	11.48	1.39	3.17	4.58
28	6.39	8.39	10.52	1.03	3.10	5.15	7.24	9.38	11.44	1.35	3.13	4.54
29	6.35	8.35	10.48	12.59	3.06	5.11	7.20	9.34	11.40	1.31	3.09	4.50
30	6.31	8.31	10.44	12.56	3.02	5.07	7.16	9.30	11.36	1.27	3.06	4.46
01	6.27	8.28	10.40	12.52	2.58	5.03	7.13	9.26	11.32	1.23	3.02	4.42
02	6.23	8.24	10.36	12.48	2.54	4.59	7.09	9.22	11.28	1.19	2.58	4.38
03	6.19	8.20	10.32	12.44	2.50	4.55	7.05	9.18	11.24	1.15	2.54	4.34
04	6.15	8.16	10.28	12.40	2.46	4.51	7.01	9.14	11.21	1.11	2.50	4.30
05	6.11	8.12	10.24	12.36	2.42	4.47	6.57	9.10	11.17	1.07	2.46	4.26
06	6.07	8.08	10.20	12.32	2.38	4.43	6.53	9.06	11.13	1.03	2.42	4.22
07	6.03	8.04	10.16	12.28	2.34	4.39	6.49	9.02	11.09	1.00	2.38	4.18
08	5.59	8.00	10.12	12.24	2.30	4.35	6.45	8.58	11.05	12.56	2.34	4.14
09	5.55	7.56	10.08	12.20	2.26	4.31	6.41	8.54	11.01	12.52	2.30	4.10
10	5.51	7.52	10.04	12.16	2.23	4.27	6.37	8.51	10.57	12.48	2.26	4.06
11	5.48	7.48	10.00	12.12	2.19	4.24	6.33	8.47	10.53	12.44	2.22	4.03
12	5.44	7.44	9.57	12.08	2.15	4.20	6.29	8.43	10.49	12.40	2.18	3.59
13	5.40	7.40	9.53	12.04	2.11	4.16	6.25	8.39	10.45	12.36	2.14	3.55
14	5.36	7.36	9.49	12.00	2.07	4.12	6.21	8.35	10.41	12.32	2.11	3.51
తేది	వృషభ	మిథున	కర్కా	సింహ	కన్య	తుల	వృశ్చిక	ధనుస్సు	మకర	కుంభ	షినం	మేష
15	7.33	9.45	11.57	2.03	4.08	6.17	8.31	10.37	12.28	2.07	3.47	5.32
16	7.29	9.41	11.53	1.59	4.04	6.14	8.27	10.33	12.24	2.03	3.43	5.28

పంచాంగ కర్త: "దైవజ్ఞరత్న" పెద్దింటి సూర్యనారాయణమూర్తి, సిద్ధాంతి

2024 మే 17 నుండి జూన్ 25 వరకు												
పగటి లగ్నాంత కాలములు							రాత్రి లగ్నాంత కాలములు					
తేదీ	వృషభ	మిథున	కర్కా	సింహ	కన్య	తుల	వృశ్చిక	ధనుస్సు	మకర	కుంభ	మీనం	మేష
17	7.25	9.37	11.49	1.55	4.00	6.10	8.23	10.29	12.20	1.59	3.38	5.24
18	7.21	9.33	11.45	1.51	3.56	6.06	8.19	10.25	12.16	1.55	3.33	5.20
19	7.17	9.29	11.41	1.47	3.52	6.02	8.15	10.22	12.12	1.51	3.27	5.16
20	7.13	9.25	11.37	1.43	3.48	5.58	8.11	10.18	12.08	1.47	3.23	5.12
21	7.09	9.21	11.33	1.39	3.44	5.44	8.07	10.14	12.05	1.43	3.19	5.08
22	7.05	9.17	11.29	1.35	3.40	5.50	8.03	10.10	12.01	1.39	3.15	5.04
23	7.01	9.13	11.25	1.31	3.36	5.46	7.59	10.06	11.57	1.35	3.11	5.00
24	6.57	9.09	11.21	1.27	3.32	5.42	7.55	10.02	11.53	1.31	3.07	4.56
25	6.53	9.05	11.17	1.24	3.29	5.38	7.52	9.58	11.49	1.27	3.04	4.53
26	6.49	9.01	11.13	1.20	3.25	5.34	7.48	9.54	11.45	1.23	3.00	4.49
27	6.45	8.58	11.09	1.16	3.21	5.30	7.44	9.50	11.41	1.19	2.56	4.45
28	6.41	8.54	11.05	1.12	3.17	5.26	7.40	9.46	11.37	1.15	2.52	4.41
29	6.37	8.50	11.02	1.08	3.13	5.22	7.36	9.42	11.33	1.12	2.48	4.37
30	6.34	8.46	10.58	1.04	3.09	5.18	7.32	9.38	11.29	1.08	2.44	4.33
31	6.30	8.42	10.54	1.00	3.05	5.15	7.28	9.34	11.25	1.04	2.40	4.29
01	6.26	8.38	10.50	12.56	3.01	5.11	7.24	9.30	11.21	1.00	2.36	4.25
02	6.22	8.34	10.46	12.52	2.57	5.07	7.20	9.27	11.17	12.56	2.32	4.21
03	6.18	8.30	10.42	12.48	2.53	5.03	7.16	9.23	11.13	12.52	2.28	4.17
04	6.14	8.26	10.38	12.44	2.49	4.59	7.12	9.19	11.09	12.48	2.24	4.13
05	6.10	8.22	10.34	12.40	2.45	4.55	7.08	9.15	11.06	12.44	2.20	4.09
06	6.06	8.18	10.30	12.36	2.41	4.51	7.04	9.11	11.02	12.40	2.16	4.05
07	6.02	8.14	10.26	12.32	2.37	4.47	7.00	9.07	10.58	12.36	2.12	4.01
08	5.58	8.10	10.22	12.28	2.33	4.43	6.56	9.03	10.54	12.32	2.08	3.57
09	5.54	8.06	10.18	12.25	2.30	4.39	6.53	8.59	10.50	12.28	2.04	3.54
10	5.50	8.02	10.14	12.21	2.26	4.35	6.49	8.55	10.46	12.24	2.00	3.50
11	5.46	7.59	10.10	12.17	2.22	4.31	6.45	8.51	10.42	12.20	1.56	3.46
12	5.42	7.55	10.06	12.13	2.18	4.27	6.41	8.47	10.38	12.16	1.53	3.42
13	5.38	7.51	10.03	12.09	2.14	4.23	6.37	8.43	10.34	12.13	1.49	3.38
14	5.35	7.47	9.59	12.05	2.10	4.20	6.33	8.39	10.30	12.09	1.45	3.34
15	5.31	7.43	9.55	12.01	2.06	4.16	6.29	8.35	10.26	12.05	1.41	3.30
తేదీ	మిథున	కర్కా	సింహ	కన్య	తుల	వృశ్చిక	ధనుస్సు	మకర	కుంభ	మీనం	మేష	వృషభ
16	7.39	9.51	11.57	2.02	4.12	6.25	8.31	10.22	12.01	1.37	3.26	5.27
17	7.35	9.47	11.53	1.58	4.08	6.21	8.28	10.18	11.57	1.33	3.22	5.23
18	7.31	9.43	11.49	1.54	4.04	6.17	8.24	10.14	11.53	1.29	3.18	5.19
19	7.27	9.39	11.45	1.50	4.00	6.13	8.20	10.10	11.49	1.25	3.14	5.15
20	7.23	9.35	11.41	1.46	3.56	6.09	8.16	10.07	11.45	1.21	3.10	5.11
21	7.19	9.31	11.37	1.42	3.52	6.05	8.12	10.03	11.41	1.17	3.06	5.07
22	7.15	9.27	11.33	1.38	3.48	6.01	8.08	9.59	11.37	1.13	3.01	5.03
23	7.11	9.23	11.30	1.34	3.44	5.58	8.04	9.55	11.33	1.10	2.56	4.59
24	7.07	9.19	11.26	1.31	3.40	5.54	8.00	9.51	11.29	1.06	2.51	4.55
25	7.04	9.15	11.22	1.27	3.36	5.50	7.56	9.47	11.25	1.02	2.47	4.51

పంచాంగ కర్త: "దైవజ్ఞరత్న" పెద్దింటి సూర్యనారాయణమూర్తి, సిద్ధాంతి

2024 జూన్ 26 నుండి ఆగస్టు 4 వరకు												
పగటి లగ్నాంత కాలములు						రాత్రి లగ్నాంత కాలములు						
తేదీ	మిధున	కర్క	సింహ	కన్య	తుల	పుశ్చిక	ధనుస్సు	మకర	కుంభ	మీనం	మేష	వృషభ
26	7.00	9.11	11.18	1.23	3.32	5.46	7.52	9.43	11.21	12.58	2.43	4.47
27	6.56	9.08	11.14	1.19	3.28	5.42	7.48	9.39	11.18	12.54	2.39	4.43
28	6.52	9.04	11.10	1.15	3.24	5.38	7.44	9.35	11.14	12.50	2.35	4.40
29	6.48	9.00	11.06	1.11	3.20	5.34	7.40	9.31	11.10	12.46	2.31	4.36
30	6.44	8.56	11.02	1.07	3.17	5.30	7.36	9.27	11.06	12.42	2.27	4.32
01	6.40	8.52	10.58	1.03	3.13	5.27	7.32	9.23	11.02	12.38	2.23	4.28
02	6.36	8.48	10.54	12.59	3.09	5.22	7.29	9.19	10.58	12.34	2.19	4.24
03	6.32	8.44	10.50	12.55	3.05	5.18	7.25	9.15	10.54	12.30	2.15	4.20
04	6.28	8.40	10.46	12.51	3.01	5.14	7.21	9.12	10.50	12.26	2.11	4.16
05	6.24	8.36	10.42	12.47	2.57	5.10	7.17	9.08	10.46	12.22	2.07	4.12
06	6.20	8.32	10.38	12.43	2.53	5.06	7.13	9.04	10.42	12.18	2.03	4.08
07	6.16	8.28	10.34	12.39	2.49	5.02	7.09	9.00	10.38	12.14	2.00	4.04
08	6.12	8.24	10.31	12.36	2.45	4.58	7.05	8.56	10.34	12.11	1.56	4.00
09	6.08	8.20	10.27	12.32	2.41	4.54	7.01	8.52	10.30	12.07	1.52	3.56
10	6.05	8.16	10.23	12.28	2.37	4.51	6.57	8.48	10.26	12.03	1.48	3.52
11	6.01	8.12	10.19	12.24	2.33	4.47	6.53	8.44	10.22	11.59	1.44	3.48
12	5.57	8.09	10.15	12.20	2.29	4.43	6.49	8.40	10.19	11.55	1.40	3.44
13	5.53	8.05	10.11	12.16	2.25	4.39	6.45	8.36	10.15	11.51	1.36	3.40
14	5.49	8.01	10.07	12.12	2.21	4.35	6.41	8.32	10.11	11.47	1.32	3.37
15	5.45	7.57	10.03	2.08	2.18	4.31	6.37	8.28	10.07	11.43	1.28	3.33
16	5.41	7.53	9.59	2.04	2.14	4.27	6.34	8.24	10.03	11.39	1.24	3.30
తేదీ	కర్క	సింహ	కన్య	తుల	పుశ్చిక	ధనుస్సు	మకర	కుంభ	మీనం	మేష	వృషభ	మిథున
17	7.49	9.55	12.00	2.10	4.23	6.30	8.20	9.59	11.35	1.20	3.23	5.37
18	7.45	9.51	11.56	2.06	4.19	6.26	8.16	9.55	11.31	1.16	3.18	5.33
19	7.41	9.47	11.52	2.02	4.15	6.22	8.13	9.51	11.27	1.12	3.13	5.29
20	7.37	9.43	11.48	1.58	4.11	6.18	8.09	9.47	11.23	1.08	3.09	5.25
21	7.33	9.39	11.44	1.54	4.07	6.14	8.05	9.43	11.19	1.04	3.05	5.21
22	7.29	9.35	11.40	1.50	4.04	6.10	8.01	9.39	11.15	1.01	3.01	5.17
23	7.25	9.32	11.37	1.46	4.00	6.06	7.57	9.35	11.12	12.57	2.57	5.13
24	7.21	9.28	11.33	1.42	3.56	6.02	7.53	9.31	11.08	12.53	2.53	5.10
25	7.17	9.24	11.29	1.38	3.52	5.58	7.49	9.27	11.04	12.49	2.49	5.06
26	7.13	9.20	11.25	1.34	3.48	5.54	7.45	9.23	11.00	12.45	2.45	5.02
27	7.10	9.16	11.21	1.30	3.44	5.50	7.41	9.20	10.56	12.41	2.42	4.58
28	7.06	9.12	11.17	1.27	3.40	5.46	7.37	9.16	10.52	12.37	2.38	4.54
29	7.02	9.08	11.13	1.23	3.36	5.42	7.33	9.12	10.48	12.33	2.34	4.50
30	6.58	9.04	11.09	1.19	3.32	5.38	7.29	9.08	10.44	12.29	2.30	4.46
31	6.54	9.00	11.05	1.15	3.28	5.35	7.25	9.04	10.40	12.25	2.26	4.42
01	6.50	8.56	11.01	1.11	3.24	5.31	7.21	9.00	10.36	12.21	2.22	4.38
02	6.46	8.52	10.57	1.07	3.20	5.27	7.17	8.56	10.32	12.17	2.18	4.34
03	6.42	8.48	10.53	1.03	3.16	5.23	7.14	8.52	10.28	12.13	2.14	4.30
04	6.38	8.44	10.49	12.59	3.12	5.19	7.10	8.48	10.24	12.09	2.10	4.26

పంచాంగ కర్త: "దైవజ్ఞరత్న" పెద్దింటి సూర్యనారాయణమూర్తి, సిద్ధాంతి

2024 ఆగష్టు 5 నుండి సెప్టెంబర్ 13 వరకు												
పగటి లగ్నాంత కాలములు							రాత్రి లగ్నాంత కాలములు					
తేదీ	కర్కా	సింహ	కన్య	తుల	వృశ్చిక	ధనుస్సు	మకర	కుంభ	మీనం	మేష	వృషభ	మిథున
05	6.34	8.40	10.45	12.55	3.08	5.15	7.06	8.44	10.20	12.05	2.06	4.22
06	6.30	8.37	10.41	12.51	3.05	5.11	7.02	8.40	10.17	12.02	2.02	4.18
07	6.26	8.33	10.38	12.47	3.01	5.07	6.58	8.36	10.13	11.58	1.58	4.14
08	6.22	8.29	10.34	12.43	2.57	5.03	6.54	8.32	10.09	11.54	1.54	4.11
09	6.18	8.25	10.30	12.39	2.53	4.99	6.50	8.28	10.05	11.50	1.50	4.07
10	6.15	8.21	10.26	12.35	2.49	4.95	6.46	8.25	10.01	11.46	1.47	4.03
11	6.11	8.17	10.22	12.31	2.45	4.91	6.42	8.21	9.57	11.42	1.43	3.99
12	6.07	8.13	10.18	12.28	2.41	4.87	6.38	8.17	9.53	11.38	1.39	3.95
13	6.03	8.09	10.14	12.24	2.37	4.83	6.34	8.13	9.49	11.34	1.35	3.91
14	5.59	8.05	10.10	12.20	2.33	4.79	6.30	8.09	9.45	11.30	1.31	3.87
15	5.55	8.01	10.06	12.16	2.29	4.75	6.26	8.05	9.41	11.26	1.27	3.83
16	5.51	7.57	10.02	12.12	2.25	4.71	6.22	8.01	9.37	11.22	1.23	3.79
తేదీ	సింహ	కన్య	తుల	వృశ్చిక	ధనుస్సు	మకర	కుంభ	మీనం	మేష	వృషభ	మిథున	కర్కా
17	7.53	9.58	12.08	2.21	4.28	6.19	7.57	9.33	11.18	1.19	3.34	5.47
18	7.49	9.54	12.04	2.17	4.24	6.15	7.53	9.29	11.14	1.15	3.29	5.43
19	7.45	9.50	12.00	2.13	4.20	6.11	7.49	9.25	11.10	1.11	3.24	5.39
20	7.41	9.46	11.56	2.09	4.16	6.07	7.45	9.21	11.07	1.07	3.19	5.35
21	7.38	9.43	11.52	2.06	4.12	6.03	7.41	9.18	11.03	1.03	3.16	5.31
22	7.34	9.39	11.48	2.02	4.08	5.99	7.37	9.14	10.59	1.00	3.12	5.27
23	7.30	9.35	11.44	1.58	4.04	5.95	7.33	9.10	10.55	12.55	3.08	5.23
24	7.26	9.31	11.40	1.54	4.00	5.91	7.29	9.06	10.51	12.51	3.04	5.19
25	7.22	9.27	11.36	1.50	3.56	5.47	7.26	9.02	10.47	12.48	3.00	5.16
26	7.18	9.23	11.33	1.46	3.52	5.43	7.22	8.58	10.43	12.44	2.56	5.12
27	7.14	9.19	11.29	1.42	3.48	5.39	7.18	8.54	10.39	12.40	2.52	5.08
28	7.10	9.15	11.25	1.38	3.44	5.35	7.14	8.50	10.35	12.36	2.48	5.04
29	7.06	9.11	11.21	1.34	3.41	5.31	7.10	8.46	10.31	12.32	2.44	5.00
30	7.02	9.07	11.17	1.30	3.37	5.27	7.06	8.42	10.27	12.28	2.40	4.56
31	6.58	9.03	11.13	1.26	3.33	5.23	7.02	8.38	10.23	12.24	2.36	4.52
01	6.54	8.59	11.09	1.22	3.29	5.20	6.58	8.34	10.19	12.20	2.32	4.48
02	6.50	8.55	11.05	1.18	3.25	5.16	6.54	8.30	10.15	12.16	2.28	4.44
03	6.46	8.51	11.01	1.14	3.21	5.12	6.50	8.26	10.11	12.12	2.24	4.40
04	6.43	8.47	10.57	1.11	3.17	5.08	6.46	8.22	10.08	12.08	2.20	4.36
05	6.39	8.44	10.53	1.07	3.13	5.04	6.42	8.19	10.04	12.04	2.17	4.32
06	6.35	8.40	10.49	1.03	3.09	5.00	6.38	8.15	10.00	12.00	2.13	4.28
07	6.31	8.36	10.45	12.59	3.05	4.56	6.34	8.11	9.56	11.56	2.09	4.24
08	6.27	8.32	10.41	12.55	3.01	4.52	6.30	8.07	9.52	11.53	2.05	4.20
09	6.23	8.28	10.37	12.51	2.57	4.48	6.27	8.03	9.48	11.49	2.01	4.17
10	6.19	8.24	10.34	12.47	2.53	4.44	6.23	7.59	9.44	11.45	1.57	4.13
11	6.15	8.20	10.30	12.43	2.49	4.40	6.19	7.55	9.40	11.41	1.53	4.09
12	6.11	8.16	10.26	12.39	2.45	4.36	6.15	7.51	9.36	11.37	1.49	4.05
13	6.07	8.12	10.22	12.35	2.42	4.32	6.11	7.47	9.32	11.33	1.45	4.01

పంచాంగ కర్త: "దైవజ్ఞరత్న" పెద్దింటి సూర్యనారాయణమూర్తి, సిద్ధాంతి

2024 సెప్టెంబర్ 14 నుండి అక్టోబర్ 21 వరకు												
పగటి లగ్నాంత కాలములు						రాత్రి లగ్నాంత కాలములు						
తేదీ	సంహ	కన్య	తుల	వృశ్చిక	ధనుస్సు	మకర	కుంభ	మీనం	మేష	వృషభ	మిథున	కర్కా
14	6.03	8.08	10.18	12.31	2.38	4.28	6.07	7.43	9.28	11.29	1.41	3.57
15	5.59	8.04	10.14	12.27	2.34	4.24	6.03	7.39	9.24	11.25	1.37	3.53
16	5.55	8.00	10.10	12.23	2.30	4.21	5.59	7.35	9.20	11.21	1.33	3.49
తేదీ	కన్య	తుల	వృశ్చిక	ధనుస్సు	మకర	కుంభ	మీనం	మేష	వృషభ	మిథున	కర్కా	సంహ
17	7.56	10.06	12.19	2.26	4.17	5.55	7.31	9.16	11.17	1.29	3.44	5.51
18	7.52	10.02	12.15	2.22	4.13	5.51	7.27	9.12	11.13	1.25	3.39	5.47
19	7.49	9.58	12.12	2.18	4.09	5.47	7.24	9.09	11.09	1.21	3.34	5.44
20	7.45	9.54	12.08	2.14	4.05	5.43	7.20	9.05	11.05	1.18	3.29	5.40
21	7.41	9.50	12.04	2.10	4.01	5.39	7.16	9.01	11.01	1.14	3.25	5.36
22	7.37	9.46	12.00	2.06	3.57	5.35	7.12	8.57	10.57	1.10	3.22	5.32
23	7.33	9.42	11.56	2.02	3.53	5.32	7.08	8.53	10.54	1.06	3.18	5.28
24	7.29	9.38	11.52	1.58	3.49	5.28	7.04	8.49	10.50	1.02	3.14	5.24
25	7.25	9.35	11.48	1.54	3.45	5.24	7.00	8.45	10.46	12.58	3.10	5.20
26	7.21	9.31	11.44	1.50	3.41	5.20	6.56	8.41	10.42	12.54	3.06	5.16
27	7.17	9.27	11.40	1.46	3.37	5.16	6.52	8.37	10.38	12.50	3.02	5.12
28	7.13	9.23	11.36	1.43	3.33	5.12	6.48	8.33	10.34	12.46	2.58	5.08
29	7.09	9.19	11.32	1.39	3.29	5.08	6.44	8.29	10.30	12.42	2.54	5.04
30	7.05	9.15	11.28	1.35	3.26	5.04	6.40	8.25	10.26	12.38	2.50	5.00
01	7.01	9.11	11.24	1.31	3.22	5.00	6.36	8.21	10.22	12.34	2.46	4.56
02	6.57	9.07	11.20	1.27	3.18	4.56	6.32	8.17	10.18	12.30	2.42	4.52
03	6.53	9.03	11.16	1.23	3.14	4.52	6.28	8.14	10.14	12.26	2.38	4.48
04	6.50	8.59	11.13	1.19	3.10	4.48	6.25	8.10	10.10	12.22	2.34	4.45
05	6.46	8.55	11.09	1.15	3.06	4.44	6.21	8.06	10.06	12.19	2.30	4.41
06	6.42	8.51	11.05	1.11	3.02	4.40	6.17	8.02	10.02	12.15	2.26	4.37
07	6.38	8.47	11.01	1.07	2.58	4.36	6.13	7.58	9.58	12.11	2.23	4.33
08	6.34	8.43	10.57	1.03	2.54	4.33	6.09	7.54	9.55	12.07	2.19	4.29
09	6.30	8.40	10.53	12.59	2.50	4.29	6.05	7.50	9.51	12.03	2.15	4.25
10	6.26	8.36	10.49	12.55	2.46	4.25	6.01	7.46	9.47	11.59	2.11	4.21
11	6.22	8.32	10.45	12.51	2.42	4.21	5.57	7.42	9.43	11.55	2.07	4.17
12	6.18	8.28	10.41	12.48	2.38	4.17	5.53	7.38	9.39	11.51	2.03	4.13
13	6.14	8.24	10.37	12.44	2.34	4.13	5.49	7.34	9.35	11.47	1.59	4.09
14	6.10	8.20	10.33	12.40	2.30	4.09	5.45	7.30	9.31	11.43	1.55	4.05
15	6.06	8.16	10.29	12.36	2.27	4.05	5.41	7.26	9.27	11.39	1.51	4.01
16	6.02	8.12	10.25	12.32	2.23	4.01	5.37	7.22	9.23	11.35	1.47	3.57
17	8.08	10.21	12.28	2.19	3.57	5.33	7.18	9.19	11.31	1.43	3.53	5.58
తేదీ	తుల	వృశ్చిక	ధనుస్సు	మకర	కుంభ	మీనం	మేష	వృషభ	మిథున	కర్కా	సంహ	కన్య
18	8.04	10.18	12.24	2.15	3.53	5.30	7.15	9.15	11.27	1.39	3.48	5.54
19	8.00	10.14	12.20	2.11	3.49	5.26	7.11	9.11	11.24	1.35	3.43	5.51
20	7.56	10.10	12.16	2.07	3.45	5.22	7.07	9.07	11.20	1.31	3.38	5.47
21	7.52	10.06	12.12	2.03	3.41	5.18	7.03	9.03	11.16	1.28	3.34	5.43

పంచాంగ కర్త: "దైవజ్ఞరత్న" పెద్దింటి సూర్యనారాయణమూర్తి, సిద్ధాంతి

2024 ఆక్టోబర్ 22 నుండి డిసెంబర్ 1 వరకు												
పగటి లగ్నాంత కాలములు							రాత్రి లగ్నాంత కాలములు					
తేది	తల	వృశ్చిక	ధనుస్సు	మకర	కుంభ	మీనం	మేష	వృషభ	మిథున	కర్కా	సింహ	కన్య
22	7.48	10.02	12.08	1.59	3.38	5.14	6.59	9.00	11.12	1.24	3.30	5.39
23	7.44	9.58	12.04	1.55	3.34	5.10	6.55	8.56	11.08	1.20	3.26	5.35
24	7.41	9.54	12.00	1.51	3.30	5.06	6.51	8.52	11.04	1.16	3.22	5.31
25	7.37	9.50	11.56	1.47	3.26	5.02	6.47	8.48	11.00	1.12	3.18	5.27
26	7.33	9.46	11.52	1.43	3.22	4.98	6.43	8.44	10.56	1.08	3.14	5.23
27	7.29	9.42	11.49	1.39	3.18	4.94	6.39	8.40	10.52	1.04	3.10	5.19
28	7.25	9.38	11.45	1.35	3.14	4.90	6.35	8.36	10.48	1.00	3.06	5.15
29	7.21	9.34	11.41	1.32	3.10	4.86	6.31	8.32	10.44	12.56	3.02	5.11
30	7.17	9.30	11.37	1.28	3.06	4.82	6.27	8.28	10.40	12.52	2.98	5.07
31	7.13	9.26	11.33	1.24	3.02	4.78	6.23	8.24	10.36	12.48	2.94	5.03
01	7.09	9.22	11.29	1.20	2.98	4.74	6.19	8.20	10.32	12.44	2.90	5.00
02	7.05	9.19	11.25	1.16	2.94	4.70	6.15	8.16	10.28	12.40	2.86	4.96
03	7.01	9.15	11.21	1.12	2.90	4.66	6.11	8.12	10.25	12.36	2.82	4.92
04	6.57	9.11	11.17	1.08	2.86	4.62	6.07	8.08	10.21	12.32	2.78	4.88
05	6.53	9.07	11.13	1.04	2.82	4.58	6.03	8.04	10.17	12.29	2.74	4.84
06	6.49	9.03	11.09	1.00	2.78	4.54	6.00	8.01	10.13	12.25	2.70	4.80
07	6.45	8.59	11.05	12.56	2.35	4.11	5.56	7.57	10.09	12.21	2.27	4.36
08	6.42	8.55	11.01	12.52	2.31	4.07	5.52	7.53	10.05	12.17	2.23	4.32
09	6.38	8.51	10.57	12.48	2.27	4.03	5.48	7.49	10.01	12.13	2.19	4.28
10	6.34	8.47	10.54	12.44	2.23	3.99	5.44	7.45	9.57	12.09	2.15	4.24
11	6.30	8.43	10.50	12.40	2.19	3.95	5.40	7.41	9.53	12.05	2.11	4.20
12	6.26	8.39	10.46	12.36	2.15	3.91	5.36	7.37	9.49	12.01	2.07	4.16
13	6.22	8.35	10.42	12.33	2.11	3.87	5.32	7.33	9.45	11.57	2.03	4.12
14	6.18	8.31	10.38	12.29	2.07	3.83	5.28	7.29	9.41	11.53	1.59	4.08
15	6.14	8.27	10.34	12.25	2.03	3.79	5.24	7.25	9.37	11.49	1.55	4.04
16	6.10	8.24	10.30	12.21	1.99	3.75	5.21	7.21	9.33	11.45	1.52	4.00
తేది	వృశ్చిక	ధనుస్సు	మకర	కుంభ	మీనం	మేష	వృషభ	మిథున	కర్కా	సింహ	కన్య	తల
17	8.20	10.26	12.17	1.55	3.32	5.17	7.17	9.30	11.41	1.48	4.00	6.06
18	8.16	10.22	12.13	1.51	3.28	5.13	7.13	9.26	11.37	1.44	3.56	6.02
19	8.12	10.18	12.09	1.47	3.24	5.09	7.09	9.22	11.33	1.40	3.51	5.58
20	8.08	10.14	12.05	1.43	3.20	5.05	7.05	9.18	11.30	1.36	3.42	5.54
21	8.04	10.10	12.01	1.40	3.16	5.01	7.02	9.14	11.26	1.32	3.38	5.50
22	8.00	10.06	11.57	1.36	3.12	4.97	6.58	9.10	11.22	1.28	3.34	5.47
23	7.56	10.02	11.53	1.32	3.08	4.93	6.54	9.06	11.18	1.24	3.29	5.43
24	7.52	9.58	11.49	1.28	3.04	4.89	6.50	9.02	11.14	1.20	3.25	5.39
25	7.48	9.55	11.45	1.24	3.00	4.85	6.46	8.58	11.10	1.16	3.21	5.35
26	7.44	9.51	11.41	1.20	2.96	4.81	6.42	8.54	11.06	1.12	3.17	5.31
27	7.40	9.47	11.37	1.16	2.92	4.77	6.38	8.50	11.02	1.08	3.13	5.27
28	7.36	9.43	11.34	1.12	2.88	4.73	6.34	8.46	10.58	1.04	3.09	5.23
29	7.32	9.39	11.30	1.08	2.84	4.69	6.30	8.42	10.54	1.00	3.05	5.19
30	7.28	9.35	11.26	1.04	2.80	4.65	6.26	8.38	10.50	12.57	3.01	5.15
01	7.25	9.31	11.22	1.00	2.77	4.62	6.22	8.34	10.46	12.53	2.97	5.11

పంచాంగ కర్త: "దైవజ్ఞరత్న" పెద్దింటి సూర్యనారాయణమూర్తి, సిద్ధాంతి

2024 డిసెంబర్ 2 నుండి 2025 జనవరి 12 వరకు												
పగటి లగ్నాంత కాలములు						రాత్రి లగ్నాంత కాలములు						
తేదీ	వృశ్చిక	ధనుస్సు	మకర	కుంభ	మీనం	మేష	వృషభ	మిథున	కర్కా	సింహ	కన్య	తుల
02	7.21	9.27	11.18	12.56	2.33	4.18	6.18	8.31	10.42	12.49	2.54	5.07
03	7.17	9.23	11.14	12.52	2.29	4.14	6.14	8.27	10.38	12.45	2.50	5.03
04	7.13	9.19	11.10	12.48	2.25	4.10	6.10	8.23	10.35	12.41	2.46	4.99
05	7.09	9.15	11.06	12.45	2.21	4.06	6.06	8.19	10.31	12.37	2.42	4.95
06	7.05	9.11	11.02	12.41	2.17	4.02	6.03	8.15	10.27	12.33	2.38	4.91
07	7.01	9.07	10.58	12.37	2.13	3.98	5.99	8.11	10.23	12.29	2.34	4.87
08	6.57	9.03	10.54	12.33	2.09	3.94	5.95	8.07	10.19	12.25	2.30	4.83
09	6.53	8.59	10.50	12.29	2.05	3.90	5.91	8.03	10.15	12.21	2.26	4.79
10	6.49	8.56	10.46	12.25	2.01	3.86	5.87	7.99	10.11	12.17	2.22	4.75
11	6.45	8.52	10.42	12.21	1.97	3.82	5.83	7.95	10.07	12.13	2.18	4.71
12	6.41	8.48	10.39	12.17	1.93	3.78	5.79	7.91	10.03	12.09	2.14	4.67
13	6.37	8.44	10.35	12.13	1.89	3.74	5.75	7.87	9.99	12.05	2.10	4.63
14	6.33	8.40	10.31	12.09	1.85	3.70	5.71	7.83	9.95	12.01	2.06	4.59
15	6.29	8.36	10.27	12.05	1.81	3.66	5.67	7.79	9.91	11.57	2.02	4.55
తేదీ	ధనుస్సు	మకర	కుంభ	మీనం	మేష	వృషభ	మిథున	కర్కా	సింహ	కన్య	తుల	వృశ్చిక
16	8.32	10.23	12.01	1.38	3.23	5.23	7.35	9.47	11.54	1.59	4.12	6.26
17	8.28	10.19	11.57	1.34	3.19	5.19	7.32	9.43	11.50	1.55	4.08	6.22
18	8.24	10.15	11.53	1.30	3.15	5.15	7.28	9.39	11.46	1.51	4.04	6.18
19	8.20	10.11	11.49	1.26	3.1	5.11	7.24	9.36	11.42	1.47	4.00	6.14
20	8.16	10.07	11.46	1.22	3.07	5.08	7.20	9.32	11.38	1.43	3.96	6.10
21	8.12	10.03	11.42	1.18	3.03	5.04	7.16	9.28	11.34	1.39	3.92	6.06
22	8.08	9.59	11.38	1.14	2.99	5.00	7.12	9.24	11.30	1.35	3.88	6.02
23	8.04	9.55	11.34	1.10	2.95	4.96	7.08	9.20	11.26	1.31	3.84	5.98
24	8.01	9.51	11.30	1.06	2.91	4.92	7.04	9.16	11.22	1.27	3.80	5.94
25	7.57	9.47	11.26	1.02	2.87	4.88	7.00	9.12	11.18	1.23	3.76	5.90
26	7.53	9.43	11.22	1.258	2.43	4.44	6.56	9.08	11.14	1.19	3.29	5.46
27	7.49	9.39	11.18	12.54	2.39	4.40	6.52	9.04	11.10	1.15	3.25	5.42
28	7.45	9.35	11.14	12.50	2.35	4.36	6.48	9.00	11.06	1.11	3.21	5.38
29	7.41	9.31	11.10	12.46	2.31	4.32	6.44	8.56	11.02	1.07	3.17	5.34
30	7.37	9.27	11.06	12.42	2.27	4.28	6.40	8.52	10.58	1.03	3.13	5.31
31	7.33	9.23	11.02	12.38	2.23	4.23	6.35	8.47	10.54	1.259	3.09	5.26
01	7.29	9.19	10.58	12.34	2.19	4.19	6.32	8.43	10.50	12.55	3.05	5.22
02	7.25	9.15	10.54	12.30	2.15	4.15	6.28	8.39	10.46	12.51	3.01	5.18
03	7.21	9.11	10.50	12.26	2.11	4.11	6.24	8.36	10.42	12.47	2.97	5.14
04	7.17	9.07	10.46	12.22	2.07	4.08	6.20	8.32	10.38	12.43	2.93	5.10
05	7.13	9.03	10.42	12.18	2.03	4.04	6.16	8.28	10.34	12.39	2.89	5.06
06	7.09	8.59	10.38	12.14	1.99	4.00	6.12	8.24	10.30	12.35	2.85	5.02
07	7.05	8.55	10.34	12.10	1.95	3.96	6.08	8.20	10.26	12.31	2.81	4.98
08	7.01	8.51	10.30	12.06	1.91	3.92	6.04	8.16	10.22	12.27	2.77	4.94
09	6.57	8.47	10.26	12.02	1.87	3.88	6.00	8.12	10.18	12.23	2.73	4.90
10	6.53	8.43	10.22	11.58	1.83	3.84	5.96	8.08	10.14	12.19	2.69	4.86
11	6.49	8.40	10.18	11.54	1.79	3.80	5.92	8.04	10.10	12.15	2.65	4.82
12	6.45	8.36	10.14	11.50	1.75	3.76	5.88	8.00	10.06	12.11	2.61	4.78

పంచాంగ కర్త: "దైవజ్ఞరత్న" పెద్దింటి సూర్యనారాయణమూర్తి, సిద్ధాంతి

2025 జనవరి 13 నుండి 2025 ఫిబ్రవరి 19 వరకు												
పగటి లగ్నాంత కాలములు						రాత్రి లగ్నాంత కాలములు						
తేదీ	ధనుస్సు	మకర	కుంభ	మీనం	మేష	వృషభ	మిథున	కర్కా	సింహ	కన్య	తుల	వృశ్చిక
13	6.41	8.32	10.10	11.46	1.31	3.32	5.44	7.56	10.03	12.07	2.17	4.34
14	6.37	8.28	10.06	11.43	1.28	3.28	5.40	7.52	9.59	12.04	2.13	4.31
తేదీ	మకర	కుంభ	మీనం	మేష	వృషభ	మిథున	కర్కా	సింహ	కన్య	తుల	వృశ్చిక	ధనుస్సు
15	8.24	10.02	11.39	1.24	3.24	5.37	7.48	9.55	12.00	2.09	4.26	6.33
16	8.20	9.58	11.35	1.20	3.20	5.33	7.44	9.51	11.56	2.05	4.21	6.29
17	8.16	9.54	11.31	1.16	3.16	5.29	7.41	9.47	11.52	2.01	4.16	6.25
18	8.12	9.51	11.27	1.12	3.13	5.25	7.37	9.43	11.48	1.57	4.11	6.21
19	8.08	9.47	11.23	1.08	3.09	5.21	7.33	9.39	11.44	1.54	4.07	6.17
20	8.04	9.43	11.19	1.04	3.05	5.17	7.29	9.35	11.40	1.50	4.03	6.13
21	8.00	9.39	11.15	1.00	3.01	5.13	7.25	9.31	11.36	1.46	3.59	6.09
22	7.56	9.35	11.11	12.56	2.57	5.09	7.21	9.27	11.32	1.42	3.55	6.05
23	7.52	9.31	11.07	12.52	2.53	5.05	7.17	9.23	11.28	1.38	3.51	6.02
24	7.48	9.27	11.03	12.48	2.49	5.01	7.13	9.19	11.24	1.34	3.47	5.58
25	7.45	9.23	10.59	12.44	2.45	4.57	7.09	9.15	11.20	1.30	3.43	5.54
26	7.41	9.19	10.55	12.40	2.41	4.53	7.05	9.11	11.16	1.26	3.39	5.50
27	7.37	9.15	10.51	12.36	2.37	4.49	7.01	9.07	11.12	1.22	3.35	5.46
28	7.33	9.11	10.47	12.32	2.33	4.45	6.57	9.04	11.09	1.18	3.32	5.42
29	7.29	9.07	10.44	12.29	2.29	4.41	6.53	9.00	11.05	1.14	3.28	5.38
30	7.25	9.03	10.40	12.25	2.25	4.38	6.49	8.56	11.01	1.10	3.24	5.34
31	7.21	8.59	10.36	12.21	2.21	4.34	6.45	8.52	10.57	1.06	3.20	5.30
01	7.17	8.55	10.32	12.17	2.17	4.30	6.42	8.48	10.53	1.02	3.16	5.26
02	7.13	8.52	10.28	12.13	2.14	4.26	6.38	8.44	10.49	12.58	3.12	5.22
03	7.09	8.48	10.24	12.09	2.10	4.22	6.34	8.40	10.45	12.55	3.08	5.18
04	7.05	8.44	10.20	12.05	2.06	4.18	6.30	8.36	10.41	12.51	3.04	5.14
05	7.01	8.40	1.16	12.01	2.02	4.14	6.26	8.32	10.37	12.47	3.00	5.10
06	6.57	8.36	10.12	11.57	1.58	4.10	6.22	8.28	10.33	12.43	2.56	5.07
07	6.53	8.32	10.08	11.53	1.54	4.06	6.18	8.24	10.29	12.39	2.52	5.03
08	6.49	8.28	10.04	11.49	1.50	4.02	6.14	8.20	10.25	12.35	2.48	4.59
09	6.46	8.24	10.00	11.45	1.46	3.58	6.10	8.16	10.21	12.31	2.44	4.55
10	6.42	8.20	9.56	11.41	1.42	3.54	6.06	8.12	10.17	12.27	2.40	4.51
11	6.38	8.16	9.52	11.37	1.38	3.50	6.02	8.08	10.13	12.23	2.37	4.47
12	6.34	8.12	9.48	11.34	1.34	3.46	5.58	8.05	10.10	12.19	2.33	4.43
తేదీ	కుంభ	మీనం	మేష	వృషభ	మిథున	కర్కా	సింహ	కన్య	తుల	వృశ్చిక	ధనుస్సు	మకర
13	8.08	9.45	11.30	1.30	3.43	5.54	8.01	10.06	12.15	2.29	4.38	6.30
14	8.04	9.41	11.26	1.26	3.39	5.50	7.57	10.02	12.11	2.25	4.33	6.26
15	8.00	9.37	11.22	1.22	3.35	5.46	7.53	9.58	12.07	2.21	4.28	6.22
16	7.56	9.33	11.18	1.18	3.31	5.43	7.49	9.54	12.03	2.17	4.23	6.18
17	7.53	9.29	11.14	1.15	3.27	5.39	7.45	9.50	12.00	2.13	4.19	6.14
18	7.49	9.25	11.10	1.11	3.23	5.35	7.41	9.46	11.56	2.09	4.15	6.10
19	7.45	9.21	11.06	1.07	3.19	5.31	7.37	9.42	11.52	2.05	4.11	6.06

పంచాంగ కర్త: "దైవజ్ఞరత్న" పెద్దింటి సూర్యనారాయణమూర్తి, సిద్ధాంతి

2025 ఫిబ్రవరి 20 నుండి మార్చి 30 వరకు												
పగటి లగ్నాంత కాలములు							రాత్రి లగ్నాంత కాలములు					
తేదీ	కుంభ	మీనం	మేష	వృషభ	మిథున	కర్కా	సింహ	కన్య	తుల	వృశ్చిక	ధనుస్సు	మకర
20	7.41	9.17	11.02	1.03	3.15	5.27	7.33	9.38	11.48	2.01	4.08	6.02
21	7.37	9.13	10.58	12.59	3.11	5.23	7.29	9.34	11.44	1.57	4.04	5.58
22	7.33	9.09	10.54	12.55	3.07	5.19	7.25	9.30	11.40	1.53	4.00	5.54
23	7.29	9.05	10.50	12.51	3.03	5.15	7.21	9.26	11.36	1.49	3.56	5.50
24	7.25	9.01	10.46	12.47	2.59	5.11	7.17	9.22	11.32	1.45	3.52	5.47
25	7.21	8.57	10.42	12.43	2.55	5.07	7.13	9.18	11.28	1.41	3.48	5.43
26	7.17	8.53	10.38	12.39	2.51	5.03	7.10	9.14	11.24	1.38	3.44	5.39
27	7.13	8.50	10.35	12.35	2.47	4.99	7.06	9.11	11.20	1.34	3.40	5.35
28	7.09	8.46	10.31	12.31	2.44	4.55	7.02	9.07	11.16	1.30	3.36	5.31
29	7.05	8.42	10.27	12.27	2.40	4.51	6.58	9.03	11.12	1.26	3.32	5.27
01	7.01	8.38	10.23	12.23	2.36	4.48	6.54	8.59	11.08	1.22	3.28	5.23
02	6.58	8.34	10.19	12.20	2.32	4.44	6.50	8.55	11.04	1.18	3.24	5.19
03	6.54	8.30	10.15	12.16	2.28	4.40	6.46	8.51	11.01	1.14	3.20	5.15
04	6.50	8.26	10.11	12.12	2.24	4.36	6.42	8.47	10.57	1.10	3.16	5.11
05	6.46	8.22	10.07	12.08	2.20	4.32	6.38	8.43	10.53	1.06	3.12	5.07
06	6.42	8.18	10.03	12.04	2.16	4.28	6.34	8.39	10.49	1.02	3.09	5.03
07	6.38	8.14	9.59	12.00	2.12	4.24	6.30	8.35	10.45	12.58	3.05	4.59
08	6.34	8.10	9.55	11.56	2.08	4.20	6.26	8.31	10.41	12.54	3.01	4.55
09	6.30	8.06	9.51	11.52	2.04	4.16	6.22	8.27	10.37	12.50	2.57	4.52
10	6.26	8.02	9.47	11.48	2.00	4.12	6.18	8.23	10.33	12.46	2.53	4.48
11	6.22	7.58	9.43	11.44	1.56	4.08	6.14	8.19	10.29	12.42	2.49	4.44
12	6.18	7.54	9.40	11.40	1.52	4.04	6.11	8.16	10.25	12.39	2.45	4.40
తేదీ	మీనం	మేష	వృషభ	మిథున	కర్కా	సింహ	కన్య	తుల	వృశ్చిక	ధనుస్సు	మకర	కుంభ
13	7.51	9.36	11.36	1.48	4.00	6.07	8.12	10.21	12.35	2.41	4.36	6.14
14	7.47	9.32	11.32	1.45	3.56	6.03	8.08	10.17	12.31	2.37	4.31	6.10
15	7.43	9.28	11.28	1.41	3.52	5.59	8.04	10.13	12.27	2.33	4.26	6.06
16	7.39	9.24	11.24	1.37	3.49	5.55	8.00	10.09	12.23	2.29	4.21	6.01
17	7.35	9.20	11.21	1.33	3.45	5.51	7.56	10.06	12.19	2.25	4.16	5.59
18	7.31	9.16	11.17	1.29	3.41	4.47	7.52	10.02	12.15	2.21	4.12	5.55
19	7.27	9.12	11.13	1.25	3.37	5.43	7.48	9.58	12.11	2.17	4.08	5.51
20	7.23	9.08	11.09	1.21	3.33	5.39	7.44	9.54	12.07	2.14	4.04	5.47
21	7.19	9.04	11.05	1.17	3.29	5.35	7.40	9.50	12.03	2.10	4.00	5.43
22	7.15	9.00	11.01	1.13	3.25	5.31	7.36	9.46	11.59	2.06	3.56	5.39
23	7.11	8.56	10.57	1.09	3.21	5.27	7.32	9.42	11.55	2.02	3.53	5.35
24	7.07	8.52	10.53	1.05	3.17	5.23	7.28	9.38	11.51	1.58	3.49	5.31
25	7.03	8.48	10.49	1.01	3.13	5.19	7.24	9.34	11.47	1.54	3.45	5.27
26	6.59	8.44	10.45	12.57	3.09	5.16	7.20	9.30	11.44	1.50	3.41	5.23
27	6.56	8.41	10.41	12.53	3.05	5.12	7.17	9.26	11.40	1.46	3.37	5.19
28	6.52	8.37	10.37	12.50	3.01	5.08	7.13	9.22	11.36	1.42	3.33	5.15
29	6.48	8.33	10.33	12.46	2.57	5.04	7.09	9.18	11.32	1.38	3.29	5.11
30	6.44	8.29	10.29	12.42	2.53	5.00	7.05	9.14	11.28	1.34	3.25	5.07

పంచాంగ కర్త: "దైవజ్ఞరత్న" పెద్దింటి సూర్యనారాయణమూర్తి, సిద్దాంతి

సెల/తేది	రహం	వారం	శ్రీ క్రోధి నామ సంగ్రహం చైత్రమాసం వసంత ఋతూ ఉత్తరాయణం పుణ్యకాలం 2024
9	బు	మంగళ	శ్రీ క్రోధి నామ సంగ్రహం చైత్ర శు. పాడ్యమి రా.8:30, రేవతి ఉ.7:32, అశ్విని తె.5:06, వ.రా.1:31ల 2:57, దు.ఉ.8:23ల 9:12, దు.రా.10:54ల 11:41, శేషాపు.ఉ.6:49 కు పునరస్తు రా.10:38ల 12:04, వైభ్రతి మ.2:18 కింఝు.ఉ.10:08, దిన 31:00, భుక్తి 3:32, రేవతి 4, వక్రీబుధ రా.10:39, సూ.ఉ.5:52, సూ.అ.6:16, శ్రీ క్రోధి నామ సంగ్రహం ఉగాది
10	ర కు	బుధ	విదియ సా.5:32, భరణి రా.3:05, వ.మ.1:54ల 3:22, దు.ప.11:39ల 12:29, అమృ రా.10:42ల 12:10, విష్ణుంభం ఉ.10:38, బాల ఉ.6:58, కౌల సా.5:32, దిన 31:00, భుక్తి 3:36, రేవతి 4, రవి ఉ.11:29, పూర్వాభాద్ర 1, కుజ ఉ.10:51, సూ.ఉ.5:52, సూ.అ.6:16
11	కు	గురు	తదియ మ.3:03, కృత్తిక రా.1:38, వ.మ.2:22ల 3:52, దు.ఉ.9:59ల 10:49, దు.మ.2:58ల 3:48, అమృ రా.11:23ల 12:53, శ్రీతి ఉ.7:19, ఆయుష్యాన్ ఉ.4:30, గర మ.3:03, దిన 31:03, భుక్తి 3:42, ఉత్తరాభాద్ర 4, శుక్ర ప.11:42, సూ.ఉ.5:51, సూ.అ.6:16, మత్స్యజయంతి
12		శుక్ర	చవితి మ.1:11, రోహిణి రా.12:51, వ.సా.5:06ల 6:39, దు.ఉ.8:19ల 9:09, దు.మ.12:28ల 1:18, అమృ రా.9:45ల 11:18, సాభాగ్య రా.2:13, విష్ణి మ.1:11, దిన 31:05, భుక్తి 3:50, సూ.ఉ.5:50, సూ.అ.6:16
13	ర శు	శని	పంచమి మ.12:04, మృగశిర రా.12:49, వ.ఉ.6:26ల 8:02, దు.ఉ.2:49ల 7:24, అమృ సా.4:02ల 5:38, శోభన రా.12:34, బాల మ.12:04, దిన 31:02, భుక్తి 3:56, అశ్విని 1, రవి రా.9:02, రేవతి 1, శుక్ర తె.4:30, సూ.ఉ.5:50, సూ.అ.6:16, లక్ష్మీసంవహి (నాగపూజ), అశ్విని కార్తి, మేష సంక్రమణం
14	కు బు	ఆది	షష్ఠి వ.11:43, ఆర్ద్ర రా.1:35, వ.ఉ.9:26ల 11:08, దు.సా.4:37ల 5:28, అమృ మ.3:16ల 4:55, అతిగండం రా.11:33, తైత్తి వ.11:43, దిన 31:00, మేషభుక్తి 0:03, పూర్వాభాద్ర 2, కుజ సా.5:52, రేవతి 3, వక్రీబుధ ఉ.11:00, సూ.ఉ.5:51, సూ.అ.6:15, రమణమహర్షి జయంతి
15		సోమ	సప్తమి మ.12:11, పునరస్తు రా.3:05, వ.మ.2:20ల 4:02, దు.మ.12:26ల 1:16, దు.మ.2:57ల 3:48, అమృ రా.12:32ల 2:14,

2024 ఫిబ్రవరి

పంచాంగ కర్త: "వైవర్ణ్య" పబ్లింటీ సూర్యనారాయణమూర్తి, సిద్ధాంతి

2024 ఫిబ్రవరి		మంగళ	మంగళ
16	గు శు	గు శు	గు శు
17	ర	బుధ	బుధ
18	గురు	గురు	గురు
19	కు బు	శుక్ర	శుక్ర
20	ర	శని	శని
21	ఆది	ఆది	ఆది
22	సోమ	సోమ	సోమ
23	మంగళ	మంగళ	మంగళ

పంచాంగ కర్త: "దైవజ్యోతిష" పబ్లింటీ సూర్యనారాయణమూర్తి, సిద్ధాంతి

సుకర్మ రా.11:09, వనమ.12:11, దిన 31:00, భుక్తి 0:10, నూ.ఉ.5:50, నూ.అ.6:15
 అష్టమి మ.1:23, పుష్యమి తె.5:16, వ.వ.11:49ల 1:39, దు.ఉ.8:13ల 9:04, దు.రా.10:52ల 11:37, అమృ రా.10:17ల 12:02,
 దృతి రా.11:17, బన మ.1:23, దిన 31:03, భుక్తి 0:18, కృత్తిక 1, గురు రా.12:05, రేవతి 2, శుక్ర రా.9:19, నూ.ఉ.5:50, నూ.అ.6:15
 వసమి మ.3:14, అశ్విని పూ.7:30ల 9:16, దు.మ.11:36ల 12:29, అమృ లేదు, శూల రా.11:51, కౌల మ.3:14, దిన 31:07,
 భుక్తి 0:26, అశ్విని 2, రవి ఉ.6:45, నూ.ఉ.5:49, నూ.అ.6:16, శ్రీరామనవమి
 దశమి సా.5:31, ఆశ్విని ఉ.7:57, వ.రా.9:27ల 11:15, దు.ఉ.9:53ల 10:44, దు.మ.2:57ల 3:48, అమృ ఉ.6:10ల 7:57, గండ
 రా.12:44, గు శు సా.5:31, దిన 31:08, భుక్తి 0:35, నూ.ఉ.5:49, నూ.అ.6:16
 ఏకాదశి రా.8:04, మఖ ఉ.10:59, వ.రా.7:59ల 9:48, దు.ఉ.8:19ల 9:04, దు.మ.12:28ల 1:18, అమృ ఉ.8:15ల 10:03
 ద్వాదశి రా.1:45, వన ఉ.6:46, దిన 31:10, భుక్తి 0:44, పుష్యభాద్ర 3, కుజ ఉ.1:02, రేవతి 2, వశిష్ట బుధ సా.4:22, రేవతి 3, శుక్ర
 మ.2:10, నూ.ఉ.5:49, నూ.అ.6:16, సింహాశ్విని వరాహాశ్విని నారసింహస్వామి వారి తిరుకళ్యాణం వాడవల్లి
తీర్థం, అమలాపురం వెంకటేశ్వరస్వామి తీర్థం
 ద్వాదశి రా.10:41, పుబ్బ మ.2:04, వ.రా.10:11ల 12:00, దు.ఉ.5:46ల 7:22, అమృ ఉ.6:50ల 8:39, ధృవ రా.2:48, భవ ఉ
 9:23, దిన 31:13, భుక్తి 0:55, అశ్విని 3, రవి సా.4:58, నూ.ఉ.5:49, నూ.అ.6:16
 త్రయోదశి రా.1:11, ఉత్తర సా.5:08, వ.రా.2:32ల 4:20, దు.సా.4:39ల 5:30, అమృ ఉ.9:01ల 10:49, వ్యాఘ్రాత రా.3:45, కౌల
 ప.11:57, దిన 31:15, భుక్తి 1:01, నూ.ఉ.5:47, నూ.అ.6:17
 చతుర్దశి రా.3:25, హస్త రా.8:00, వ.తె.4:50ల, దు.మ.12:25ల 1:16, దు.మ.2:58ల 3:49, అమృ మ.1:17ల 3:04, హర్షణ
 తె.4:29, గు శు మ.2:20, దిన 31:18, భుక్తి 1:10, రేవతి 4, శుక్ర ఉ.7:02, నూ.ఉ.5:47, నూ.అ.6:17
 ○ పూర్ణిమ తె.5:18, చిత్త రా.10:32, శేవ.ఉ.6:37కు, వ.తె.4:38ల దు.ఉ.8:10ల 9:01, దు.రా.10:52ల 11:38,
 అమృ మ.3:27ల 5:14, వజ్ర తె.4:57, విశ్వి సా.4:25, దిన 31:20, భుక్తి 1:18, అశ్విని 4, రవి రా.2:42,
 పూర్వాభాద్ర 4, కుజ ఉ.8:22, నూ.ఉ.5:46, నూ.అ.6:17, హనుమత్ జయంతి (తెలంగాణ)

2024 ఏప్రిల్ నెల		2024 ఏప్రిల్ నెల	
24	శు	బుధ	బాషాడ్యమి పూర్తి, స్వాతి రా:12:41, శేష.ఉ.6:23కు, దు.ప.11:34ల 12:25, అమ్మ ము.3:06ల 4:50, సిద్ది తె.5:06, బాల సా.6:05, దిన 31:20, భుక్తి 1:27, అశ్విని 1, శుక్ర రా:11:55, సూ.ఉ.5:45, సూ.అ.6:17
25	గురు	గురు	బాషాడ్యమి ఉ.6:45, విశాఖ రా:2:24, వ.ఉ.6:41ల 8:20, అమ్మ సా.4:58ల 6:41, వృశిపాతరా:4:54, కౌల ఉ.6:45, దిన 31:25, భుక్తి 1:36, సూ.ఉ.5:44, సూ.అ.6:18
26	శుక్ర	శుక్ర	విదియ ఉ.7:45, అనూరాధ రా:3:40, వ.ఉ.6:36,ల 8:17, అమ్మ సా.4:43ల 6:24, నరియాన్ తె.4:20, గర ఉ.7:45, దిన 31:25, భుక్తి 1:45, సూ.ఉ.5:44, సూ.అ.6:18
27	రకు	శని	తదియ ఉ.8:17, జ్యేష్ఠ తె.4:28, వ.ఉ.9:27ల 11:06, దు.ఉ.5:43ల 7:18, అమ్మ రా:7:22ల 9:01, పరిషు రా:3:24, విష్టి ఉ.8:17, దిన 31:28, భుక్తి 1:53, భరణి 1, రవి మ.12:54, ఉత్తరాభాద్ర 1, కుజ మ.3:53, అశ్విని 2, శుక్ర సా.4:50, సూ.ఉ.5:43, సూ.అ.6:18, సంకష్టహార చతుర్థి, భరణికారై
28	శు	ఆది	చిహితి ఉ.8:21, మూల తె.4:19, వ.మ.12:35ల 2:12, వ.తె.3:11ల 4:49, దు.సా.4:41ల 5:32, అమ్మ రా:10:19ల 11:57, శివ రా:2:06, బాల ఉ.8:21, దిన 31:28, దిన 2:02, సూ.ఉ.5:43, సూ.అ.6:18
29	సోమ	సోమ	పంచమి ఉ.7:57, పూర్వాషాఢ తె.4:52, మ.మ.2:12ల 3:58, దు.మ.12:35ల 1:16, దు.మ.2:58ల 3:49, అమ్మ రా:11:56ల 1:31, సిద్ధ రా:12:26, త్రైతు ఉ.7:57, దిన 31:32, భుక్తి 2:11, సూ.ఉ.5:42, సూ.అ.6:18
30	రకు	మంగళ	షష్ఠి ఉ.7:05, సప్తమి తె.5:45, ఉత్తరాషాఢ తె.4:09, వ.మ.12:31ల 2:05, దు.ఉ.8:08ల 8:59, దు.రా.10:52ల 11:36, అమ్మ రా:9:54ల 11:28, సాధ్య రా:10:24, వన ఉ.7:05, దిన 31:35, భుక్తి 2:19, భరణి 2, రవి రా:11:15, అశ్విని 3, శుక్ర ఉ.9:45, సూ.ఉ.5:41, సూ.అ.6:19

పంచాంగం: కర్ణాటక రాష్ట్రం, బెంగళూరు, విశ్వవారి హారం, సెంటర్ బారి గంటలపంచాంగం

2024 మే 2	2024 మే 3	2024 మే 4	2024 మే 5	2024 మే 6	2024 మే 7	2024 మే 8
1	2	3	4	5	6	7
కు బు గు	శు	గురు	శుక్ర	శని	ఆది	సోమ
బుధ	గురు	శుక్ర	శని	ఆది	సోమ	మంగళ
అష్టమి తె 4:01, ప్రవణం రా:3:11, వ.ఉ.7:59ల 9:32, దు.ప.11:34ల 12:25, అమృ.సా:5:12ల 6:44, శుభ రా:8:02, బాల సా:4:56, దిన 31:35, భుక్తి 2:28, ఉత్తరాభాద్ర 2, కుజ రా:11:37, రేవతి 3, బుధ రా:11:32, కృత్తిక 2, గురు ప.11:01, నూ.ఉ.5:40, నూ.అ.6:19, నవమి రా:1:49, వ.ఉ.6:57ల 8:27, దు.ఉ.9:52ల 10:45, దు.ప.2:59ల 3:50, అమృ.సా:4:00ల 5:31, శుక్ర నవమి రా:1:52, ధన్వంతరా:1:49, వ.ఉ.6:57ల 8:27, దు.ఉ.9:52ల 10:45, దు.ప.2:59ల 3:50, అమృ.సా:4:00ల 5:31, శుక్ర సా:5:19, తైత్తి మ:2:59, దిన 31:50, భుక్తి 2:26, అశ్విని 4, శుక్ర రా:2:42, నూ.ఉ.5:39, నూ.అ.6:20	దశమి రా:11:24, శతభిషం రా:12:06, వ.ఉ.8:30ల 9:59, దు.ఉ.8:07ల 8:54, దు.ప.12:28ల 1:16, అమృ.సా:5:25ల 6:54, బ్రహ్మ మ:2:19, వన మ:12:40, దిన 31:53, భుక్తి 2:34, నూ.ఉ.5:37, నూ.అ.6:22	ఏకాదశి రా:8:38, పూర్వాభాద్ర రా:10:07, వ.ఉ.5:58ల 7:26, దు.ఉ.5:35ల 7:16, అమృ.మ:2:47ల 4:15, ఇంద్ర ప.11:04, బవ ఉ.10:03, భరణి 3, రవి ఉ.9:42, నూ.ఉ.5:37, నూ.అ.6:22, ధౌల్లు కత్తెర ప్రారంభం	ద్వాదశి సా:5:41, ఉత్తరాభాద్ర రా:7:57, వ.ఉ.6:51ల 8:18, దు.సా:4:42ల 5:33, అమృ.మ:3:35ల 5:02, వైద్యతి ఉ.7:37, విష్ణుంభ తె:4:04, కౌం ఉ.7:11, తైత్తి సా:5:41, దిన 31:55, భుక్తి 2:55, భరణి 1, శుక్ర రా:7:39, నూ.ఉ.5:36, నూ.అ.6:22	త్రయోదశి మ:2:40, రేవతి సా:5:43, వ.ఉ.6:50ల 8:17, దు.ప.12:25ల 1:16, దు.ప.2:59ల 3:50, అమృ.మ:3:32ల 4:59, నీతి రా:12:29, వన మ:2:40, దిన 31:58, భుక్తి 3:04, ఉత్తరాభాద్ర 3, కుజ ఉ.7:36, రేవతి 4, బుధ రా:2:43, రేవతి 1, రాహు హస్త 3, కేతు సా:5:21, నూ.ఉ.5:36, నూ.అ.6:23, మాసశివరాత్రి	చతుర్దశి ప.11:40, అశ్విని మ:3:32, వ.ప.11:54ల 1:21, వ.రా:12:21ల 1:49, దు.ఉ.8:07ల 8:58, దు.రా:10:42ల 11:38, అమృ.ఉ.8:59ల 10:27, అయిష్టాన్ రా:8:59, శకుని ప.11:40, దిన 32:00, భుక్తి 3:13, భరణి 4, రవి రా:8:17, నూ.ఉ.5:35, నూ.అ.6:23, సింహశతయజ్ఞం, అన్నాదానం,	● అనూవాప్య ఉ.8:51, భరణి మ:1:33, వ.రా:12:44ల 2:14, దు.ప.11:32ల 12:25, అమృ.ఉ.9:09ల 10:37, సోభాగ్య సా:5:51, నాగ ఉ.8:51, దిన 32:00, భుక్తి 3:22, భరణి 2, శుక్ర మ:12:36, నూ.ఉ.5:35, నూ.అ.6:23

పంచాంగ కర్త: "దైవజ్ఞరత్న" పెద్దింటి సూర్యనారాయణమూర్తి, సిద్ధాంతి

శ్రీ క్రోధినామ సంఘం వైశాఖమాసం, వసంతఋతే, ఉత్తరాయణపుణ్యకాలం 2024

9	గురు	వైశాఖ శుక్ర పౌష్యమి ఉ.6:22, విదియ తె.4:17, కృత్తిక న.11:55, న.రా.3:10ల 4:41, దు.ఉ.9:50ల 10:41, దు.మ.3:00ల 3:51, అమృ. ఉ.9:41ల 11:11, శోభన మ.2:42, భవ 6:21, బాల సా.5:15, దిన 32:03, భుక్తి 3:31, సూ.ఉ.5:34, సూ.అ.6:24, చంద్రోదయం
10	కుబు	తదియ రా.2:50, రోహిణి ఉ.10:47, వ.సా.4:15ల 5:49, దు.ఉ.8:07ల 8:58, దు.మ.12:25ల 1:17, అమృ. ఉ.78:44ల 9:15, అమృ. రా.1:39ల 3:13, అతిగంధ మ.12:07, తైత్తి మ.3:29, దిన 32:05, భుక్తి 3:40, ఉత్తరాభాద్ర 4, కుజ మ.3:54, అశ్విని 1, బుధ రా.6:52, సూ.ఉ.5:34, సూ.అ.5:34, ఆక్షత్యశీయ, పరశురామ జయంతి, బసవ జయంతి, సలహాపల వందనోత్సవం
11	రశుశ	చవితి రా.2:03, మృగశిర ఉ.10:15, వ.రా.6:43ల 8:20, దు.ఉ.5:33ల 7:14, అమృ. రా.12:22ల 1:59, సుకర్మ ఉ.10:03, వన మ.2:21, దిన 32:05, భుక్తి 3:49, కృత్తిక 1, రవి ఉ.7:00, భరణి 3, శుక్ర ఉ.5:35, పూర్వాభాద్ర 2, శని రా.11:27, సూ.ఉ.5:34, సూ.అ.6:24, అగ్నికైర ప్రారంభం, కృత్తిక కార్తె
12	ఆది	పంచమి రా.2:03, ఆర్ద్ర ఉ.10:29, వ.రా.10:55ల 12:35, దు.సా.4:44ల 5:36, అమృ. లేదు, ధృతి ఉ.8:34, బవ మ.1:57, దిన 32:08, భుక్తి 3:59, సూ.ఉ.5:33, సూ.అ.6:24, అదిశంకరాచార్య జయంతి,
13	బుశు	షష్ఠి రా.2:50, పునర్వసు న.11:24, వ.రా.7:57ల 9:40, దు.మ.12:25ల 1:17, దు.మ.3:01ల 3:52, అమృ. ఉ.8:54ల 10:34, శూల ఉ.7:42, కౌల మ.2:21, దిన 32:10, భుక్తి 4:10, అశ్విని 2, బుధ రా.9:04, భరణి 4, శుక్ర రా.10:35, సూ.ఉ.5:33, సూ.అ.5:25, రామానుజాచార్య జయంతి
14	మంగళ	సప్తమి తె.4:19, పుష్యమి మ.1:05, వ.రా.3:08ల 4:53, దు.ఉ.8:08ల 8:57, దు.రా.10:52ల 11:40, అమృ. ఉ.6:14ల 7:57, గండ ఉ.7:26, గర మ.3:29, దిన 32:13, భుక్తి 4:18, కృత్తిక 2, రవి సా.5:51, రేవతి 1, కుజ రా.12:33, సూ.ఉ.5:32, సూ.అ.6:25, వృషభ సంక్రమణం

2024 మే నెల

పంచాంగ కర్త: "దైవజ్ఞరత్న" పబ్లింటి సూర్యనారాయణమూర్తి, సిద్దాంతి

15	గు	బుధ	అష్టమి పూర్ణి, అష్టమి పు.3:25, వ.తె.4:50ల 6:37, దు.ప.11:33ల 12:25, అమృ.ప.1:40ల 3:25, పృథ్వి.ఉ.7:42, విష్ణు.సా.5:17, దిన 32:13, నృ.భు.లగ్న.భుక్తి 0:02, కృత్తిక 3, గురు మ.3:15, సూ.ఉ.5:32, సూ.అ.6:25, జగితామణి జయంతి
16	బు శు	గురు	అష్టమి ఉ.6:22, పుష్య సా.6:14, వ.రా.3:15ల 5:04, దు.ఉ.9:49ల 10:41, దు.మ.3:01ల 3:53, అమృ. పు.3:33ల 5:20, దృతి ఉ.8:23, బన.ఉ.6:22, దిన 32:15, భుక్తి 0:12, అశ్విని 3, బుధ మ.3:08, కృత్తిక 1, శుక్ర మ.3:37, సూ.ఉ.5:32, సూ.అ.6:28
17	ర	శుక్ర	నవమి ఉ.8:48, పుష్య రా.9:18, వ.తె.5:26ల, దు.ఉ.8:05ల 8:57, దు.మ.12:26ల 1:18, అమృ. పు.2:05ల 3:53, వ్యాసూత ఉ.9:21, కౌ.ల ఉ.8:48, దిన 32:15, భుక్తి 0:21, కృత్తిక 3, రవి తె.4:51, సూ.ఉ.5:32, సూ.అ.6:26
18	బు	శని	దశమి ప.11:22, ఉత్తర రా.12:23, శేష.ఉ.7:14కు, దు.ఉ.5:31ల 7:13, అమృ. సా.4:16ల 6:04, హర్షణ.ఉ.10:25, గ.ర.ప.11:22, దిన 32:20, భుక్తి 0:31, అశ్విని 4, బుధ రా.3:35, సూ.ఉ.5:31, సూ.అ.6:26, వాసవి జయంతి, తిరువానూర్
19	కు శు	ఆది	పద్మావతిదేవి కళ్యాణోత్సవం, అన్నవరం సత్యదేవుని కళ్యాణం నికారణి మ.1:50, హస్త రా.3:16, వ.ఉ.9:48ల 11:35, దు.సా.4:46ల 5:38, అమృ. రా.8:39ల 10:20, వృజ.ఉ.11:25, విష్ణు మ.1:50, దిన 32:20, భుక్తి 0:42, రేవతి 2, కుజ ఉ.9:36, కృత్తిక 2, శుక్ర ఉ.8:39, సూ.ఉ.5:31, సూ.అ.6:27
20	సోమ	సోమ	ద్వాదశి మ.3:58, చిత్ర తె.5:46, న.మ.12:06ల 1:52, దు.మ.12:26ల 1:18, అమృ. రా.10:42ల 12:28, సిద్ధి.మ.12:11, బాల మ.3:58, దిన 32:20, భుక్తి 0:50, సూ.ఉ.5:31, సూ.అ.6:28
21	ర బు	మంగళ	త్రయోదశి సా.5:39, స్వాతి స్వార్ణి, వ.సా.11:50ల 1:34, దు.ఉ.8:05ల 8:58, దు.రా.10:54ల 11:38, అమృ రా.10:14ల
	శు	శు	11:58, నృతీసాత మ.12:26, లైతు సా.5:39, దిన 32:23, భుక్తి 1:00, కృత్తిక 4, రవి మ.3:59, భరణి 1, బుధ ప.11:51, కృత్తిక 3, శుక్ర రా.1:43, సూ.ఉ.5:30, సూ.అ.6:28

పంచాంగ కర్త: శ్రీ వివేకానంద్, విజ్ఞాన కేంద్రం, రెవెన్యూ సంకీర్ణం, జూనియర్ ఇంజనీరింగ్ కళాశాల, గుంటూరు జిల్లా

2024 లైవ్

22	బుధ	బుధ	2024 తుషార
23	గురు	కుబు	2024 తుషార
24	శుక్ర	రశు	
25	శని	బు	
26	ఆది	బు	
27	సోమ	కుబు	
28	మంగళ	శు	
29	బుధ	రు	

పంచాంగ కర్త: డా॥ జైవల్లభ "పెద్దింటి" సూర్యనారాయణమూర్తి సిద్ధాంతి

పత్తుడశి రా:6:47, స్వాతి ఉ:7:47, వ.మ.1:43ల 3:25, దు.మ.11:34ల 12:26, అమృ రా:11:54ల 1:36, వరియా మ.12:37, గృ ఉ:6:17, వన సా:6:47, దిన 32:25, భుక్తి 1:11, సూ.ఉ:5:30, సూ.అ:6:28, సోమసా ఇయంతి, చిన్నపసాదేవి ఇయంతి
 ○ పూర్ణిమ రా:7:22, విశాఖ ఉ:9:15, వ.మ.1:24ల 3:04, దు.ఉ:9:50ల 10:42, దు.మ.3:03ల 3:55, అమృ రా:11:22ల 1:02, పరిషు మ.12:12, విష్ణి ఉ:7:09, దిన 32:25, భుక్తి 1:21, రేవతి 3, కుజ రా:7:04, భరణి 2, బుధ సా:4:46, సూ.ఉ:5:30, సూ.అ:6:29, బుద్ధ పూర్ణిమ
 బాసాడ్యమి రా:7:24, అనూరాధ ఉ:10:10, వ.మ.3:52ల 5:30, దు.ఉ:8:06ల 8:58, దు.మ.12:27ల 1:19, అమృ రా:1:38ల 3:16, శివ ప.11:22, బాల ఉ:7:27, దిన 32:28, భుక్తి 1:30, రోహిణి 1, రవి రా:3:14, కృత్తిక 4, శుక్ర రా:6:47 సూ.ఉ:5:30, సూ.అ:6:29, రోహిణి కార్తె
 విదియ రా:6:58, జ్యేష్ఠ ఉ:10:36, వ.రా:6:36ల 8:12 దు.ఉ:5:30ల 7:13, అమృ తె:4:12ల 5:48, సిద్ధ ఉ:10:07, తైత్తి ఉ:7:14, దిన 32:28, భుక్తి 1:39, భరణి 3, బుధ రా:6:55, సూ.ఉ:5:30, సూ.అ:6:29
 తదియ సా:6:06, మూల ఉ:10:36, వ.ఉ:9:00ల 10:36, వ.రా:8:03ల 9:37, దు.సా:4:48ల 5:40, అమృ తె:5:30ల సాధ్య ఉ:8:31, వన ఉ:6:35, విష్ణి సా:6:06, దిన 32:28, భుక్తి 1:49, సూ.ఉ:5:30, సూ.అ:6:29, సంకష్టహర వతుర్తి
 చవీతి సా:4:53, శుభ ఉ:6:37, శుక్ర తె:4:28, బవ ఉ:5:32, రేవతి 4, కుజ తె:4:58, పూర్వాషాఢ ఉ:10:13, వ.సా:6:00ల 7:33, దు.మ.12:27ల 1:19, దు.మ.3:06ల 3:57, శ్షేషామృ ఉ:7:04కు, అమృ రా:3:20ల 4:53, దిన 32:30, భుక్తి 1:58, రేవతి 4, కుజ రా:7:05, భరణి 4, బుధ రా:6:42, రోహిణి 1, శుక్ర ప.11:52, సూ.ఉ:5:30, సూ.అ:6:30
 సంవమి మ.3:23, ఉత్తరాషాఢ ఉ:9:33, వ.మ.1:24ల 2:56, దు.ఉ:8:06ల 8:58, దు.రా:10:58ల 11:39, అమృ రా:10:38ల 12:10, బ్రహ్మ రా:2:06, తైత్తి మ.3:23, దిన 32:33, భుక్తి 2:08, రోహిణి 2, రవి మ.2:35, సూ.ఉ:5:29, సూ.అ:6:30, అగ్నికర్తర త్యాగం,
 షష్ఠి మ.1:39, శ్రవణం ఉ:8:38, వ.మ.12:27ల 1:59, దు.మ.11:35ల 12:27, అమృ రా:9:36ల 11:08, ఇంద్ర రా:11:34, వన మ.1:39, దిన 32:33, భుక్తి 2:18, కృత్తిక 4, గురు రా:7:00, రోహిణి 2, శుక్ర తె:4:58, సూ.ఉ:5:29, సూ.అ:6:30

సంఖ్య	రకం	గురు	వివరాలు
30	గురు	గురు	సప్తమి ప.11:43, ధనిష్ఠ క.7:31, వ.మ.2:20ల 3:51, దు.ఉ.9:51ల 10:43, దు.మ.3:03ల 3:57, అమృ రా.11:25ల 12:56, వైద్యతి రా.8:53, బవ ప.11:43, దిన 32:35, భుక్తి 2:28, సూ.ఉ.5:29, సూ.అ.6:30,
31	ర బు	శుక్ర	అష్టమి ఉ.9:38, శతభిషం ఉ.6:14, పుర్యాభాద్ర తె.4:48, వ.మ.12:15ల 1:45, దు.ఉ.8:16ల 8:52, దు.మ.12:29ల 1:20, అమృ రా.9:16ల 10:47, విష్ణుంధం సా.6:05, కౌల ఉ.9:38, దిన 32:35, భుక్తి 2:37, రోహిణి 3, రవి రా.2:00, కృత్తిక 2, బుధ మ.12:23, సూ.ఉ.5:29, సూ.అ.6:31, నరదాచార్య జయంతి
1	కు శు	శని	నవమి ఉ.7:24, దశమి తె.5:04, ఉత్తరాభాద్ర రా.3:16, వ.మ.1:47ల 3:17, దు.ఉ.5:29ల 7:14, అమృ రా.10:46ల 12:16, శ్రీతి మ.3:10, గర ఉ.7:24, వన సా.6:15, దిన 32:35, భుక్తి 2:41, అశ్విని 1, కుజ మ.3:20, రోహిణి 3, శుక్ర రా.10:03, సూ.ఉ.5:29, సూ.అ.6:32, హనుమజ్జయంతి (అంధ్ర)
2	బు	ఆది	ఏకాదశి రా.2:41, దేవతి రా.1:40, వ.మ.2:28ల 3:58, దు.సా.4:50ల 5:42, అమృ రా.11:26ల 12:55, అయుష్మాన్ మ.12:12, బవ మ.3:53, దిన 32:28, భుక్తి 2:52, కృత్తిక 3, బుధ ఉ.6:45, సూ.ఉ.5:29, సూ.అ.6:32, ఆవర ఏకాదశి
3	బు	సోమ	ద్వాదశి రా.12:18, అశ్విని రా.12:05, వ.రా.8:21ల 9:50, దు.మ.12:25ల 1:20, దు.మ.3:06ల 3:58, అమృ సా.5:21ల 6:51, సాభాగ్య ఉ.9:11, కౌల మ.1:29, దిన 32:28, భుక్తి 3:02, కృత్తిక 4, బుధ రా.11:44, సూ.ఉ.5:29, సూ.అ.6:32
4	ర శు	మంగళ	త్రయోదశి రా.10:01, భరణి రా.10:35, వ.ఉ.9:05ల 10:35, దు.ఉ.8:09ల 8:58, దు.రా.10:57ల 11:41, అమృ సా.6:04ల 7:34, శోభన ఉ.6:12, అతిగండ తె.3:18, గర ఉ.11:08, దిన 32:40, భుక్తి 3:12, రోహిణి 4, రవి మ.1:30, రోహిణి 4, శుక్ర మ.3:08, సూ.ఉ.5:29, సూ.అ.6:33, ప్రదోష వ్రతం
5	కు బు	బుధ	చతుర్దశి రా.7:54, కృత్తిక రా.9:16, వ.ఉ.9:55ల 11:25, దు.ఉ.11:37ల 12:25, అమృ రా.7:00ల 8:31, సుకర్మ రా.12:36, వీష్ణు ఉ.8:56, దిన 32:40, భుక్తి 3:23, అశ్విని 2, కుజ రా.2:14, రోహిణి 1, బుధ మ.3:32, సూ.ఉ.5:29, సూ.అ.6:33, మాసశివరాత్రి
6	గురు	గురు	● అపూవాస్య సా.6:07, రోహిణి రా.8:16, వ.మ.12:36ల 2:08, వ.రా.1:44ల 3:18, దు.ఉ.9:52ల 10:44, దు.మ.3:05ల 3:57, అమృ సా.5:12ల 6:44, దృతి రా.10:09, పతుష్టా ఉ.6:58, నాగ సా.6:07, దిన 32:40, భుక్తి 3:32, సూ.ఉ.5:29, సూ.అ.6:33, అన్యాదానం, సింహవృష్యయజ్ఞం, నరదాచార్య వర్తంతి

పంచాంగ కర్త: "దైవజ్యోతిష" పబ్లింటీ సూర్యనారాయణమూర్తి, సిద్ధాంతి

2024 జూలై నెల

శ్రీ క్రోధి నామ సంకీర్తన జ్యోషమాసం, గ్రీష్మఋతుతో ఉత్తరాయణపుణ్యకాలం 2024

క్ర.సం.	నామం	సంకీర్తన	పూజా
7	రబు	శుక్ర	జ్యోషమాసా: 4:44, మృగశిర రా: 7:43, వ.తె: 4:07ల 5:42, దు.ఉ: 8:07ల 9:00, దు.మ: 12:29ల 1:22, అమృ. ప: 11:07ల 12:41, హాల రా: 8:05, బవ సా: 4:44, దిన 32:43, భుక్తి 3:42, మృగశిర 1, రవి రా: 1:03, రోహిణి 2, బుధ ఉ: 6:19, మృగశిర 1, శుక్ర ఉ: 8:14, నూ.ఉ: 5:29, నూ.అ: 6:34, చంద్రోదయం, మృగశిర కౌ
8	బు	శని	విదియ మ: 3:55, ఆర్ద్ర రా: 7:42, వర్షం లేదు, దు.ఉ: 5:29ల 7:16, అమృ. ఉ: 9:42ల 11:18, గండ సా: 6:27, కౌల మ: 3:55, దిన 32:43, భుక్తి 3:52, రోహిణి 3, బుధ రా: 8:16, నూ.ఉ: 5:29, నూ.అ: 6:34
9	శు	ఆది	తదియ మ: 3:44, పునర్వసు రా: 8:20, వ.ఉ: 8:01 9:40, వ.తె: 4:47ల 6:28, దు.సా: 4:52ల 5:44, అమృ. సా: 5:52ల 7:31, వృద్ధి సా: 5:21, గర మ: 3:44, దిన 32:43, భుక్తి 4:02, మృగశిర 2, శుక్ర రా: 1:20, నూ.ఉ: 5:29, నూ.అ: 6:34
10	కుబు	సోమ	చవితి సా: 4:14, పుష్యమి రా: 9:40, వర్షం లేదు, దు.మ: 12:30ల 1:22, దు.మ: 3:02ల 4:00, అమృ. మ: 2:54ల 4:35, ధృవ సా: 4:48, విశ్వి సా: 4:14, దిన 32:43, భుక్తి 4:12, అశ్విని 3, కుజ మ: 1:43, రోహిణి 4, బుధ ఉ: 9:33, నూ.ఉ: 5:29, నూ.అ: 6:34
11	రబు	మంగళ	పంచమి సా: 5:27, అశ్లేష రా: 11:39, వ.వ: 11:31ల 1:15, దు.ఉ: 8:08ల 9:00, దు.రా: 10:59ల 11:42, అమృ. రా: 9:55ల 11:39, వ్యాఘ్రాత సా: 4:47, బాల సా: 5:27, దిన 32:43, భుక్తి 4:22, మృగశిర 2, రవి రా: 12:41, మృగశిర 1, బుధ రా: 10:21, నూ.ఉ: 5:29, నూ.అ: 6:34
12	గుశు	బుధ	షష్ఠి రా: 7:16, మఖ రా: 2:12, వ.మ: 12:55ల 2:42, దు.ప: 11:38ల 12:28, అమృ. రా: 11:33ల 1:19, హర్షణ సా: 5:16, కౌల ఉ: 6:17, దిన 32:43, భుక్తి 4:30, రోహిణి 1, గురు రా: 3:39, మృగశిర 3, శుక్ర సా: 6:20, నూ.ఉ: 5:30, నూ.అ: 6:35
13	బు	గురు	సప్తమి రా: 9:33, పుబ్బ త్రి: 5:08, వ.వ: 11:11ల 12:59, దు.ఉ: 9:53ల 10:46, దు.మ: 3:08ల 3:56, అమృ. రా: 9:57ల 11:45, వజ్ర సా: 6:06, గర ఉ: 8:22, దిన 32:43, భుక్తి 4:47, మృగశిర 2, బుధ ఉ: 10:51, నూ.ఉ: 5:30, నూ.అ: 6:35

పంచాంగ కర్త: "వైవజ్ఞరత్న" పబ్లిసిటీ సూర్యనారాయణమూర్తి, సిద్ధాంతి

2024 జ్యోషమాసం

2024 జ్యోతిషం		
14	ర కు బు	శుక్ర
15	శు	శని
16	బు	ఆది
17	బు శు	సోమ
18	ర	మంగళ
19	కు బు	బుధ
20	బు శు	గురు
21	ర	శుక్ర

పంచాంగం: శ్రీమద్రామాయణములోని విశ్వవారిపాఠపీఠం

అష్టమి రా.12:03, ఉత్తర పూర్తి, వ.మ.1:16ల 3:04, దు.మ.12:37ల 1:17, అమృ రా.12:06ల 1:55, సిద్ధి రా.7:08, విష్ణు ఉ.10:47, దిన 32:45, భుక్తి 4:58, మృగశిర 3, రవి రా.12:24, ఆశ్విని 4, కుజ రా.1:52, మృగశిర 3, బుధ రా.11:13, సూ.ఉ.5:30, సూ.అ.6:36, మిథున సంక్రమణం, ధ్రువానానతి జయంతి నవమి రా.2:32, ఉత్తర ఉ.8:14, వ.సా.5:40ల 7:28, దు.ఉ.5:30ల 7:16, అమృ తె.4:28ల 6:16, వృశ్చిపాత రా.8:11, బాల మ.1:19, దిన 32:43, మిథున లగ్న భుక్తి 0:07, మృగశిర 4, శుక్ర వ.11:33, సూ.ఉ.5:30, సూ.అ.6:36 దశమి తె.4:43, వాస్తి వ.11:13, వ.రా.8:05ల 9:52, దు.సా.4:53ల 5:41, అమృ లేదు, వరీయాన్ రా.9:03, తైత్తి మ.3:41, దిన 32:45, భుక్తి 0:19, మృగశిర 4, బుధ వ.11:38, సూ.ఉ.5:30, సూ.అ.6:36, సీత్య దినోత్సవం ఏకాదశి పూర్తి చిత్త మ.1:50, వ.రా.7:56ల 9:40, దు.మ.12:31ల 1:24, దు.మ.3:09ల 4:01, అమృ ఉ.6:44ల 8:31, వరిషు రా.9:35, వన సా.5:38, దిన 32:45, భుక్తి 0:29, అగ్ర 1, బుధ రా.12:17, అగ్ర 1, శుక్ర తె.4:30, సూ.ఉ.5:30, సూ.అ.6:36, ఏకాదశి ఉ.6:24, స్వాతి మ.3:56, వ.రా.9:52ల 11:34, దు.ఉ.8:10ల 9:02, దు.రా.10:59ల 11:43, అమృ ఉ.6:22ల 8:06, శివ రా.9:39, విష్ణు ఉ.6:24, దిన 32:45, భుక్తి 0:39, మృగశిర 4, రవి వ.12:12, సూ.ఉ.5:31, సూ.అ.6:37 ద్వాదశి ఉ.7:28, విశాఖ సా.5:23, వ.రా.9:31ల 11:10, దు.మ.11:39ల 12:32, అమృ ఉ.8:03ల 9:45, సిద్ధ రా.9:12, బాల ఉ.7:28, దిన 32:45, భుక్తి 0:46, భరణి 1, కుజ మ.2:42, అగ్ర 2, బుధ మ.1:18, సూ.ఉ.5:31, సూ.అ.6:37 త్రయోదశి ఉ.7:49, అనూరాధ సా.6:10, వ.రా.11:48ల 1:25, దు.ఉ.9:53ల 10:46, అమృ ఉ.7:26ల 9:05, సాధ్య రా.8:13, తైత్తి ఉ.7:49, దిన 32:45, భుక్తి 0:52, అగ్ర 3, బుధ రా.2:53, అగ్ర 2, శుక్ర రా.9:47, సూ.ఉ.5:31, సూ.అ.6:37 చతుర్దశి ఉ.7:31, శ్రేష్ఠ సా.6:19, వ.రా.2:10ల 3:45, దు.ఉ.8:10ల 9:03, దు.మ.12:32ల 1:24, అమృ ఉ.9:27ల 11:04, శుభ సా.6:42, వన ఉ.7:31, దిన 32:45, భుక్తి 1:00, అగ్ర 1, రవి రా.12:03, సూ.ఉ.5:31, సూ.అ.6:37, ఏనువాక పూర్ణిమ యోగా దినోత్సవం, అగ్ర కార్తి

22	బు	శని
23	కు శు	ఆది
24	బు	సోమ
25	ర బు	మంగళ
26	శు	బుధ
27	బు గు	గురు
28	ర కు	శుక్ర
	శు	

2024 జులై నెల

2024 జులై నెల

పంచాంగ కర్త: "దైవజ్ఞరత్న" పెద్దింటి సూర్యనారాయణమూర్తి, సిద్ధాంతి

○ పూర్ణిమ ఉ.6:37, బా సాక్షిమి తె.5:12, మూల సా.5:54, వ.సా.4:20ల 5:54, వ.రా.3:10ల 4:42, దు.ఉ.5:31ల 7:16, అమృ ప.11:37ల 1:11, శుక్ర సా.4:45, బవ ఉ.6:37, బాల సా.5:58, దిన 32:48, భుక్తి 1:09, ఆర్ద్ర 4, బుధ సా.5:11, సూ.ఉ.5:31, సూ.అ.6:38

విదియ రా.3:25, పూర్వాషాఢ సా.5:03, వ.రా.12:40ల 2:12, దు.సా.4:54ల 5:47, అమృ మ.12:26ల 1:58, బ్రహ్మ మ.2:27, తైత్తి సా.4:21, దిన 32:45, భుక్తి 1:19, భరణి 2, కుజ తె.4:15, ఆర్ద్ర 3, శుక్ర మ.2:55, సూ.ఉ.5:31, సూ.అ.6:38

తదియ రా.1:23, ఉత్తరాషాఢ మ.3:54, వ.రా.7:40ల 9:11, దు.మ.12:33ల 1:15, దు.మ.3:10ల 4:02, అమృ ఉ.9:48ల 11:20, అమృ తె.4:44ల 6:14, ఇంద్ర ప.11:52, వన మ.2:25, దిన 32:45, భుక్తి 1:30, పునర్వసు 1, బుధ ఉ.8:20, సూ.ఉ.5:32, సూ.అ.6:38

చవితి రా.11:10, క్రమణం మ.2:32, వ.రా.6:18ల 7:48, దు.ఉ.8:11ల 9:00, దు.రా.11:01ల 11:45, అమృ తె.3:19ల 4:49, వైధుతి ఉ.9:06, బవ మ.12:17, దిన 32:45, భుక్తి 1:41, ఆర్ద్ర 2, రవి ప.11:57, పునర్వసు 2, బుధ రా.12:30, సూ.ఉ.5:32, సూ.అ.6:38,

సంకష్టహార చతుర్థి, భానుచతుర్థి

పంచమి రా.8:55, ధన్వంతరి.1:05, వ.రా.7:50ల 9:20, దు.వ.11:41ల 12:33, అమృ తె.4:51ల విష్ణుంభం ఉ.6:14, శ్రీతి రా.3:21, కౌల ఉ.10:03, దిన 32:45, భుక్తి 1:52, ఆర్ద్ర 4, శుక్ర ఉ.8:02, సూ.ఉ.5:32, సూ.అ.6:38

షష్ఠి సా.6:39, శతభిషం ప.11:36, వ.సా.5:38ల 7:08, దు.ఉ.9:56ల 10:49, దు.మ.3:10ల 4:02, శేషామృ ఉ.6:21, పునర్వసు రా.2:39ల 4:09, ఆయుస్మాన్ రా.12:28, గర ఉ.7:47, వన సా.6:39, దిన 32:45, భుక్తి 2:03, పునర్వసు 3, బుధ సా.5:51, రోహిణి 2, గురు రా.12:01, సూ.ఉ.5:33, సూ.అ.6:38

సప్తమి సా.4:27, పూర్వాభాద్ర ఉ.10:10, వ.రా.7:14ల 8:45, దు.ఉ.8:12ల 9:04, దు.మ.12:33ల 1:26, అమృ తె.4:17ల 5:48, సాభాగ్య రా.9:39, బవ సా.4:27, దిన 32:45, భుక్తి 2:14, ఆర్ద్ర 3, రవి సా.11:51, భరణి 3, కుజ సా.6:33, పునర్వసు 1, శుక్ర రా.1:09, సూ.ఉ.5:33, సూ.అ.6:39, పులేతిపూర్ణ భూరుగులమ్మ స్థారి తీర్థం

2024 జూలై నెల			
29	బు శ	శని	అష్టమి మ.2:19, ఉత్తరాభాద్ర కు.8:49, వరా.8:12ల 9:43, దు.ఉ.5:33ల 7:20, అమృతే.5:17, శోభన సా.6:54, కౌల మ.2:19, దిన 32:45, భుక్తి 2:58, పునర్వసు 4, బుధ మ.12:31, శని వ్రాంభం రా.11:58, సూ.ఉ.5:33, సూ.అ.6:39
30		ఆది	నవమి మ.12:19, రేవతి కు.7:34, వరా.2:37ల 4:09, దు.సా.4:55ల 5:42, శేషామృత కు.6:48, అమృతా.11:34ల 1:06, అతిగండ సా.4:15, గర మ.12:19, దిన 32:45, భుక్తి 2:36, సూ.ఉ.5:33, సూ.అ.6:39
1	బు శు	సోమ	దశమి కు.10:26, అశ్విని కు.6:26, భరణి తె.5:27, వ.మ.3:38ల 5:11, దు.మ.12:34ల 1:26, దు.మ.3:10ల 4:03, అమృతా.12:51ల 2:23, సుకర్క మ.1:42, విష్ణి కు.10:26, దిన 32:43, భుక్తి 2:47, పుష్యమి 1, బుధ కు.8:41, పునర్వసు 2, శుక్ర సా.6:16, సూ.ఉ.5:34, సూ.అ.6:39
2	ర	మంగళ	ఏకాదశి కు.8:42, కృత్తిక తె.4:40, వ.సా.5:03ల 6:36, దు.ఉ.8:13ల 9:05, దు.రా.11:00ల 11:46, అమృతా.2:20ల 3:53, ధృతి వ.11:17, బాల కు.8:42, దిన 32:43, భుక్తి 2:57, ఆర్ద్ర 4, రవి వ.11:44, సూ.ఉ.5:34, సూ.అ.6:39
3	కు బు	బుధ	ద్వాదశి కు.7:10, రోహిణి తె.4:07, వరా.8:18ల 9:52, దు.ప.11:43ల 12:34, అమృతా.1:00ల 2:33, శూల కు.9:02, తైత్తి కు.7:10, గర సా.6:29, దిన 32:43, భుక్తి 3:11, భరణి 4, కుజ కు.9:39, పుష్యమి 2, బుధ కు.6:31, సూ.ఉ.5:34, సూ.అ.6:39
4	శు	గురు	త్రయోదశి కు.5:54, చతుర్దశి తె.4:57, మృగశిర రా.3:54, వ.ఉ.9:40ల 11:15, దు.ఉ.9:57ల 10:50, దు.మ.3:09ల 4:01, అమృతా.7:11ల 8:46, గండ కు.7:00, వృద్ధి తె.5:14, వన కు.5:54, విష్ణి సా.5:23, దిన 32:40, భుక్తి 3:21, పునర్వసు 3, శుక్ర వ.11:22, సూ.ఉ.5:35, సూ.అ.6:39, మాసశివరాత్రి
5	ర బు	శుక్ర	● అమావాస్య తె.4:26, ఆర్ద్ర తె.4:06, వ.మ.12:23ల 1:59, దు.ఉ.8:14ల 9:06, దు.మ.12:34ల 1:26, అమృతా.6:01ల 7:38, ధృవ రా.3:49, చతు సా.4:38, దిన 32:40, భుక్తి 3:21, పునర్వసు 1, రవి రా.11:37, పుష్యమి 3, బుధ కు.6:14, సూ.ఉ.5:35, సూ.అ.6:39, అన్యాదానం, పునర్వసు కార్తె

పంచాంగ కర్త: "దైవజురత్త" పబ్లింటీ సూర్యనారాయణమూర్తి సిద్ధాంతి

శ్రీ క్రోధినామ సంఘం ఆషాఢమాసం గ్రీష్మఋతే, ఉత్తరాయణపుణ్యకాలం 2024	
6	<p>అషాఢ శుక్ర పాడ్యమి తె.4:26, పునర్వసు తె.4:48, వ.సా.4:27ల 6:06, దు.ఉ.5:35ల 7:22, అమృ.రా.2:20ల 3:58, వ్యాహత రా.2:47, కింఘ్న సా.4:22, దిన 32:40, భుక్తి 3:44, పునర్వసు 4, శుక్ర తె.4:28, సూ.ఉ.5:35, సూ.అ.6:39</p> <p>విదియ తె.4:59, పుష్యమి పూర్తి, వ.మ.1:13ల 2:54, దు.సా.4:54ల 5:49, అమృ.రా.11:19ల 1:00, హర్షణ రా.2:13, బాల సా.4:38, దిన 32:38, భుక్తి 3:56, కృత్తిక 1, కుజ రా.1:41, పుష్యమి 4, బుధ ఉ.8:06, సూ.ఉ.5:35, సూ.అ.6:39, చంద్రోదయం,</p> <p>పూరి జగన్మాత రథయాత్ర</p> <p>తదియ పూర్తి, పుష్యమి ఉ.6:04, వ.రా.7:49ల 9:32, దు.మ.12:34ల 1:26, దు.మ.3:10ల 4:02, అమృ.లేదు, వజ్ర రా.2:06, తైత్తి సా.5:29, దిన 32:38, భుక్తి 4:08, ఉత్తరాభాద్ర 4, రాహు హస్త 2, కేతు మ.3:1, సూ.ఉ.5:36, సూ.అ.6:39</p> <p>తదియ ఉ.6:08, ఆర్ద్ర ఉ.7:52, వ.రా.9:04ల 10:49, దు.ఉ.8:15ల 9:07, దు.రా.11:03ల 11:47, అమృ.ఉ.6:09ల 7:52, సిద్ధి రా.2:27, గర ఉ.6:08, వ.సా.6:56, దిన 32:38, భుక్తి 4:21, పునర్వసు 2, రవి స.11:30, ఆర్ద్ర 1, బుధ మ.12:28, పుష్యమి 1, శుక్ర రా.9:34, సూ.ఉ.5:36, సూ.అ.6:39, భౌమ చతుర్థి</p> <p>చవితి ఉ.7:51, మఖ ఉ.10:15, వ.రా.7:11ల 8:59, దు.ప.11:43ల 12:36, అమృ.ఉ.7:35ల 9:20, వృశిపాత రా.3:10, విశ్వి.ఉ.7:51, దిన 32:35, భుక్తి 4:34, సూ.ఉ.5:37, సూ.అ.6:39</p> <p>సంవమి ఉ.10:03, పుబ్బ మ.1:04, వ.రా.9:11ల 11:00, దు.ఉ.9:59ల 10:51, దు.మ.3:10ల 4:02, అమృ.ఉ.5:55ల 7:42, వరీయా తె.4:09, బాల ఉ.10:03, దిన 32:35, భుక్తి 4:44, ఆర్ద్ర 2, బుధ రా.7:48, సూ.ఉ.5:37, సూ.అ.6:39, పుంధ పంచమి</p> <p>షష్ఠి మ.12:32, ఉత్తర సా.4:09, వ.రా.1:38ల 3:26, దు.ఉ.8:15ల 9:07, దు.మ.12:36ల 1:26, అమృ.ఉ.8:01ల 9:50, సరీసు తె.5:15, తైత్తి మ.12:32, దిన 32:35, భుక్తి 4:55, పునర్వసు 3, రవి రా.11:23, కృత్తిక 2, కుజ రా.6:41, పుష్యమి 2, శుక్ర మ.2:40, సూ.ఉ.5:37, సూ.అ.6:39, కుమార షష్ఠి</p>
7	<p>శని</p> <p>ఆది</p>
8	<p>సోమ</p>
9	<p>మంగళ</p>
10	<p>బుధ</p>
11	<p>గురు</p>
12	<p>శుక్ర</p>

పంచాంగ కర్త: "దైవజ్ఞరత్న" పెద్దింటి సూర్యనారాయణమూర్తి, సిద్ధాంతి

2024 జూలై

2024 జూలై	గ	శని	సప్తమి మ:3:05, హస్త రా:7:14, వ.తె:4:12ల 5:59, దు.ఉ:5:38ల 7:20, అమృ మ:12:28ల 2:17, శివ పూర్తి వన మ:3:05, దిన 32:33, భుక్తి 5:05, రోహిణి 3, గురు సా:5:13, నూ.ఉ:5:38, నూ.అ:6:39, వైశాఖ శుక్ల 5
14	బు	ఆది	అష్టమి సా:5:25, చిత్త రా:10:06, వ.తె:4:16ల 6:01, దు.సా:4:59ల 5:45, అమృ మ:2:57ల 4:44, శివ ఉ:6:16, బవ సా:5:25, దిన 32:33, భుక్తి 5:15, ఆశ్లేష 3, బుధ ఉ:6:47, నూ.ఉ:5:38, నూ.అ:6:39
15	శు	నామ	నవమి రా:7:19, న్యూతి రా:12:30, వర్జ్యం లేదు, దు.మ:12:35ల 1:26, దు.మ:3:10ల 4:02, సిద్ధ ఉ:7:00, బాల ఉ:6:26, దిన 32:30, భుక్తి 5:25, పుష్యమి 3, శుక్ర ఉ:7:46, నూ.ఉ:5:38, నూ.అ:6:38
16	ర బు	మంగళ	దశమి రా:8:33, విశాఖ రా:2:14, వ.ఉ:6:30ల 8:13, దు.ఉ:8:16ల 9:08, దు.రా:11:03ల 11:46, అమృ సా:4:48ల 6:31, సాధ్య ఉ:7:19, లైతు ఉ:8:01, దిన 32:30, కర్కాటక భుక్తి 0:06, పునర్వసు 4, రవి వ:11:16, ఆశ్లేష 4, బుధ రా:10:28, నూ.ఉ:5:39, నూ.అ:6:38, కర్కాటక సంక్రమణం
17	కు శు	బుధ	ఏకాదశి రా:9:02, అనూరాధ రా:3:13, వ.ఉ:6:24ల 8:04, దు.ప:11:43ల 6:03, అమృ ఉ:6:53ల 8:33, శుభ ఉ:7:05, వన ఉ:8:54, దిన 32:30, భుక్తి 0:16, కృత్తిక 3, కుజ మ:12:46, పుష్యమి 4, శుక్ర రా:12:53, నూ.ఉ:5:39, నూ.అ:6:38, తౌతి ఏకాదశి, చాతుర్మాసారంభం
18	గురు	గురు	ద్వాదశి రా:8:44, శ్రేష్ఠ రా:3:25, వ.ఉ:8:52ల 10:28, దు.మ:10:00ల 10:51, దు.మ:3:09ల 4:01, అమృ రా:6:33ల 8:09, శుక్ల ఉ:6:13, బ్రహ్మ తె:4:45, బవ ఉ:8:59, దిన 32:28, భుక్తి 0:26, నూ.ఉ:5:39, నూ.అ:6:38, శాశ్వతారంభం (శాశాలకరణ)
19	ర బు	శుక్ర	త్రయోదశి రా:7:41, మూల రా:2:55, వ.ప:11:15ల 12:49, వ.రా:1:21ల 2:55, దు.ఉ:8:17ల 9:08, దు.మ:12:25ల 1:26, అమృ రా:8:39ల 10:13, ఇంద్ర రా:2:41, కౌల ఉ:8:18, దిన 32:25, భుక్తి 0:36, పుష్యమి 1, రవి రా:11:08, మఖ 1, బుధ రా:8:20, నూ.ఉ:5:40, నూ.అ:6:38, పుష్యమికాల్దై
20	శు	శని	చతుర్దశి సా:5:59, పూర్వాషాఢ రా:1:19, వ.మ:12:04ల 1:36, దు.ఉ:5:40ల 7:26, అమృ రా:9:14ల 10:45, వైద్యుతి రా:12:08, గురు ఉ:6:54, వన సా:5:59, దిన 32:25, భుక్తి 0:36, ఆశ్లేష 1, శుక్ర సా:6:00, నూ.ఉ:5:40, నూ.అ:6:38

పంచాంగ కర్త: "వివజ్జరత్న" పబ్లింటీ సూర్యనారాయణమూర్తి, సిద్ధాంతి

21	కు బు	అది
22	ర శు	నోమ
23	ర శు	మంగళ
24	శు	బుధ
25	ర కు	గురు
26	ర కు	శుక్ర
27	బు	శని
28	శు	అది

పంచాంగకర్త: "వివక్షరత్న" పబ్లింటి సూర్యనారాయణమూర్తి, సిద్ధాంతి

○ పూర్ణిమ మ:3:46, ఉత్తరాషాఢ రా:12:14, వ.ఉ.9:17ల 10:47, వ.రా.3:55ల 5:24, దు.సా.4:52ల 5:43, అమృ.సా.6:15ల 7:45, విష్ణుంభం రా:9:11, బవ.మ.3:46, దిన 32:23, భుక్తి 0:57, సూ.ఉ.5:40, సూ.అ.6:37, గురుపూర్ణిమ, వ్యాసపూర్ణిమ బాసాడ్యమి మ:1:11, క్రవణం రా:10:21, వ.రా.2:00ల 3:28, దు.మ.12:34ల 1:26, దు.మ.3:09ల 4:00, అమృ.మ.12:46ల 2:14, స్త్రీతి సా:5:48, కౌ.ల.మ:1:11, దిన 32:23, భుక్తి 1:09, కృత్తిక 4, కుజ ఉ:7:58, మఖ 2, బుధ తె:5:01, సూ.ఉ.5:40, సూ.అ.6:37 విదియ ఉ:10:23, ధనిష్ఠ రా:8:18, వ.రా.2:53ల 4:21, దు.ఉ.8:17ల 9:09, దు.రా.11:02ల 11:46, అమృ.ఉ.10:47ల 12:15, అయుష్మాన్ మ:2:36, గర ఉ:10:23, దిన 32:20, భుక్తి 1:22, పుష్యమి 2, రవి ఉ:10:58, అశ్లేష 2, శుక్ర సూ.ఉ.5:40, సూ.అ.6:37, చాతుర్మాస్య ద్వితీయ

తదియ ఉ:7:30, చవితీతె:4:39, శతభిషం సా:6:14, వ.రా.12:07ల 1:35, దు.ప.11:43ల 12:34, అమృ.ప.11:39ల 1:07, సౌభాగ్య ప.11:11, విశ్వి.ఉ:7:30, బవ.సా:6:04, దిన 32:20, భుక్తి 1:35, సూ.ఉ.5:41, సూ.అ.6:37

పంపమి రా:1:58, పూర్వాభాద్ర సా:4:16, వ.రా.1:10ల 2:39, దు.ఉ.10:00ల 10:52, దు.మ.3:08ల 3:59, అమృ.ఉ.8:55ల 10:24, శోభన ఉ:7:49, అతిగండ తె:4:35, కౌ.ల.మ:3:17, దిన 32:18, భుక్తి 1:45, అశ్లేష 3, శుక్ర తె:4:15, సూ.ఉ.5:41, సూ.అ.6:36

వృషి రా:11:30, ఉత్తరాభాద్ర మ:2:30, వ.రా.1:45ల 3:15, దు.ఉ.8:18ల 9:09, దు.మ.12:34ల 1:25, అమృ.ఉ:10:03ల 11:32, సుకర్మ రా:1:32, గర మ:12:42, దిన 32:15, భుక్తి 1:55, పుష్యమి 3, రవి రా:10:45, రోహిణి 1, కుజ తె:4:21, సూ.ఉ.5:42, సూ.అ.6:36

నస్తమి రా:9:19, రేవతి మ:1:00, నర్మల లేదు, దు.ఉ.5:42ల 7:22, అమృ.ఉ:10:45ల 12:15, పునరమృ.తె:4:57ల ధృతి రా:10:44, విశ్వి.ఉ:10:22, దిన 32:18, భుక్తి 2:05, మఖ 3, బుధ ఉ:9:10, సూ.ఉ.5:42, సూ.అ.6:35

అష్టమి రా:7:26, అశ్విని ప:11:47, వ.ఉ.7:59ల 9:31, వ.రా.9:02ల 10:35, దు.సా.4:49ల 5:43, శేషామృ.ఉ:6:28ల ఫల రా:8:11, బాల ఉ:8:20, దిన 32:13, భుక్తి 2:15, అశ్లేష 4, శుక్ర రా:9:23, సూ.ఉ.5:42, సూ.అ.6:35

2024 జ్యోతిషం

2024 ఆగస్టు నెల		నామ సంవత్సరం శ్రావణమాసం, వరబులు, దక్షిణాయణపుణ్యకాలం 2024
29	సోమ	వసతి సా.5:55, భరణి ఉ.10:55, వరా.10:39ల 12:13, దు.మ.12:34ల 1:25, దు.మ.3:09ల 3:58, అమృ.ఉ.6:17ల 7:50, గండ సా.5:55, తైత్తి ఉ.6:39, గర సా.5:55, దిన 32:10, భుక్తి 2:26, సూ.ఉ.5:43, సూ.అ.6:35
30	మంగళ	దశమి సా.4:44, కృత్తిక ఉ.10:23, వరా.2:16ల 3:51, దు.ఉ.8:18ల 9:09, దు.రా.11:02ల 11:53, అమృ.ఉ.8:02ల 9:36, వృద్ధి మ.3:56, విశి సా.4:44, దిన 32:10, భుక్తి 2:37, పుష్యమి 4, రవి ఉ.10:27, రోహిణి 4, గురు రా.12:15, సూ.ఉ.5:43, సూ.అ.6:35
31	బుధ	ఏకాదశి మ.3:55, రోహిణి ఉ.10:12, వమ.3:51ల 5:28, దు.వ.11:42ల 12:33, అమృ.ఉ.7:02ల 8:37, పునరమృ.రా.1:32ల 3:08, ధృవ మ.2:14, భావ మ.3:55, దిన 32:08, భుక్తి 2:48, రోహిణి 2, కుజ రా.2:01, మఖ 1, శుక్ర మ.2:31, సూ.ఉ.5:43, సూ.అ.6:34
1	గురు	ద్వాదశి మ.3:28, మృగశిర ఉ.10:24, వరా.7:00ల 8:38, దు.ఉ.10:00ల 10:51, దు.మ.3:06ల 3:57, అమృ.రా.12:44ల 2:22, న్యూత మ.12:50, తైత్తి మ.3:28, దిన 32:08, భుక్తి 2:59, సూ.ఉ.5:43, సూ.అ.6:34
2	శుక్ర	త్రయోదశి మ.3:26, ఆర్ద్ర ఉ.10:59, వరా.11:29ల 1:09, దు.ఉ.8:18ల 9:09, దు.మ.12:33ల 1:24, అమృ.రేడు, హర్షణి మ.11:45, వన మ.3:26, దిన 32:02, భుక్తి 3:11, ఆశ్లేష 1, రవి రా.10:03, సూ.ఉ.5:44, సూ.అ.6:33, మాసశివరాత్రి, ఆశ్లేష కౌ
3	శని	చతుర్దశి మ.3:50, పునర్దశి మ.11:59, వరా.8:28ల 10:10, దు.ఉ.5:44ల 7:24, అమృ.ఉ.9:29ల 11:09, వజ్ర ఉ.11:01, శకు మ.3:50, దిన 32:02, భుక్తి 3:23, మఖ 2, శుక్ర ఉ.7:38, సూ.ఉ.5:44, సూ.అ.6:33
4	ఆది	● అమావాస్య సా.4:42, పుష్యమి మ.1:26, వరా.3:16ల 4:59, దు.సా.4:46ల 5:37, అమృ.ఉ.6:39ల 8:21, సిద్ధి ఉ.10:38, నాగ సా.4:42, దిన 32:00, భుక్తి 3:35, సూ.ఉ.5:44, సూ.అ.6:32, చౌడేశ్వరి జయంతోత్సవం
5	బుధ	శు.సా.ద్యమి సా.6:03, ఆశ్లేష మ.3:21, వత్రా.4:33ల 6:18, దు.మ.12:32ల 1:23, దు.మ.3:04ల 3:55, అమృ.మ.1:38ల 3:21, వశిషాత ఉ.10:38, బవ సా.6:03, దిన 32:00, భుక్తి 3:46, రోహిణి 3, కుజ రా.1:07, బుధ సక్రారంభం ఉ.10:50, మఖ 3,

పంచాంగం: గ్రహగణితం, విశ్వవారి పూజ, విశ్వవారి సంకల్ప, విశ్వవారి గంటలపంచాంగం

ర	మంగళ	మంగళ
6	మంగళ	శుక్ర రా:12:46, నూ.ఉ.5:45, నూ.అ.6:32 విదియ రా:7:52, మఖ సా:5:44, వ.రా:2:39ల 4:26, దు.ఉ.8:19ల 9:09, దు.రా:10:59ల 11:41, అమృ మ:3:06ల 4:51, వరియా ఉ.11:00, బాల ఉ.6:54, దిన 31:55, భుక్తి 3:57, అశ్లేష 2, రవి ఉ.9:35, నూ.ఉ.5:45, నూ.అ.6:32, చంద్రోదయం, మంగళగౌరీప్రతం తదియ రా:10:05, పుబ్బ రా:8:30, వ.తె.4:37ల 6:26, దు.వ.11:39ల 12:29, అమృ మ:1:22ల 3:09, వరిసు వ.11:42, తైత్తి ఉ .8:56, దిన 31:55, భుక్తి 4:08, నూ.ఉ.5:45, నూ.అ.6:31
7	బుధ	చవితి రా:12:36, ఉత్తర రా:11:34, వర్జం లేదు, దు.ఉ.10:00ల 10:50, దు.మ.3:08ల 3:57, అమృ మ:3:27ల 5:15, శివ మ:12:39, వన ఉ.11:19, దిన 31:53, భుక్తి 4:19, మఖ 4, శుక్ర సా:5:55, నూ.ఉ.5:46, నూ.అ.6:30, నాగపతుర్తి
8	గురు	పంచమి రా:3:14, హస్త రా:2:44, వ.ఉ.9:05ల 10:53, దు.ఉ.8:19ల 9:09, దు.వ.12:34ల 1:25, అమృ రా:7:57ల 9:45, సిద్ధ మ:1:46, బవ మ.1:55, దిన 31:50, భుక్తి 4:30, అశ్లేష 3, రవి రా:9:01, నూ.ఉ.5:46, నూ.అ.6:30, నాగవలపి, గరుడ పంచమి
9	శుక్ర	షష్ఠి తె:5:44, చిత్త తె:5:49, వ.వ.11:46ల 1:34, దు.ఉ.5:46ల 7:28, అమృ రా:10:35ల 12:24, సాధ్య మ:2:52, కాల సా:4:31, దిన 31:48, భుక్తి 4:40, రోహిణి 4, కుజ రా:1:49, నూ.ఉ.5:46, నూ.అ.6:29
10	శని	సప్తమి పూర్తి, స్వాతి పూర్తి, వ.మ.12:03ల 1:50, దు.సా:4:48ల 5:35, అమృ రా:10:45ల 12:32, శుభ మ:3:49, భుక్తి 4:50, పుబ్బ
11	ఆది	1, శుక్ర ఉ.11:02, నూ.ఉ.5:46, నూ.అ.6:29, భానునక్షమి
12	నామ	నక్షమి ఉ.7:55, స్వాతి ఉ.8:33, వ.మ.2:40ల 4:24, దు.మ.12:31ల 1:21, దు.మ.3:02ల 3:52, అమృ రా:1:08ల 2:53, శుక్ర సా:4:26, వన ఉ.7:55, దిన 31:45, భుక్తి 5:00, నూ.ఉ.5:46, నూ.అ.6:28
13	మంగళ	అష్టమి ఉ.9:31, విశాఖ ఉ.10:44, వ.మ.2:59ల 4:41, దు.ఉ.8:19ల 9:09, దు.రా:10:54ల 11:40, అమృ రా:1:10ల 2:53, బ్రహ్మ సా:4:34, బవ ఉ.9:31, దిన 31:43, భుక్తి 5:08, అశ్లేష 4, రవి ఉ.8:24, మఖ 2, వర్జిబుధ రా:2:51, పుబ్బ 2, శుక్ర తె:4:16, నూ.ఉ.5:47, నూ.అ.6:28, మంగళగౌరీప్రతం

2024 అగ్రహారం

పంచాంగ కర్త: "దైవజ్ఞరత్న" పబ్లింటీ సూర్యనారాయణమూర్తి, సిద్ధాంతి

14	బుధ	నవమి ఉ.10:23, అనూరాధ మ.12:13, వసా.5:58ల 7:37, దు.మ.11:40ల 12:30, అమృతే.3:50ల 5:29, ఎంద్ర సా.4:06, కాల ఉ.10:23, దిన 31:40, భుక్తి 5:16, సూ.ఉ.5:47, సూ.అ.6:27
15	గురు	దశమి ఉ.10:26, జ్యేష్ఠ మ.12:53, వరా.8:50ల 10:25, దు.ఉ.9:59ల 10:50, దు.మ.3:00ల 3:50, అమృతే.మ.2:59, గర ఉ.10:26, దిన 31:38, భుక్తి 5:22, మృగశిర 1, కుజ తె.4:17, సూ.ఉ.5:47, సూ.అ.6:26, స్వాతంత్ర్య దినోత్సవం
16	శుక్ర	ఏకాదశి ఉ.9:39, మూల మ.12:44, వ.వ.11:08ల 12:30, దు.ఉ.8:19ల 9:09, దు.మ.12:29ల 1:19, అమృ ఉ.6:22ల 7:57, విష్ణుంభం మ.1:12, విశ్వి.ఉ.9:39, దిన 31:38, భుక్తి 5:30, మఖ 1, రవి రా.7:41, పుబ్బ 3, శుక్ర రా.9:28, సూ.ఉ.5:47, సూ.అ.6:26
17	శని	విష్ణుసదపుణ్యకాలం, నరలక్ష్మీనాథం, సింహాసంక్రమణం, మఖకారై ద్వారశి ఉ.8:05, పూర్వాషాఢ వ.11:49, వరా.7:17ల 8:47, దు.ఉ.5:48ల 7:29, అమృ ఉ.7:12ల 8:44, పునరమృతే.4:16ల 5:45, శ్రీతి ఉ.10:48, బాల ఉ.8:05, దిన 31:35, సింహాలగృభుక్తి 0:08, సూ.ఉ.5:48, సూ.అ.6:25, శనిత్రయోధి
18	ఆది	త్రయోదశి ఉ.5:51, పతుర్దశి రా.3:04, ఉత్తరాషాఢ ఉ.10:15, వ.మ.1:54ల 3:22, దు.సా.4:39ల 5:29, అమృ రా.10:40ల 12:08, ఆయుష్యా ఉ.7:51, సాభాగ్య తె.4:28, లైతు ఉ.5:51, గర సా.4:31, దిన 31:30, భుక్తి 0:19, నఖ 1, వక్రీ బుధ ఉ.6:00, సూ.ఉ.5:48, సూ.అ.6:24, వరాహజయంతి
19	సోమ	○ పూర్ణిమ రా.11:55, శ్రవణం ఉ.8:10, ధనిష్ఠ తె.5:45, వ.వ.11:46ల 1:12, దు.మ.12:28ల 1:18, దు.మ.2:58ల 3:48, అమృ రా.8:24ల 9:50, శోభన రా.12:47, విశ్వి.మ.1:32, దిన 31:30, భుక్తి 0:30, పుబ్బ 4, శుక్ర మ.2:42, పూర్వాభాద్ర 1, వక్రీ శని మ.5:26, సూ.ఉ.5:48, సూ.అ.6:24, శ్రావణ పూర్ణిమ హయగ్రీవ జయంతి, విశాఖ జయంతి, రక్షాబంధన
20	మంగళ	బా. సా.ధృమి రా.8:32, శతభిషం రా.3:09, వ.మ.12:10ల 1:36, దు.ఉ.8:19ల 9:09, దు.రా.10:54ల 11:40, అమృ రా.8:44ల 10:10, అతిగండ రా.8:55, బాల ఉ.10:15, దిన 31:28, భుక్తి 0:41, మఖ 2, రవి ఉ.6:54, మృగశిర 1, గురు మ.1:14, సూ.ఉ.5:48, సూ.అ.6:23, మంగళాశోచనం

2024 ఆగస్టు నెల

పంచాంగ కర్త: "వివేకరత్న" పబ్లింటీ సూర్యనారాయణమూర్తి, సిద్ధాంతి

21	కు	బుధ	పిదియ సా:5:06, పూర్వాభాద్ర రా:12:53, వ.ఉ.8:52ల 10:17, దు.ప.11:38ల 12:28, అమృ సా:5:25ల 6:51, సుకర్మ సా:5:01, తైత్తి ఉ:6:49, గర సా:5:06, దిన 31:25, భుక్తి 0:52, మృగశిర 2, కుజ ఉ:8:39, నూ.ఉ:5:48, నూ.అ:6:22, చాతుర్మాస్య ద్వితీయ
22	బు శు	గురు	తదియ మ:1:46, ఉత్తరాభాద్ర రా:10:05, వ.ఉ.9:10ల 10:36, దు.ఉ.9:58ల 10:48, దు.మ.2:57ల 3:48, అమృ సా:5:47ల 7:13, ధృతి మ:1:11, విష్ణి మ:1:46, దిన 31:25, భుక్తి 1:03, అశ్లేష 4, వశిష్ట 4, ఉత్తర 1, శుక్ర ఉ:7:58, నూ.ఉ:5:48, నూ.అ:6:22, సంకష్టహర చతుర్థి
23	ర	శుక్ర	చపతి ఉ:10:38, రేవతి రా:7:54, వ.ఉ.9:00ల 10:27, దు.ఉ.8:19ల 9:08, దు.మ.12:02ల 1:17, అమృ సా:5:43ల 7:10, పూల ఉ:9:31, బాల ఉ:10:38, దిన 31:23, భుక్తి 1:14, మఖ 3, రవి సా:5:59, నూ.ఉ:5:48, నూ.అ:6:21
24	శు	శని	పంచమి ఉ:7:51, విష్ణి తె:5:30, అశ్విని సా:6:05, వ.మ.2:24ల 3:52, న.రా.3:09ల 4:40, దు.ఉ:5:49ల 7:29, అమృ స:11:26ల 12:55, గండ ఉ:6:09, స్థిరా రా:3:07, లైతు ఉ:7:51, దిన 31:18, భుక్తి 1:25, ఉత్తర 2, శుక్ర రా:1:14, నూ.ఉ:5:49, నూ.అ:6:24
25	అది	అది	సప్తమి రా:3:39, భరణి సా:4:45, వ.తె.4:20ల 5:53, దు.సా:4:30ల 5:24, అమృ మ:12:13ల 1:44, ధృవ రా:12:29, విష్ణి సా:4:30, దిన 31:18, భుక్తి 1:36, నూ.ఉ:5:49, నూ.అ:6:20, భానునక్షత్రం, శీతలాదేవి వ్రతం
26	ర కు	సోమ	అష్టమి రా:2:19, కృత్తిక మ:3:54, వర్షం రేదు, దు.మ.12:24ల 1:50, దు.మ.2:55ల 3:44, అమృ మ:1:36ల 3:09, వ్యాసూత రా:10:17, బాల మ:2:55, దిన 31:15, భుక్తి 1:47, మఖ 4, రవి తె:4:56, మృగశిర 3, కుజ మ:3:06, నూ.ఉ:5:49, నూ.అ:6:19, శ్రీకృష్ణాష్టమి
27	శు	మంగళ	నవమి రా:1:33, రోహిణి మ:3:38, వ.ఉ.7:43ల 9:18, న.రా.9:17ల 10:54, దు.ఉ.8:19ల 9:08, దు.రా:10:51ల 11:38, అమృ మ:12:28ల 2:03, వార్షణ రా:8:31, లైతు మ:1:52, దిన 31:13, భుక్తి 1:58, ఉత్తర 3, శుక్ర సా:6:32, నూ.ఉ:5:49, నూ.అ:6:18, మంగళగౌరీవ్రతం

2024 ఆగష్టు నెల

పంచాంగ కర్త: "దైవజ్ఞరత్న" పెద్దింటి సూర్యనారాయణమూర్తి, సిద్ధాంతి

28	బు	బుధ	దశమి రా. 1:19, మృగశిర సు.3:55, వ.రా.12:33ల 2:12, దు.ప.11:42ల 12:28, అమ్మ ఉ.6:59ల 8:36, వజ్ర రా.7:12, వన ము.1:22, దిన 3:10, భుక్తి 2:09, బుధ వక్షత్యాగం రా.3:07, సూ.ఉ.5:49, సూ.అ.6:17
29	గురు	గురు	వీకాదశి రా.1:37, ఆర్ర సా.4:39, వ.తె.5:17ల దు.ఉ.9:59ల 10:49, దు.ప.2:58ల 3:48, అమ్మ ఉ.6:20ల 7:59, సిద్ధి సా.6:18, బవ ము.1:24, దిన 3:10, భుక్తి 2:20, సూ.ఉ.5:49, సూ.అ.6:17
30	శుక్ర	శుక్ర	ద్వాదశి రా.2:25, పునర్వసు సా.5:56, శేవ ఉ.6:59కు, వ.రా.2:30ల 4:13, దు.ఉ.8:18ల 9:08, దు.ప.12:25ల 1:15, అమ్మ ము.3:24ల 5:05, వృశ్చీసాత సా.5:47, కౌల ము.1:57, దిన 3:03, భుక్తి 2:31, పుబ్బ 1, రవి ము.3:44, ఉత్తర 4, శుక్ర వ.11:51, సూ.ఉ.5:50, సూ.అ.6:16, పుబ్బికారై
31	శని	శని	త్రయోదశి రా.3:40, పుష్యమి రా.7:39, వజ్రం లేదు, దు.ఉ.5:50ల 7:29, అమ్మ ము.12:48ల 2:31, వర్యూ సా.5:50, గర ము.2:59, దిన 3:10, భుక్తి 2:42, మృగశిర 4, కజ రా.11:51, సూ.ఉ.5:50, సూ.అ.6:15, శని త్రయోదశి
1	శని	అది	చతుర్దశి తె.5:21, అశ్లేష రా.9:49, వ.ఉ.9:36ల 11:21, దు.సా.4:24ల 5:17, అమ్మ రా.8:04ల 9:49, వరిమ సా.5:50, విష్ణి సా.4:28, దిన 3:10, భుక్తి 2:53, హస్త 1, శుక్ర తె.5:11, సూ.ఉ.5:50, సూ.అ.6:14, మాసశివరాత్రి
2	సోమ	సోమ	● అమావాస్య పూర్ణిమ పూ.రా.12:20, వ.ప.11:04ల 12:50, దు.ప.12:23ల 1:12, దు.ప.2:51ల 3:40, అమ్మ రా.9:41ల 11:27, శివ సా.6:20, చతు సా.6:20, దిన 3:00, భుక్తి 3:04, పుబ్బ 2, రవి రా.2:23, సూ.ఉ.5:50, సూ.అ.6:14, పోలాల అమావాస్య
3	మంగళ	మంగళ	అన్యాయం అమావాస్య సోమవార వ్రతం (సోమ అమావాస్య) ● అమావాస్య ఉ.7:24, పుబ్బ రా.3:10, వ.ఉ.9:17ల 11:04, దు.ఉ.8:18ల 9:06, దు.రా.10:48ల 11:35, అమ్మ రా.8:01ల 9:48, సిద్ధ రా.7:05, వాగ ఉ.7:24, దిన 3:05, భుక్తి 3:15, సూ.ఉ.5:50, సూ.అ.6:13

పంచాంగ కర్త: "దైవజ్ఞరత్న" పబ్లింటి సూర్యనారాయణమూర్తి, సిద్ధాంతి

శ్రీ క్రోధి నామ సంకల్పం భాద్రపదమాసం, వర్షముతే, దక్షిణాయణపుణ్యకాలం 2024	
4	బుధ బు శు భాద్రపద శు. పాడ్యమి ఉ.9:26, ఉత్తర శుక్ర. వ.వ.11:17ల 1:06, దు.వ.11:35ల 12:25, అమృ రా.10:07ల 11:55, సాధ్య రా.10:07ల 11:55, బవ ఉ.9:46, దిన 30:58, భుక్తి 3:26, మఖ 1, బుధ ప.11:47, హస్త 2, శుక్ర రా.10:33, నూ.ఉ.5:50, సూ.అ.6:12, పల్లవోదయం విదియ మ.12:21, ఉత్తర ఉ.6:14, వ.మ.3:45ల 5:34, దు.ఉ.9:56ల 10:45, దు.మ.2:49ల 3:38, అమృ రా.2:37ల 4:26, శుభ రా.9:08, కౌల మ.12:21, దిన 30:58, భుక్తి 3:37, సూ.ఉ.5:50, సూ.అ.6:11,
5	గురు తదియ మ.3:01, హస్త ఉ.9:26, వ.రా.6:28ల 8:17, దు.ఉ.8:18ల 9:07, దు.మ.12:22ల 1:18, అమృ తె.5:20ల శుక్ర రా.10:15, గర మ.3:01, దిన 30:48, భుక్తి 3:47, పుబ్బ 3, రవి మ.12:54, ఆర్ద్ర 1, కుజ ఉ.11:29, సూ.ఉ.5:50, సూ.అ.6:11, బలరామ జయంతి చవితి సా.5:37, చిత్త మ.12:34, వ.రా.6:51ల 8:39, దు.ఉ.5:51ల 7:29, శేషామృ ఉ.7:08కు, పునరమృ తె.5:38ల బ్రహ్మ రా.11:17, వృషి సా.5:37, దిన 30:48, భుక్తి 3:57, మఖ 2, బుధ మ.3:37, హస్త 3, శుక్ర మ.3:57, సూ.ఉ.5:51, సూ.అ.6:10, వినాయక చవితి సంవమి రా.7:58, స్వాతి మ.3:31, వ.రా.9:42ల 11:29, దు.సా.3:24ల 5:13, శేషామృ ఉ.7:26కు, నింద్ర రా.12:05, బవ ఉ.6:50, దిన 30:45, భుక్తి 4:07, సూ.ఉ.5:51, సూ.అ.6:09, బుషి వంచమి
6	శుక్ర షష్ఠి రా.9:53, విశాఖ రా.6:04, వ.రా.10:24ల 12:08, దు.మ.12:19ల 1:09, దు.మ.2:47ల 3:35, అమృ ఉ.8:20ల 10:06
7	బు శు సైధ్యతి రా.12:33, కౌల ఉ.8:59, దిన 30:40, భుక్తి 4:27, పుబ్బ 4, రవి రా.11:17, మఖ 3, బుధ రా.2:57, ఉత్తరాభాద్ర 3, రాహు హస్త 1, కేతు మ.12:40, సూ.ఉ.5:51, సూ.అ.6:08
8	ఆది సప్తమి రా.11:11, అనూరాధ రా.8:04, వ.రా.1:58ల 3:39, దు.ఉ.8:18ల 9:06, దు.రా.10:45ల 11:32, అమృ ఉ.8:48ల 10:32, విష్ణుంభం రా.12:31, గర ఉ.10:37, దిన 30:40, భుక్తి 4:27, హస్త 4, శుక్ర ఉ.9:23, సూ.ఉ.5:51, సూ.అ.6:07
9	సోమ రా కే
10	మంగళ

పంచాంగ కర్త: "ద్వైపాక్షరత్త" పబ్లిసిటీ సూర్యనారాయణమూర్తి, సిద్ధాంతి

2024 నవంబర్ 10

11	కు	బుధ	అష్టమి రా.11:46, శ్రృష్ట రా.9:22, వతె.5:32ల, దు.ప.11:31ల 12:20, అమృ.మ.12:05ల 1:46, శ్రీతి రా.11:55, శ్రిష్టి.ప.11:55, దిన 30:40, భుక్తి 4:37, ఆర్త 2, కుజ రా.2:16, సూ.ఉ.5:51, సూ.అ.6:06, దుర్వాష్టమి
12	బు శు	గురు	నవమి రా.11:32, మూల రా.9:53, శేష. ఉ.7:10కు, వ.రా.8:15ల 9:53, దు.ఉ.9:54ల 10:43, దు.మ.2:45ల 3:33, అమృ మ.3:20ల 4:59, అయిష్టా రా.10:41, బాల ప.11:45, దిన 30:43, భుక్తి 4:47, మఖ 4, బుధ ఉ.6:55, చిత్త 1, శుక్ర రా.2:51, సూ.ఉ.5:51, సూ.అ.6:06, నంద నవమి వ్రతం
13	ర	శుక్ర	దశమి రా.10:30, పూర్వాషాఢ రా.9:35, వ.ఉ.7:22ల 8:57, వ.తె.5:14ల దు.ఉ.8:17ల 9:06, దు.మ.12:21ల 1:08, అమృ సా.4:51ల 6:26, సౌభాగ్య రా.8:48, లైతు ఉ.11:07, దిన 30:40, భుక్తి 4:55, ఉత్తర 1, రవి ఉ.9:32, సూ.ఉ.5:51, సూ.అ.6:05, ఉత్తరవారై
14	బు	శని	ఏకాదశి రా.8:14, ఉత్తరాషాఢ రా.8:32, శేష. ఉ.6:47కు వ.రా.12:15ల 1:44, దు.ఉ.5:51ల 7:29, అమృ.మ.2:24ల 3:57, శోభన సా.6:18, వన ఉ.9:41, దిన 30:35, భుక్తి 5:02, పుబ్బ 1, బుధ ఉ.6:52, సూ.ఉ.5:51, సూ.అ.6:04, ఓనం సంజుగ
15	బు శు	ఆది	ద్వాదశి సా.6:12, ప్రవణ రా.6:49, వ.రా.10:26ల 11:53, దు.సా.4:20ల 5:08, అమృ ఉ.9:10ల 10:39, అతిగండ మ.3:14, బన ఉ.7:31, బాల సా.6:12, దిన 30:33, భుక్తి 5:10, పుబ్బ 2, బుధ తె.4:27, చిత్త 2, శుక్ర రా.8:22, సూ.ఉ.5:52, సూ.అ.6:03, నామన జయంతి, కల్పి జయంతి, భువనేశ్వరి జయంతి
16	ర	సోమ	త్రయోదశి మ.3:10, దన్విష్ట సా.4:33, వ.రా.10:57ల 12:22, దు.మ.12:18ల 1:06, దు.మ.2:43ల 3:31, అమృ ఉ.7:08ల 8:35, సుకర్మ ప.11:42, లైతు మ.3:10, దిన 30:28, భుక్తి 5:17, ఉత్తర 2, దివి రా.7:40, సూ.ఉ.5:52, సూ.అ.6:02, కన్యాసంక్రమణం, విశ్వకర్మ జయంతి
17	కు బు	మంగళ	చతుర్దశి ప.11:44, శతభిషం ప.1:53, వ.రా.7:31ల 8:56, దు.ఉ.8:17ల 9:05, దు.రా.10:42ల 11:30, అమృ ఉ.7:29ల 8:54, పునరమృ తె.3:58ల 5:22, ధృతి ఉ.7:48, శూల రా.3:41, వన ప.11:44, వన 30:23, కన్యాగృభుక్తి 0:07, ఆర్త 3, కుజ రా.8:44, పుబ్బ 3, బుధ రా.12:40, సూ.ఉ.5:52, సూ.అ.6:02

పంచాంగ కర్త: డా.వి.జనకరాజు, పబ్లిసిటీ సూర్యనారాయణమూర్తి, సిద్ధాంతి

శు	బు	ర	బు	శు	బు	ర	బు	శు
18	బు	ర	బు	శు	బు	ర	బు	శు
2024 నవంబర్ నెల								
19	గు	శు	గు	ఆ	గు	ర	బు	శు
2024 నవంబర్ నెల								
20	శు	గు	ఆ	గు	ర	బు	శు	గు
21	శు	గు	ఆ	గు	ర	బు	శు	గు
22	గు	ఆ	గు	ర	బు	శు	గు	ఆ
23	గు	ఆ	గు	ర	బు	శు	గు	ఆ
24	గు	ఆ	గు	ర	బు	శు	గు	ఆ
25	గు	ఆ	గు	ర	బు	శు	గు	ఆ

పంచాంగ కర్త: "వైవస్వత" పబ్లింటి సూర్యనారాయణమూర్తి, సిద్ధాంతి

○ పూర్ణిమ ఉ.8:04, బు. సా.షష్ఠి తె.4:19, పూర్వాభాద్ర ప.11:00, వ.రా.7:26ల 8:50, దు.ప.11:29ల 12:17, అమృ. తె.3:51ల 5:15, గండ రా.11:29, బవ ఉ.8:04, దిన 30:23, భుక్తి 0:16, చిత్ర 3, శుక్ర మ.1:56, సూ.ఉ.5:52, సూ.అ.6:01, **సహాయ**

పక్షప్రారంభం

విదియ రా.12:39, ఉత్తరాభాద్ర ఉ.8:04, రేపతి తె.5:15, వ.రా.6:39ల 8:04, దు.ఉ.9:53ల 10:41, దు.ప.2:41ల 3:34, అమృ. రా.3:08ల 4:32, వృద్ధి రా.7:19, తైత్తిల మ.2:28, దిన 30:20, భుక్తి 0:25, పుబ్బ 4, బుధ రా.8:06, సూ.ఉ.5:52, సూ.అ.6:00

తదియ రా.9:15, అశ్విని రా.2:43, వ.రా.11:08ల 12:34, దు.ఉ.8:17ల 9:08, దు.ప.12:17ల 1:04, అమృ. రా.8:16ల 9:42, ధృవ మ.3:19, వన ఉ.10:55, దిన 30:18, భుక్తి 0:34, ఉత్తర 3, రవి ఉ.5:30, సూ.ఉ.5:52, సూ.అ.5:59, **ఉండ్రాళ్ళ తది**

పవతి సా.6:13, భరణి రా.12:36, వ.ప.11:28ల 12:55, దు.ఉ.5:54ల 7:29, అమృ. రా.8:13ల 9:41, వ్యాసూత ప.11:36ల బవ ఉ.7:40, బాల సా.6:13, దిన 30:15, భుక్తి 0:42, ఉత్తర 1, బుధ మ.3:13, చిత్ర 4, శుక్ర ఉ.7:32, సూ.ఉ.5:52, సూ.అ.5:59, సంకష్టహర చతుర్థి

పంచమి మ.3:43, కృత్తిక రా.11:02, వ.ప.11:49ల 1:19, దు.సా.4:15ల 5:05, అమృ. రా.8:48ల 10:17, హర్షణ ఉ.8:18, వజ్ర తె.5:28, తైత్తి మ.3:43, దిన 30:13, భుక్తి 0:50, మృగశిర 2, గురు ఉ.8:52, సూ.ఉ.5:52, సూ.అ.5:57

షష్ఠి మ.1:50, రోహిణి రా.10:07, వ.ప.2:25ల 3:58, వ.రా.3:40ల 5:15, దు.ప.12:15ల 1:03, దు.ప.2:39ల 3:27, అమృ. రా.7:02ల 8:35, సిద్ధి రా.3:10, వన మ.1:50, దిన 30:08, భుక్తి 0:59, ఉత్తర 4, రవి మ.3:29, ఆర్ద్ర 4, కుజ రా.7:31, ఉత్తర 2, బుధ ఉ.10:17, స్వాతి 1, శుక్ర రా.1:12, సూ.ఉ.5:53, సూ.అ.5:56

సప్తమి మ.12:38, మృగశిర రా.9:54, వర్జం లేదు, దు.ఉ.8:17ల 9:04, దు.రా.10:40ల 11:27, అమృ. మ.1:11ల 2:46, వృశ్చిసాత రా.1:27, బవ మ.12:38, దిన 30:08, భుక్తి 1:09, ఉత్తర 3, బుధ తె.5:32, సూ.ఉ.5:53, సూ.అ.5:56

అష్టమి మ.12:10, ఆర్ద్ర రా.10:23, వ.ఉ.6:28ల 8:06, దు.ప.11:27ల 12:15, అమృ. మ.12:11ల 1:49, వరియా రా.12:18, కౌల మ.12:10, దిన 30:05, భుక్తి 1:20, సూ.ఉ.5:53, సూ.అ.5:55, **మధ్యాహ్నమి**

సంఖ్య	వివరాలు
26	<p>ర బు శు</p> <p>గురు</p> <p>మమి మ:12:25, పునర్వసు రా:11:41, వ.మ:10:59ల 12:39, దు.ఉ:9:50ల 10:39, దు.మ:2:34ల 3:21, అమ్మ రా:9:03ల 10:43, వరిమ రా:11:41, గర మ:12:25, దిన 30:03, భుక్తి 1:30, హస్త 1, రవి రా:1:08, ఉత్తర 4, బుధ రా:1:09, స్వాతి 2, శుక్ర సా:6:53, సూ.ఉ:5:53, సూ.అ:5:54, అవిధన శ్రాద్ధ; హస్తకాంక్ష</p>
27	<p>శుక్ర</p> <p>దశమి మ:1:20, పుష్యమి రా:1:20, వ.ఉ:8:09ల 9:52, దు.ఉ:8:17ల 9:05, దు.మ:12:14ల 1:02, అమ్మ రా:6:28ల 8:11, శివ రా:11:34, విశ్వి మ:1:20, దిన 30:00, భుక్తి 1:41, సూ.ఉ:5:53, సూ.అ:5:53</p>
28	<p>బు</p> <p>ఏకాదశి మ:2:49, అశ్లేష రా:3:38, వ.మ:3:22ల 5:29, దు.ఉ:5:53ల 7:29, అమ్మ రా:11:51, బాల మ:2:49, దిన 29:58, భుక్తి 1:51, హస్త 1, బుధ రా:9:14, సూ.ఉ:5:53, సూ.అ:5:52</p>
29	<p>కు శు</p> <p>ద్వాదశి సా:4:47, మఖ పూర్తి, వ.సా:4:58ల 6:45, దు.సా:4:10ల 4:58, అమ్మ రా:3:39ల 5:25, సాధ్య రా:12:28, తైత్తి సా:4:47, దిన 29:58, భుక్తి 2:01, పునర్వసు 1, కజ రా:11:35, స్వాతి 3, శుక్ర మ:12:37, సూ.ఉ:5:53, సూ.అ:5:52, యతీనా</p>
30	<p>ర బు</p> <p>పూర్ణిమా:</p> <p>త్రయోదశి రా:7:06, మఖ ఉ:6:19, వ.మ:3:18ల 5:06, దు.మ:12:13ల 1:00, దు.మ:2:45ల 3:22, అమ్మ రా:2:05ల 3:52, శు భ రా:1:18, గర ఉ:5:54, దిన 29:55, భుక్తి 2:12, హస్త 2, రవి ఉ:10:36, హస్త 2, బుధ సా:5:53, సూ.ఉ:5:53, సూ.అ:5:52, కలియుగాది:</p>
1	<p>మంగళ</p> <p>చతుర్దశి రా:9:39, పుబ్బ ఉ:9:16, వ.సా:5:24ల 7:12, దు.ఉ:8:17ల 9:04, దు.రా:10:37ల 11:28, అమ్మ తె:4:15ల 6:03, శుక్ర రా:2:18, విశ్వి ఉ:8:21, దిన 29:50, భుక్తి 2:22, సూ.ఉ:5:53, సూ.అ:5:52, మాసశివరాత్రి</p>
2	<p>బు శు</p> <p>● అమావాస్య రా:2:18, ఉత్తర మ:12:23, వ.రా:9:53ల 11:42, దు.ప:11:25ల 12:13, అమ్మ రేడు, బ్రహ్మ రా:3:22, చతుష్పాక్ష .10:58, దిన 29:48, భుక్తి 2:33, హస్త 3, బుధ మ:3:10, స్వాతి 4, శుక్ర ఉ:6:23, సూ.ఉ:5:54, సూ.అ:5:49, అమాగణాచ్చాయ</p> <p>సుహలయామావాస్య, పిండశిల్పయజ్ఞం, అన్యాదానం</p>

పంచాంగ కర్త: "దైవజ్ఞరత్న" పబ్లింటీ సూర్యనారాయణమూర్తి, సిద్ధాంతి

శ్రీ క్రోధ నామ సంగ్రహం ఆశీర్వాదము - శరదృత దక్షిణాయణ పుణ్యకాలం 2024

సం	ర	గురు	పు.సా.ద్యమి
3	ర	గురు	పు.సా.ద్యమి రా.2:58, హస్త మ.3:32, వ.రా.12:34ల 2:22, దు.ఉ.9:51ల 10:38, దు.మ.2:34ల 3:21, అమృ.ఉ.8:45ల 10:33, బంధ్ర.తె.4:24, కింపు మ.1:38, దిన 29:45, భుక్తి 2:43, హస్త 3, రవి రా.7:55, నూ.ఉ.5:54, నూ.అ.5:49, శ్రీదేవి నవరాత్రి ప్రారంభం
4	బు	శుక్ర	విదియ తె.5:30, చిత్ర సా.6:38, వ.రా.12:55ల 2:42, దు.ఉ.8:18ల 9:04, దు.మ.12:04ల 1:02, అమృ.ప.11:24ల 1:13, వైద్యుతి తె.5:22, బాల సా.4:15, దిన 29:45, భుక్తి 2:53, హస్త 4, బుధ మ.1:08, విశాఖ 1, శుక్ర రా.12:12, నూ.ఉ.5:54, నూ.అ.5:48, చంద్రోదయం
5	శని	శని	తదియ పూర్తి, స్వాతి రా.9:33, వ.రా.3:46ల 5:32, దు.ఉ.5:55ల 7:30, అమృ.ప.11:41ల 1:29, విష్ణుంభం పూర్తి, తైత్తి సా.6:42, దిన 29:43, భుక్తి 3:04, నూ.ఉ.5:54, నూ.అ.5:47
6	ర	ఆది	తదియ ఉ.7:49, విశాఖ రా.12:11, వ.రా.4:33ల 6:18, దు.సా.4:00ల 4:48, అమృ.మ.2:25ల 4:12, విష్ణుంభం ఉ.6:09, గర ఉ.7:49,
7	బు	సోమ	దిన 29:40, భుక్తి 3:14, హస్త 4, రవి తె.5:04, పునర్వసు 2, కుజ ఉ.10:26, చిత్ర 1, బుధ ప.11:49, నూ.ఉ.5:54, నూ.అ.5:46 చనితి ఉ.9:47, అనూరాధ రా.2:25, వర్జుం లేదు, దు.మ.12:11ల 12:58, దు.మ.2:32ల 3:19, అమృ.మ.3:03ల 4:48, స్రీతి ఉ.6:40, విష్ణి.ఉ.9:47, దిన 29:35, భుక్తి 3:24, విశాఖ 2, శుక్ర సా.6:05, నూ.ఉ.5:55, నూ.అ.5:46
8	బు	మంగళ	సంవమి ప.11:17, జ్యేష్ఠ తె.4:08, వ.ఉ.8:25ల 10:08, దు.రా.10:34ల 11:23, అమృ.సా.6:42ల 8:25, అయుష్కృన్ ఉ.6:51, బాల ఉ.11:17, దిన 29:35, భుక్తి 3:35, చిత్ర 2, బుధ ప.11:14, నూ.ఉ.5:55, నూ.అ.5:45, లలిత గౌరీస్తవం
9	గు	బుధ	షష్ఠి.మ.12:14, మూల తె.5:15, వ.మ.12:30ల 2:11, వ.రా.3:35ల 5:15, దు.ప.11:25ల 12:12, అమృ.రా.10:33ల 12:14, శౌభ్య.ఉ.6:37, శోభన తె.5:53, తైత్తి మ.12:14, దిన 29:33, భుక్తి 3:45, గురు వక్రంభం మ.12:16 నూ.ఉ.5:55, నూ.అ.5:45, సవనశ్రీ పూజ, మూల పూజ ప్రా.

2024 ఆశీర్వాదము

పంచాంగ కర్త: "దైవజ్యోతి" పబ్లింటి సూర్యనారాయణమూర్తి, సిద్ధాంతి

సం	ర	బు	గురు	విశ్రాంతి
10	శు	బు	గురు	నవమి మ.12:31, పూర్వాషాఢ తె.5:41, వ.మ.3:01ల 4:39, దు.ఉ.9:51ల 10:47, దు.మ.2:31ల 3:17, అమృ రా.12:48ల 2:26, అతిగండ తె.4:37, వన మ.12:31, దిన 29:30, భుక్తి 3:56, చిత్త 1, రవి మ.2:04, చిత్త 3, బుధ మ.11:23, విశాఖ 3, శుక్ర మ.12:00, నూ.ఉ.5:55, నూ.అ.5:44, దురాష్ట్రము, చిత్త కాంక్ష
11	బు	శని	శని	అష్టమి మ.12:06, ఉత్తరాషాఢ తె.5:25, వ.మ.1:36ల 3:11, దు.ఉ.8:19ల 9:04, దు.మ.12:10ల 12:58, అమృ రా.11:05ల 12:58, సుకర్మ రా.2:47, బన మ.12:06, దిన 29:28, భుక్తి 4:06, నూ.ఉ.5:56, నూ.అ.5:43, మహర్షిపతి, సునాసి పూజ
12	ర	కు	ఆది	నవమి ఉ.10:58, శ్రవణం తె.4:27, వ.ఉ.9:15ల 10:48, దు.ఉ.5:56ల 7:31, అమృ రా.6:28ల 8:01, దృతి రా.12:22, కౌల రా.10:08, దిన 29:25, భుక్తి 4:16, చిత్త 4, బుధ మ.12:18, నూ.ఉ.5:56, నూ.అ.5:42, విజయ దశమి
13	శు	బు	సోమ	దశమి ఉ.9:08, ధనిష్ఠ రా.2:51, వ.ఉ.8:11ల 9:41, దు.సా.4:07ల 4:42, అమృ సా.5:09ల 6:39, శూల రా.9:26, గర ఉ.9:08, దిన 29:23, భుక్తి 4:27, చిత్త 2, రవి రా.10:56, పునర్వసు 3, కుజ ఉ.6:08, విశాఖ 4, శుక్ర ఉ.6:01, నూ.ఉ.5:56, నూ.అ.5:42, సారాంకుశ ఏకాదశి
14	బు	గురు	గురు	ఏకాదశి ఉ.6:41, ద్వాదశి రా.3:42, శతభిషం రా.12:43, వ.ఉ.9:25ల 10:52, దు.మ.12:10ల 12:50, దు.మ.2:29ల 3:16, అమృ రా.6:09ల 7:37, గండ సా.6:01, విశ్వి ఉ.6:41, బన సా.5:15, దిన 29:20, భుక్తి 4:37, స్వాతి 1, బుధ మ.1:58, నూ.ఉ.5:46, నూ.అ.5:41
15	శు	గురు	మంగళ	త్రయోదశి రా.12:19, పూర్వాభాద్ర రా.10:08, వ.ఉ.6:26ల 7:51, దు.ఉ.8:18ల 9:04, దు.రా.10:32ల 11:22, అమృ మ.3:00ల 4:26, వృద్ధి మ.2:14, కౌల మ.2:03, దిన 29:20, భుక్తి 4:48, అనూరాధ 1, శుక్ర రా.12:05, నూ.ఉ.5:56, నూ.అ.5:40
16	బు	గురు	బుధ	చతుర్దశి రా.8:40, ఉత్తరాభాద్ర రా.7:18, వ.ఉ.6:36ల 8:01, వ.తె.5:49ల దు.మ.11:23ల 12:12, అమృ మ.3:04ల 4:28, దృశ ఉ.10:10, వ్యాపూత తె.5:57, గర ఉ.10:31, దిన 29:15, భుక్తి 4:58, స్వాతి 2, బుధ సా.4:23, నూ.ఉ.5:57, నూ.అ.5:39
17	ర	గురు	గురు	○ పూర్ణిమ సా.4:55, రేవతి సా.4:20, శేవ.ఉ.7:13కు, దు.ఉ.9:46ల 10:37, దు.మ.2:32ల 3:18, అమృ మ.2:14ల 3:38, హర్షణ

పంచాంగ కర్త: "వివేకరత్న" పబ్లింటి సూర్యనారాయణమూర్తి, సిద్ధాంతి

18	బు శు	శుక్ర	రా:1:42, వృషి క్ష.6:48, బవ సా:4:55, దిన 29:13, భుక్తి 5:09, చిత్ర 3, రవి క్ష:7:40, సూ.క్ష:5:57, సూ.అ:5:38, తులా సంక్రమణం బు సా:ద్యమి సు.1:15, అశ్విని సు.1:26, వ.క్ష:9:55ల 11:19, వ.రా:9:58ల 11:24, దు.క్ష:8:18ల 9:04, దు.మ:12:09ల 12:55, అమృ క్ష:7:06ల 8:31, వజ్ర రా:9:34, కౌల సు.1:15, దిన 29:13, తులాస్యభుక్తి 0:02, స్వాతి 3, బుధ రా:7:32, అనూరాధ 2, శుక్ర సా:6:14, సూ.క్ష:5:57, సూ.అ:5:38
19		శని	విదియ క్ష:9:48, భరణి క్ష:10:46, వ.రా:9:39ల 11:06, దు.క్ష:5:57ల 7:32, అమృ క్ష:6:30ల 7:56, సిద్ధి సా:5:42, గర క్ష:9:48, దిన 29:10, భుక్తి 0:13, సూ.క్ష:5:57, సూ.అ:5:37, అట్లతల్లి
20	ర కు	ఆది	తదియ క్ష:6:46, చిత్తి తె:4:16, కృత్తిక క్ష:8:31, వ.రా:11:24ల 12:53, దు.సా:4:00ల 4:45, అమృ క్ష:6:21ల 7:48, పునరమృ రా:3:52ల 5:21, వృతసాత సు.2:12, దిన 29:05, భుక్తి 0:24, చిత్ర 4, రవి సా:4:15, పునర్యసు 4, కుజ సు.1:48, స్వాతి 4, బుధ రా:11:25, సూ.క్ష:5:58, సూ.అ:5:36, సంకష్టహరచతుర్థి
21	శు	సోమ	పంచమి రా:2:29, రోహిణి క్ష:6:50, మృగశిర తె:5:51, వ.మ:12:12ల 1:44, దు.మ:12:10ల 12:57, దు.మ:2:30ల 3:16, అమృ రా:9:25ల 10:57, వరియా క్ష:11:11, దిన 29:05, భుక్తి 0:35, అనూరాధ 3, శుక్ర సు.12:27, సూ.క్ష:5:58, సూ.అ:5:36
22	బు	మంగళ	షష్ఠి రా:1:28, ఆర్ద్ర తె:5:38, వ.మ:2:10ల 3:46, దు.క్ష:8:19ల 9:05, దు.రా:10:31ల 11:21, అమృ రా:7:44ల 9:19, వరిషు క్ష:8:46, విశాఖ 1, బుధ తె:4:03, సూ.క్ష:5:58, సూ.అ:5:36
23	ర	బుధ	సప్తమి రా:1:18, పునర్యసు పూర్తి వ.సా:5:57ల 7:35, దు.స:11:23ల 12:09, అమృ రా:3:48ల 5:26, దిన 29:03, భుక్తి 0:46, శివ క్ష:6:59, సిద్ధ తె:5:52, దిన 29:00, భుక్తి 0:56, స్వాతి 1, రవి రా:12:40, సూ.క్ష:5:58, సూ.అ:5:34, స్వాతికాలై
24	శు	గురు	అష్టమి రా:1:58, పునర్యసు క్ష:6:15, వ.మ:2:44ల 4:25, దు.క్ష:9:51ల 10:37, దు.మ:2:26ల 3:12, అమృ రా:12:53ల 2:35, సాధ్య తె:5:23, దిన 29:00, భుక్తి 1:08, అనూరాధ 4, శుక్ర క్ష:6:45, సూ.క్ష:5:59, సూ.అ:5:34
25	బు	శుక్ర	నవమి రా:3:22, పుష్యమి క్ష:7:40, వ.రా:9:35ల 11:19, దు.క్ష:8:20ల 9:06, దు.మ:12:09ల 12:55, అమృ లేదు, శుభ తె:5:27, తెత్తు సు.2:35, దిన 28:55, భుక్తి 1:20, విశాఖ 2, బుధ క్ష:9:26, సూ.క్ష:5:59, సూ.అ:5:34

2024 ఆశోభిరువల

సంకల్ప వారం గంటలపంచాంగం: గణపతి, విశ్వవారిపరమేశ్వరం, విశ్వవారిపరమేశ్వరం సంకల్ప వారం గంటలపంచాంగం

26	గు శు	దశమి తె:5:23, ఆశ్లేష ఉ:9:46, వ.మ:11:05ల 12:51, దు.ఉ:5:59ల 7:34, అమృ ఉ:8:01ల 9:46, శుక్ర తె:5:58, వన సా:4:19, దిన 28:55, భుక్తి 1:35, మృగశిర 1, వక్రీగురు మ:1:22, శ్శేష్ట 1, శుక్ర రా:1:10, సూ.ఉ:5:59, సూ.అ:5:33
27	ర బు	ఏకాదశి పూర్ణి మఖ మ:12:24, వ.రా:9:24ల 11:12, దు.సా:3:57ల 4:43, అమృ ఉ:9:44ల 11:31, బ్రహ్మపూర్ణి, బన సా:6:34, దిన 28:50, భుక్తి 1:42, స్వాతి 2, రవి ఉ:8:55, విశాఖ 3, బుధ మ:3:38, సూ.ఉ:6:00, సూ.అ:5:32
28	కు సోమ	ఏకాదశి ఉ:7:50, పుబ్బ మ:3:24, వ.రా:11:33ల 1:21, దు.మ:12:09ల 12:54, దు.మ:2:26ల 3:11, అమృ ఉ:8:12ల 10:00, బ్రహ్మ ఉ:6:48, బాల ఉ:7:50, భుక్తి 1:53, పుష్యమి 1, కుజ మ:3:18, సూ.ఉ:6:00, సూ.అ:5:32
29	బు శు	ద్వాదశి ఉ:10:31, ఉత్తర సా:6:34, వ.తె:4:04ల 5:53, దు.ఉ:8:21ల 9:06, దు.రా:10:31ల 11:21, అమృ ఉ:10:25ల 12:13, బండ్ర ఉ:7:48, తైత్తి ఉ:10:31, దిన 28:48, భుక్తి 2:04, విశాఖ 4, బుధ రా:10:41, శ్శేష్ట 2, శుక్ర రా:7:35, సూ.ఉ:6:00, సూ.అ:5:31
30	ర బుధ	త్రయోదశి మ:1:15, వాస్త రా:9:43, వర్జుం లేదు, దు.వ:11:23ల 12:09, అమృ మ:2:56ల 4:45, వైధ్రతి ఉ:8:52, వన మ:1:15, దిన 28:45, భుక్తి 2:13, స్వాతి 3, రవి సా:5:00, సూ.ఉ:6:01, సూ.అ:5:31, ధన్వంతరి జయంతి
31	గురు	చతుర్దశి మ:3:52, చిత్త రా:12:45, వ.ఉ:6:44ల 8:32, దు.ఉ:9:52ల 10:37, దు.మ:2:25ల 3:11, అమృ సా:5:32ల 7:20, విష్ణుంధ ఉ:9:51, శకుని మ:3:52, దిన 28:43, భుక్తి 2:21, సూ.ఉ:6:01, సూ.అ:5:30, నరక చతుర్దశి, దీపావళి (పూర్వ పక్షతి)
1	బు శు శుక్ర	● అమావాస్య సా:6:16, స్వాతి రా:3:31, వ.ఉ:6:59ల 8:46, దు.ఉ:8:22ల 9:07, దు.మ:12:09ల 12:54, అమృ సా:5:42ల 7:29, స్వీతి ఉ:10:41, నాగ సా:6:16, దిన 28:40, భుక్తి 2:37, అనూరాధ 1, బుధ ఉ:6:42, శ్శేష్ట 3, శుక్ర మ:2:08, సూ.ఉ:6:01, సూ.అ:5:31, దీపావళి ధనలక్ష్మీపూజ (శాస్త్రీయ దృక్పక్షతి)
శ్రీ క్రోధి నామ సంకల్పం కార్తీక మాసం శరదృత, దక్షిణాయణ పుణ్యకాలం 2024		
2	ర శు	కార్తీక పూ. సాధ్యమి రా:8:21, విశాఖ, తె:5:58, వ.ఉ:9:41ల 11:27, దు.ఉ:6:02ల 7:34, అమృ రా:8:16ల 10:02, అయిష్ఠా ఉ:11:19, కింస్తు ఉ:7:21, దిన 28:40, భుక్తి 2:48, స్వాతి 4, రవి రా:12:57, సూ.ఉ:6:02, సూ.అ:5:30, ఆశాఢప సారంభం

పంచాంగ కర్త: "వివేకవరత్" పబ్లింటి సూర్యనారాయణమూర్తి, సిద్ధాంతి

బు	అది	విదియ రా:10:05, అనూరాధ పూర్తి వ.ఉ.10:19ల 12:04, దు.సా:3:56ల 4:41, అమృ రా:8:45ల 10:30, సౌభాగ్య ఉ.11:40, బాల ఉ:9:16, దిన 28:38, భుక్తి 2:59, అనూరాధ 2, బుధ మ.3:53, సూ.ఉ.6:02, సూ.అ.5:29, యమ విదియ
3	అది	విదియ రా:10:05, అనూరాధ పూర్తి వ.ఉ.10:19ల 12:04, దు.సా:3:56ల 4:41, అమృ రా:8:45ల 10:30, సౌభాగ్య ఉ.11:40, బాల ఉ:9:16, దిన 28:38, భుక్తి 2:59, అనూరాధ 2, బుధ మ.3:53, సూ.ఉ.6:02, సూ.అ.5:29, యమ విదియ
4	సోమ	తదియ రా:11:24, అనూరాధ ఉ.8:04, వ.మ.2:03ల 3:46, దు.మ.12:09ల 12:55, దు.మ.2:25ల 3:11, అమృ రా.12:20ల 2:03, శోభన ఉ.11:44, లైతు ఉ.10:47, దిన 28:35, భుక్తి 3:10, జ్యేష్ఠ 4, శుక్ర ఉ.8:47, సూ.ఉ.6:03, సూ.అ.5:28
5	మంగళ	చవితి రా:12:16, జ్యేష్ఠ ఉ.9:45, వ.సా:6:10ల 7:51, దు.ఉ.8:23ల 9:08, దు.రా:10:31ల 11:22, అమృ తె:4:16ల 5:57, అతిగండ ఉ.11:28, వ.సా:11:57, దిన 28:33, భుక్తి 3:21, అనూరాధ 3, బుధ రా:2:30, సూ.ఉ.6:03, సూ.అ.5:28, నాసల చవితి,
6	బుధ	భౌష చతుర్థి వంచమి రా:12:41, మూల ప.11:00, వ.ఉ.9:19ల 11:00, వ.రా:8:55ల 10:34, దు.వ.11:24ల 12:09, అమృ రేదు, సుకర్మ ఉ.10:51, బన మ.12:32, దిన 28:30, భుక్తి 3:32, విశాఖ 1, దివి ఉ.8:45, పుష్యమి 2, కజరా:11:48, మూల 1, శుక్ర రా:3:32, సూ.ఉ.6:04, సూ.అ.5:28, జ్ఞాన పంచమి, విశాఖ కార్తె
7	గురు	షష్ఠి రా:12:34, పూర్వాషాఢ ప.11:47, వ.రా:7:52ల 9:29, దు.ఉ.9:54ల 10:39, దు.మ.2:25ల 3:10, అమృ ఉ.6:50ల 8:29, పునరమృ తె:5:35ల ధృతి ఉ.9:52, కౌల మ.12:41, దిన 28:30, భుక్తి 3:44, సూ.ఉ.6:04, సూ.అ.5:28
8	శుక్ర	స్వమి రా:11:56, ఉత్తరాషాఢ మ.12:03, వ.సా:4:00ల 5:35, దు.ఉ.8:24ల 9:09, దు.మ.12:10ల 12:55, శేషామృ ఉ.7:12, పునరమృ రా:1:30ల 3:05, శూల ఉ.8:28, గర మ.12:19, దిన 28:26, భుక్తి 3:55, అనూరాధ 4, బుధ మ.3:04, సూ.ఉ.6:05, సూ.అ.6:27, యజ్ఞావల్క్య జయంతి
9	శని	అష్టమి రా:10:45, శ్రవణం ప.11:47, వ.మ.3:39ల 5:12, దు.ఉ.6:05ల 7:39, అమృ రా.12:56ల 2:29, గండ ఉ.6:39, వృద్ధి తె:4:23, విష్ణి ప.11:24, దిన 28:25, భుక్తి 4:06, విశాఖ 2, దివి సా:4:26, మూల 2, శుక్ర రా:10:26, సూ.ఉ.6:05, సూ.అ.5:27
10	అది	వంచమి రా:9:01, ధనిష్ఠ ఉ.10:59, వ.సా:5:48ల 7:18, దు.సా:3:55ల 4:41, అమృ రా:2:52ల 4:23, ధృవ రా:1:42, బాల ఉ.9:57, దిన 28:25, భుక్తి 4:17, సూ.ఉ.6:05, సూ.అ.5:27, ఆక్షయ నవమి

పంచాంగ కర్త: డా.విజయలక్ష్మి పబ్లిసిటీ సూర్యనారాయణమూర్తి సిద్ధాంతి

2024 నవంబరు నెల

సంఖ్య	పాఠ్యక్రమం	సమయం
11	దశమ రా.6:46, శతభిషం ఉ.9:40, వ.మ.3:35ల 5:04, దు.మ.12:10ల 12:55, దు.మ.2:25ల 3:10, అమృ రా.12:28ల 1:57, వ్యాపూత రా.10:36, లైతు ఉ.7:57, గర సా.6:46, దిన 28:23, భుక్తి 4:28, జ్యేష్ఠ 1, బుధ ఉ.6:23, ఉత్తరాభాద్ర 2, రావౌ ఉత్తర 4, కేతు ఉ.10:20, సూ.ఉ.6:06, సూ.అ.5:27	సోమ
12	వీకాడశి సా.4:04, పూర్వాభాద్ర ఉ.7:52, ఉత్తరాభాద్ర తె.5:40, వ.సా.4:35ల 6:03, దు.ఉ.8:26ల 9:11, దు.రా.10:32ల 11:23, అమృ రా.1:19ల 2:46, వారణ రా.7:10, విశ్వి సా.4:04, దిన 28:23, భుక్తి 4:39, విశాఖ 3, రవి రా.12:02, మూల 3, శుక్ర సా.5:28, సూ.ఉ.6:06, సూ.అ.5:27	మంగళ
13	ద్వారశి మ.1:01, రేవతి రా.3:11, వ.సా.4:26ల 5:52, దు.మ.11:26ల 12:11, అమృ రా.1:02ల 2:28, వజ్ర మ.3:26, బాల మ.1:01, దిన 28:20, భుక్తి 4:50, జ్యేష్ఠ 2, బుధ రా.2:07, సూ.ఉ.6:07, సూ.అ.5:26, క్షిరాద్ది ద్వాదశి	బుధ
14	త్రయోదశి ఉ.9:43, అశ్విని రా.12:33, వ.రా.8:59ల 10:25, దు.ఉ.9:56ల 10:51, దు.మ.2:26ల 3:11, అమృ సా.6:08ల 7:34, సిద్ధి వ.11:30, లైతు ఉ.9:43, దిన 28:18, భుక్తి 5:01, సూ.ఉ.6:07, సూ.అ.5:26,	గురు
15	వతురశి ఉ.6:19, పూర్ణిమ రా.2:59, భరణి రా.9:55, వ.ఉ.9:06ల 10:31, దు.ఉ.8:27ల 9:12, దు.మ.12:11ల 12:56, అమృ సా.5:38ల 7:04, వృశ్చిసాత ఉ.7:30, వరియా రా.3:33, వన ఉ.6:19, విశ్వి సా.4:37, దిన 28:15, భుక్తి 5:12, మూల 4, శుక్ర మ.12:39, శతభిషం 4, శని వక్రత్యాగం, సూ.ఉ.6:08, సూ.అ.5:26, కార్తీకపూర్ణిమ జ్యోతిర్దశి	శుక్ర
16	బుసాడ్యమి రా.11:50, కృత్తిక రా.7:28, వ.ఉ.8:41ల 10:08, దు.ఉ.6:09ల 7:43, అమృ సా.5:19ల 6:45, పరిషు రా.11:48, బాల మ.1:21, దిన 28:13, భుక్తి 5:23, విశాఖ 4, రవి ఉ.7:30, సూ.ఉ.6:09, సూ.అ.5:26, వృశ్చిక్ర సంక్రమణం	శని
17	విదియ రా.9:06, రోహిణి సా.5:22, వ.ఉ.10:04ల 11:32, వ.రా.10:37ల 12:06, దు.సా.3:54ల 4:41, అమృ మ.2:27ల 3:55, శివ రా.8:21, లైతు ఉ.10:24, దిన 28:13, వృశ్చిక్ర లగ్న భుక్తి 0:02, జ్యేష్ఠ 3, బుధ ఉ.5:55, సూ.ఉ.6:09, సూ.అ.5:26	ఆది
18	తదియ రా.6:55, మృగశిర మ.3:49, వ.రా.11:54ల 1:27, దు.మ.12:12ల 12:57, దు.మ.2:27ల 3:11, అమృ ఉ.7:35ల 9:05, పునర్ము తె.5:18ల సిద్ధ సా.5:22, వన ఉ.7:56, విశ్వి సా.6:55, దిన 28:10, భుక్తి 0:14, పూర్వాషాఢ 1, శుక్ర ఉ.8:02, సూ.ఉ.6:10, సూ.అ.5:26	సోమ

పాఠ్యక్రమం కర్త: "విశ్వవారి" పబ్లికేషన్లు సూర్యనారాయణమూర్తి, సిద్ధాంతి

ర కు	మంగళ
19	చవితీ సా.5:28, ఆర్ద్ర మ.2:56, వ.రా.2:53ల 4:28, దు.ఉ.8:29ల 9:11, దు.రా.10:34ల 11:25, శేషాపు ఉ.6:50, సాధ్యమ.2:56, బాల సా.5:28, దిన 28:08, భుక్తి 0:28, అనూరాధ 1, రవి మ.2:52, పుష్యమి 3, కుజ ఉ.9:07, నూ.ఉ.6:10, నూ.అ.5:26, సంకష్టహార
20	చతుర్థి అనూరాధ కార్తి పంచమి సా.4:49, పుష్యమి మ.2:50, వ.రా.11:05ల 12:44, దు.ప.11:26ల 12:11, అమృ మ.12:27ల 2:02, శుభ మ.1:08, తైత్తి సా.4:49, దిన 28:05, భుక్తి 0:38, పూర్వాషాఢ 2, శుక్ర తె.3:35, నూ.ఉ.6:11, నూ.అ.5:25
21	షష్ఠి సా.5:03, పుష్యమి మ.3:35, వ.తె.5:14ల దు.ఉ.9:59ల 10:44, దు.మ.2:27ల 3:12, అమృ ఉ.8:59ల 10:38, శూల మ.12:01, వన సా.5:03, దిన 28:05, భుక్తి 0:48, జ్యేష్ఠ 4, బుధ ఉ.6:31, నూ.ఉ.6:11, నూ.అ.5:26
22	సప్తమి సా.6:07, అశ్లేష సా.5:10, శేషఉ.6:56, దు.ఉ.8:30ల 9:15, దు.మ.12:12ల 12:56, అమృ మ.3:27ల 5:10, బ్రహ్మ ప.11:34, బవ సా.6:07, దిన 28:04, భుక్తి 0:59, అనూరాధ 2, రవి రా.10:06, నూ.ఉ.6:12, నూ.అ.5:26
23	అష్టమి రా.7:56, మఖ రా.7:27, వ.ఉ.6:18ల 8:04, వ.తె.4:24ల 6:11, దు.ఉ.6:12ల 7:46 అమృ సా.4:49ల 6:35, బంధ ప.11:42, బాల ఉ.6:57, దిన 28:03, భుక్తి 1:11, పూర్వాషాఢ 3, శుక్ర రా.11:20, నూ.ఉ.6:12, నూ.అ.5:25,
24	నవమి రా.10:19, పుబ్బ రా.10:16, వర్జం లేదు, దు.సా.3:57ల 4:42, అమృ మ.3:07ల 4:55, వైద్యతీ మ.12:18, తైత్తి ఉ.9:05, దిన 28:00, భుక్తి 1:22, నూ.ఉ.6:13, నూ.అ.5:25
25	దశమి రా.1:01, ఉత్తర రా.1:24, వ.ఉ.6:25ల 8:13, దు.మ.12:15ల 12:59, దు.ప.2:28ల 3:15, అమృ సా.5:16ల 7:04, విష్ణుంధ మ.1:12, వన ప.11:39, దిన 27:58, భుక్తి 1:34, అనూరాధ 3, రవి తె.5:12, నూ.ఉ.6:13, నూ.అ.5:25
26	ఏకాదశి రా.3:47, హస్త తె.4:35, వ.ఉ.10:55ల 12:43, దు.ఉ.8:33ల 9:17, దు.రా.10:36ల 11:27, అమృ రా.9:47ల 11:36, ప్రీతి మ.2:14, బవ మ.2:25, దిన 27:58, భుక్తి 1:45, బుధ వ.కాంతం ఉ.8:35, పూర్వాషాఢ 4, శుక్ర రా.7:19, నూ.ఉ.6:13, నూ.అ.5:25

పంచాంగ కర్త: "వైవజ్ఞరత్న" పెద్దింటి సూర్యనారాయణమూర్తి, సిద్ధాంతి

2024 నవంబరు నెల

2024 నవంబరు నెల		2024 డిసెంబరు నెల	
27	గు	బుధ	ద్వాదశి పూర్తి, చిత్రపూర్తి, వ.మ.1:35ల 3:28, దు.వ.11:31ల 12:16, అమృ.రా.12:24ల 2:12, అయుష్షా మ.3:13, కౌల సా.5:07, దిన 27:55, భుక్తి 1:57, నూ.ఉ.6:15, నూ.అ.5:25
28	గు	గురు	ద్వాదశి ఉ.6:23, చిత్ర ఉ.7:26, వ.మ.1:50ల 3:36, దు.ఉ.10:03ల 10:47, దు.మ.2:29ల 3:14, అమృ.రా.12:30ల 2:17, సాభాగ్య సా.4:02, లైతు ఉ.6:23, దిన 27:55, భుక్తి 2:08, రోహిణి 4, వక్రీగురు సా.5:23, నూ.ఉ.6:15, నూ.అ.5:26
29	ర శు	శుక్ర	త్రయోదశి ఉ.8:39, స్వాతి ఉ.10:18, వ.సా.4:26ల 6:11, దు.ఉ.8:34ల 9:19, దు.మ.12:16ల 1:01, అమృ.రా.2:56ల 4:42, శోభన సా.4:34, వన ఉ.8:39, దిన 27:55, భుక్తి 2:20, అనూరాధ 4, రవి మ.12:13, ఉత్తరాషాఢ 1, శుక్ర మ.3:15, నూ.ఉ.6:16, నూ.అ.5:26, మాసశివరాత్రి
30	బు	శని	పత్యదశి ఉ.10:29, విశాఖ మ.12:35, వ.సా.4:53ల 6:36, దు.ఉ.6:16ల 7:50, అమృ.రా.3:12ల 4:56, అతిగండ సా.4:45, శకుని ఉ.10:29, దిన 27:55, భుక్తి 2:31, జ్యేష్ఠ 3, బుధ వక్రీ రా.9:56, నూ.ఉ.6:16, నూ.అ.5:26
1		ఆది	● అమావాస్య వ.11:50, అనూరాధ మ.2:24, వ.రా.8:19ల 10:00, దు.సా.4:00ల 4:49, అమృ.లేడు, సుకర్మ సా.4:34, నాగ వ.11:50, దిన 27:53, భుక్తి 2:43, నూ.ఉ.6:17, నూ.అ.5:26, కార్తీక దీపాద్వాసన
శ్రీ క్రోధి నామ సం రం మార్గశిరమాసం, హేమంతఋతు దక్షిణాయణ పుణ్యకాలం 2024			
2	ర శు	సోమ	మార్గశిర శు. పాడ్యమి మ.12:43, జ్యేష్ఠ మ.3:45, వ.రా.12:04ల 1:44, దు.మ.12:17ల 1:01, దు.మ.2:30ల 3:15, అమృ.ఉ.6:27ల 8:09, దృతి సా.4:01, బన మ.12:43, దిన 27:50, భుక్తి 2:54, జ్యేష్ఠ 1, రవి రా.7:08, ఉత్తరాషాఢ 2, శుక్ర వ.11:59, నూ.ఉ.6:18, నూ.అ.5:26, సోమస్వర్గం, చంద్రోదయం, జ్యేష్ఠకార్తీ
3	బు	మంగళ	విదియ మ.1:09, మూల సా.4:42, వ.మ.3:02ల 4:42, వ.రా.2:31ల 4:09, దు.ఉ.8:35ల 9:19, దు.రా.10:39ల 11:30, అమృ.ఉ.10:03ల 11:42, శూల మ.3:08, కౌల మ.1:09, దిన 27:50, భుక్తి 3:05, జ్యేష్ఠ 2, బుధ వక్రీ రా.1:25, నూ.ఉ.6:18, నూ.అ.5:26

పంచాంగ కర్త: "దైవజురత్" పెద్దింటి సూర్యనారాయణమూర్తి, సిద్ధాంతి

4		బుధ	తదియ మ.1:10, పూర్వాషాఢ సా:5:15, వ.రా:1:19ల 2:55, దు.మ.11:34ల 12:19, అమృ మ.12:20ల 1:58, గండ మ.1:57, గర మ.1:10, దిన 27:50, భుక్తి 3:17, సూ.ఉ.6:19, సూ.అ.5:25
5	ర శు	గురు	పవిత్ర మ.12:49, ఉత్తరాషాఢ సా:5:26, వ.రా:9:25ల 11:01, దు.ఉ.10:06ల 10:50, దు.మ.2:32ల 3:18, అమృ ఉ.10:59ల 12:36, వృద్ధి మ.12:28, ప్లి మ.12:49, దిన 27:50, భుక్తి 3:28, శ్లేష్ట 2, రవి రా:1:58, ఉత్తరాషాఢ 3, శుక్ర ఉ.8:45, సూ.ఉ.6:20, సూ.అ.5:27
6	బు	శుక్ర	సంపాది మ.12:07, ప్రహణం సా:5:18, వ.రా:9:13ల 10:48, దు.ఉ.8:38ల 9:22, దు.మ.12:26ల 1:14, అమృ ఉ.6:58ల 8:33, ధృవ ఉ.10:43, బాల మ.12:07, దిన 27:48, భుక్తి 3:40, శ్లేష్ట 1 వక్రీబుధ మ.12:44, సూ.ఉ.6:20, సూ.అ.5:27
7	కు	శని	షష్ఠి వ.11:05, ధనిష్ఠా సా:4:50, వ.రా:11:48ల 1:21, దు.ఉ.6:21ల 7:54, అమృ ఉ.6:38ల 8:12, వ్యాఘ్రత ఉ.8:42, తైతు వ.11:05, దిన 27:45, భుక్తి 3:53, కుజ వక్రారంభం ఉ.5:25, సూ.ఉ.6:21, సూ.అ.5:27, సుబ్రహ్మణ్య షష్ఠి
8	బు శు	ఆది	సప్తమి ఉ.9:44, శతభిషం సా:4:03, వ.రా:10:09ల 11:40, దు.సా:4:02ల 4:47, అమృ ఉ.9:05ల 10:38, హార్షణ ఉ.6:26, వజ్ర తె.3:54, వన ఉ.9:44, దిన 27:49, భుక్తి 4:04, అనూరాధ 4, బుధ వక్రీ రా:1:16, ఉత్తరాషాఢ శుక్ర ఉ.5:52, సూ.ఉ.6:21, సూ.అ.5:28, భానుసప్తమి, కాశ్యపి
9	ర	సోమ	అష్టమి ఉ.8:02, నవమి తె.6:01, పూర్వాభాద్ర మ.2:56, వ.రా:11:58ల 1:28, దు.మ.12:21ల 1:06, దు.మ.2:34ల 3:20, అమృ ఉ.7:18ల 8:50, సిద్ధి రా:1:06, బన ఉ.8:02, దిన 27:45, భుక్తి 4:14, శ్లేష్ట 3, రవి ఉ.8:44, సూ.ఉ.6:22, సూ.అ.5:28
10	శు	మంగళ	దశమి రా:3:42, ఉత్తరాభాద్ర మ.1:30, వ.రా:12:39ల 2:08, దు.ఉ.8:43ల 9:28, దు.రా:10:46ల 11:27, అమృ ఉ.8:59ల 10:30, వ్యతీపాత రా:10:03, తైతు సా:4:54, దిన 27:45, భుక్తి 4:26, ప్రహణం 1, శుక్ర రా:3:21, సూ.ఉ.6:22, సూ.అ.5:28
11		బుధ	ఏకాదశి రా:1:09, రేవతి వ.11:48, నర్హం లేదు, దు.11:41ల 12:26, అమృ ఉ.9:34ల 11:03, అమృ రా:3:15ల 4:43, నర రా:6:48, వన మ.2:27, దిన 27:45, భుక్తి 4:37, సూ.ఉ.6:23, సూ.అ.5:29, మౌజ్జద ఏకాదశి, గీతా జయంతి

పంచాంగ కర్త: డాక్టర్ జైవల్లభ శర్మ, విశ్వవారి పంజికా సంకల్పం ఆధారితంగా గంటలపంచాంగం

సంఖ్య	ర	బు	గురు
12	ర	బు	గురు
13	శు	శుక్ర	శుక్ర
14	బు	శని	శని
15	ర	ఆది	ఆది
16	శు	సోమ	సోమ
17		మంగళ	మంగళ
18	ర	బుధ	బుధ
19	బు	శు	గురు

2024 తీర్మానాలు

పంచాయతీ కార్యదర్శి: "విశ్వవారిహర" పబ్లిసిటీ సూర్యనారాయణమూర్తి, సిద్ధాంతి

గృహిణి రా:10:26, అశ్విని రా:9:52, వ.ఉ.6:12ల 7:40, వ.రా:6:39ల 8:07, దు.ఉ.10:06ల 10:50, దు.మ.2:36ల 3:20, అమ్మ రా:3:26ల 4:54, పరిషత్తు మ.3:23, బు.ప.11:48, దిన 27:43, భుక్తి 4:49, జ్యేష్ఠ 4, రవి మ.3:28, అనారాధ 3, బుధ మ.1:30, నూ.ఉ.6:24, నూ.అ.5:29
 త్రయోదశి రా:7:40, భరణి రా:7:50, కృత్తిక రా:5:48, వ.రా:6:49ల 8:17, దు.ఉ.8:38ల 9:26, దు.మ.12:20ల 1:05, అమ్మ రా:3:36ల 5:04, శివ ప.11:54, కౌల ఉ.9:03, దిన 27:43, భుక్తి 5:00, శ్రవణం 2, శుక్ర రా:1:18, నూ.ఉ.6:24, నూ.అ.5:29, హనుమంత్రాంతం చతుర్దశి సా:4:58, రోహిణి రా:3:54, వ.రా:8:32ల 10:01, దు.ఉ.6:25ల 7:58, అమ్మ రా:12:57ల 2:26, సిద్ధ ఉ.8:27, సాధ్య రా:5:07, వన సా:4:58, దిన 27:43, భుక్తి 5:11, బుధ వక్రత్యాగం రా:2:49, నూ.ఉ.6:25, నూ.అ.5:30
 ○ పూర్ణిమ మ.2:20, మృగశిర రా:2:20, వ.ఉ.9:08ల 10:38, దు.సా:4:06ల 4:50, అమ్మ రా:6:06ల 7:36, శుభ రా:2:04, బుధ మ.2:31, దిన 27:43, భుక్తి 5:28, మూల 1, రవి రా:10:10, నూ.ఉ.6:25, నూ.అ.5:30, ఉత్తాత్రేయ జయంతి, ఉడశీతి పుణ్యకాలం - మూలకౌర్య, ధనుస్సుంక్రమణం, నెలపట్టు
 బాసాడ్యమి మ.12:27, ఆర్ద్ర రా:1:13, వ.ఉ.10:20ల 11:52, దు.మ.12:23ల 1:18, దు.మ.2:35ల 3:22, అమ్మ మ.3:41ల 5:13, శుక్ర రా:11:23, కౌల మ.12:27, దిన 27:42, ధనుస్సుంక్రమి 0:06, శ్రవణం 3, శుక్ర రా:17:44, నూ.ఉ.6:28, నూ.అ.5:31
 వీదియ ఉ.10:56, పునర్వసు రా:12:44, వ.మ.12:59ల 2:33, దు.ఉ.8:43ల 9:28, దు.రా:10:46ల 11:27, అమ్మ రా:10:23ల 11:57, బ్రహ్మ రా:9:11, గర ఉ.10:56, దిన 27:43, భుక్తి 0:14, నూ.ఉ.6:26, నూ.అ.5:31
 తీదియ ఉ.10:06, పుష్యమి రా:12:58, వ.ఉ.8:49ల 10:26, దు.ప.11:38ల 12:22, అమ్మ రా:6:30ల 8:07, బంధ రా:7:34, నిష్ఠి ఉ.10:06, దిన 27:43, భుక్తి 0:20, మూల 2, రవి రా:4:48, నూ.ఉ.6:27, నూ.అ.5:32
 చవితి ఉ.10:02, అశ్లేష రా:2:00, వ.మ.2:19ల 3:59, దు.ఉ.10:09ల 10:54, దు.మ. దు.మ.2:36ల 3:20, అమ్మ రా:12:19ల 2:00, వైష్ణవ రా:6:34, బాల ఉ.10:02, దిన 27:43, భుక్తి 0:30, అనారాధ 4, బుధ రా:11:43, శ్రవణం 4, శుక్ర రా:10:44, నూ.ఉ.6:27, నూ.అ.5:32

సంఖ్య	పుస్తకం	పుస్తకం	పుస్తకం
20	ర శు	శుక్ర	పంచమి ఉ.10:48, మఖ రా.3:47, వ.మ.2:53ల 4:36, దు.ఉ.8:44ల 9:26, దు.మ.12:23ల 1:07, అమృ రా.1:12ల 2:55, విష్ణుంబ సా.6:12, తైత్తి ఉ.10:48, దిన 27:40, భుక్తి 0:3, సూ.ఉ.6:28, సూ.అ.6:32
21	శని	శని	షష్ఠి మ.12:21, పుబ్బ తై.6:14, వ.మ.12:36ల 2:22, దు.ఉ.6:28ల 7:58, అమృ రా.11:11ల 12:57, శ్రీతి సా.6:23, వ.మ.12:21, దిన 27:43, భుక్తి 0:50, సూ.ఉ.6:28, సూ.అ.5:33
22	ర శు	ఆది	సప్తమి మ.2:31, ఉత్తర పూర్తి, వ.మ.2:18ల 4:06, దు.సా.4:05ల 4:50, అమృ రా.1:04ల 2:52, ఆయుష్షా రా.7:00 బ.మ.2:31, దిన 27:40, భుక్తి 1:01, మూల 3, రవి ప.11:23, ధనిష్ఠ 1, శుక్ర రా.10:20, సూ.ఉ.6:29, సూ.అ.5:33
23	కు గు	సోమ	అష్టమి సా.5:07, ఉత్తర ఉ.9:09, వ.రా.6:39ల 8:27, దు.మ.12:24ల 1:09, దు.మ.2:37ల 3:22, అమృ లేదు, సాభాగ్య రా.7:55, కౌల సా.5:07, దిన 27:43, భుక్తి 1:12, పుష్యమి 2, వక్రీ కుజ తై.5:06, రోహిణి 3, వక్రీ గురు సా.6:41, సూ.ఉ.6:29, సూ.అ.5:34
24	బు	మంగళ	నవమి రా.7:52, వాస్తవ మ.12:17, వ.రా.9:19ల 11:07, దు.ఉ.8:43ల 9:28, దు.రా.10:45ల 11:37, అమృ ఉ.5:30ల 7:19, శోభన రా.8:54, తైత్తి ఉ.6:30, దిన 27:43, భుక్తి 1:22, శ్రేష్ఠ 1, బుధ ఉ.8:30, సూ.ఉ.6:30, సూ.అ.5:35
25	ర శు	బుధ	దశమి రా.10:29, చిత్త మ.3:22, వ.రా.9:37ల 11:24, దు.ప.11:41ల 12:25, అమృ ఉ.8:09ల 9:57, వ.మ.ఉ.9:12, దిన 27:43, భుక్తి 1:33, మూల 4, రవి సా.5:55, ధనిష్ఠ 2, శుక్ర రా.10:38, సూ.ఉ.6:31, సూ.అ.5:35
26	గురు	గురు	ఏకాదశి రా.12:43, స్వాతి సా.6:09, వ.రా.12:18ల 2:03, దు.ఉ.10:15ల 10:59, దు.మ.2:41ల 3:26, అమృ ఉ.8:20ల 10:07, సుకర్మ రా.10:24, బ.మ.ప.11:40, దిన 27:43, భుక్తి 1:44, సూ.ఉ.6:31, సూ.అ.5:36
27	బు శ	శుక్ర	ద్వాదశి రా.2:26, విశాఖ రా.8:28, వ.రా.12:46ల 2:29, దు.ఉ.8:47ల 9:31, దు.మ.12:29ల 1:13, అమృ 10:49ల 12:35, దృతి రా.10:37, కౌల మ.1:39, దిన 27:43, భుక్తి 1:58, శ్రేష్ఠ 2, బుధ మ.1:26, పూర్వాషాఢ 1, శని మ.1:56, సూ.ఉ.6:31, సూ.అ.5:36
28	ర శు	శని	త్రయోదశి రా.3:22, అహారాధ రా.10:13, వ.తై.4:0ల 5:46, దు.ఉ.6:32ల 8:02, అమృ ఉ.11:04ల 12:47, ఘోల రా.10:24, గ.ర మ.3:04, దిన 27:43, భుక్తి 2:06, పూర్వాషాఢ 1, రవి రా.12:24, ధనిష్ఠ 3, శుక్ర రా.11:42, సూ.ఉ.6:32, సూ.అ.5:37, శని త్రయోదశి, పూర్వాషాఢ కార్తి

2024 జనవరి నాల్గవ రోజు

పంచాంగ కర్త: "విశ్వవారిపూరణ" పబ్లికేషన్స్ సూర్యనారాయణమూర్తి, సిద్ధాంతి

29	బు	అది	చతుర్దశి తె:4:01, శ్రేష్ఠ రా:11:22, వర్జం లేదు, దు.సా:4:12ల 4:56, అమ్మ మ:2:09ల 3:49, గండ రా:9:41, విశ్రి సా:3:51, దిన 27:43, భుక్తి 2:17, సూ.ఉ:6:32, సూ.అ:5:37, మాసశివరాత్రి
30	బు	సోమ	● అమావాస్య రా:3:56, మూల రా:11:57, వ.ఉ:7:34ల 9:12, వ.రా:10:19ల 11:57, దు.మ:12:30ల 1:15, దు.మ:2:44ల 3:28, అమ్మ సా:5:24ల 7:02, పుద్ది రా:8:32, వతుషా సా:4:02, దిన 27:45, భుక్తి 2:29, శ్రేష్ఠ 3 బుధ ఉ:9:09, సూ.ఉ:6:32, సూ.అ:5:38, పండశిత్తు యజ్ఞం, అన్యదానం
శ్రీ క్రోధి నామ సంగ్రం పుష్యమాసం హేమంత ఋతే ఉత్తరాయణ పుణ్యకాలం 2025			
31	శు	మంగళ	పుష్య శు. సాడ్యమి రా:3:21, పూర్వాషాఢ రా:12:03, వ.ఉ:9:36ల 11:12, దు.ఉ:8:48ల 9:33, దు.రా:10:51ల 11:38, అమ్మ రా:7:14ల 8:51, ధృవ సా:6:59, కింఘ్రి మ:3:42, దిన 27:45, భుక్తి 2:39, ధనిష్ఠ 4, శుక్ర రా:1:40, సూ.ఉ:6:33, సూ.అ:5:39
1	ర బు	బుధ	విదియ రా:2:24, ఉత్తరాషాఢ రా:11:46, వ.ఉ:7:58ల 9:32, వ.రా:9:40ల 5:14, దు.ప:11:47ల 12:31, అమ్మ సా:5:27ల 7:01, వ్యాపూత సా:5:07, బాల మ:2:55, దిన 27:45, భుక్తి 2:49, పూర్వాషాఢ 2, రవి ఉ:6:53, శ్రేష్ఠ 4, బుధ రా:12:06, సూ.ఉ:6:33, సూ.అ:5:40, చంద్రోదయం
2	గురు	గురు	తదియ రా:1:08, శ్రవణం రా:11:10, వ.రా:3:02ల 4:35, దు.ఉ:10:18ల 11:02, దు.మ:2:45ల 3:39, అమ్మ మ:1:02ల 2:35, హర్షణ మ:2:58, తైత్తి మ:1:48, దిన 27:48, భుక్తి 3:00, సూ.ఉ:6:33, సూ.అ:5:40
3	శు	శుక్ర	చవితి రా:11:39, ధనిష్ఠ రా:10:22, వ.తె:5:16ల దు.ఉ:8:49ల 9:34, దు.మ:12:32ల 1:17, అమ్మ మ:12:19ల 1:51, వ.శ్ర మ:12:25, వన మ:12:25, దిన 27:45, భుక్తి 3:11, శతభిషం 1, శుక్ర తె:4:41, సూ.ఉ:6:34, సూ.అ:5:40
4	ర కు	శని	పంచమి రా:10:00, శతభిషం రా:9:23, శేవ ఉ:6:48కు, వ.రా:3:30ల 5:01, దు.ఉ:6:34ల 8:05, అమ్మ మ:2:29ల 4:01, సిద్ధి ఉ:10:08, బవ ఉ:10:51, దిన 27:45, భుక్తి 3:22, పూర్వాషాఢ 3, రవి మ:1:21, పుష్యమి 1, వ.శ్రీ కుజ ఉ:8:14, మూల 1, బుధ మ:12:08, సూ.ఉ:6:34, సూ.అ:5:44
2024 జనవరి నెల			
2025 జనవరి నెల			

పంచాంగ కర్త: "వైవర్ణత" పెద్దింటి సూర్యనారాయణమూర్తి, సిద్ధాంతి

5	ఆది	శుక్ర రా.8:15, పూర్వాభాద్ర రా.8:18, వ.తె.5:25ల దు.సా.4:16ల 5:00, అమృ.సు.12:39ల 2:11, వ్యతిపాత.ఉ.7:32, వరియా.తె.4:51, కౌల.ఉ.9:08, దిన 27:48, భుక్తి 3:33, సూ.ఉ.6:34, సూ.అ.5:44
6	సోమ	నవమి సా.6:23, ఉత్తరాభాద్ర రా.7:06, శేవ.ఉ.6:56కు, దు.సు.12:33ల 1:18, దు.సు.2:47ల 3:38, అమృ.సు.2:32ల 4:04, వరిపూ రా.2:05, గర.ఉ.7:20, దిన 27:48, భుక్తి 3:44, మూల 2, బుధ రా.10:10, సూ.ఉ.6:34, సూ.అ.5:44
7	మంగళ	అష్టమి సా.4:26, రేవతి సా.5:50 వ.ఉ.6:28ల 7:59, దు.ఉ.8:50ల 9:35, దు.రా.10:54ల 11:39, అమృ.సు.3:33ల 5:04, శివ రా.11:16, బస సా.4:26, దిన 27:50, భుక్తి 3:55, పూర్వాషాఢ 4, రవి రా.7:50, శభిషం 2, శుక్ర.ఉ.8:56, సూ.ఉ.6:34, సూ.అ.5:44
8	బుధ	నవమి మ.2:25, అశ్విని సా.4:29, వ.సు.12:43ల 2:13, వ.రా.1:32ల 3:03, దు.ప.11:49ల 12:34, అమృ.ఉ.9:41ల 11:12, సిద్ధ రా.8:23, కౌల.మ.2:25, దిన 27:50, భుక్తి 4:06, సూ.ఉ.6:35, సూ.అ.5:44
9	గురు	దశమి మ.12:22, భరణి మ.3:07, వ.రా.2:26ల 3:57, దు.ఉ.10:20ల 11:05, దు.సు.2:40ల 3:33, అమృ.ఉ.10:35ల 12:06, సాధ్య సా.5:29, గర.మ.12:22, దిన 27:53, భుక్తి 4:16, మూల 3, బుధ.ఉ.6:45, సూ.ఉ.6:35, సూ.అ.5:44
10	శుక్ర	ఏకాదశి ఉ.10:19, కృత్తిక మ.1:45, వ.తె.4:54ల దు.ఉ.8:51ల 9:36, దు.సు.12:35ల 1:20, అమృ.ప.11:29ల 1:00, శుభ.మ.2:37, వృశ్చి.ఉ.10:19, దిన 27:50, భుక్తి 4:27, ఉత్తరాషాఢ 1, రవి రా.2:21, శభిషం 3, శుక్ర.మ.2:39, సూ.ఉ.6:36, సూ.అ.5:44
11	శని	ముక్కోటి ఏకాదశి (వైకుంఠ ఏకాదశి), వైవత మన్వాది, ఉత్తరాషాఢ కార్తి ద్వాదశి ఉ.8:21, రోహిణి మ.12:29, శేవ.ఉ.6:25కు, వ.సా.5:50ల 7:22, దు.ఉ.6:36ల 8:06, అమృ.ఉ.9:27ల 10:58, పునర్వసు రా.3:00ల 4:32, శూల.ప.11:49, బాల.ఉ.8:21, దిన 27:53, భుక్తి 4:38, మూల 4, బుధ.మ.2:11, సూ.ఉ.6:36, సూ.అ.5:44
12	ఆది	త్రయోదశి ఉ.6:33, చతుర్దశి తె.5:03, మృగశిర.ప.11:24, వ.రా.7:32ల 9:05, దు.సా.4:20ల 5:04, అమృ.రా.12:57ల 2:30, బ్రహ్మ ఉ.9:09, గర.సా.5:45, దిన 27:55, భుక్తి 4:49, పునర్వసు 4, వక్రీ కుజ.రా.1:40, సూ.ఉ.6:36, సూ.అ.5:44
13	సోమ	○ పూర్ణిమ రా.3:56, ఆర్ద్ర.ఉ.10:38, వ.రా.10:27ల 12:02, దు.సు.12:36ల 1:21, దు.సు.2:50ల 3:40, అమృ.లేదు, బంద్ర

2025 జనవరి ౧౧

పంచాంగ కర్త: "వైవత" పబ్లింటి సూర్యనారాయణమూర్తి, సిద్ధాంతి

సంఖ్య	అక్షరం	అక్షరం	అక్షరం
14	ర	మంగళ	ఉ.6:59, వైధుతి తె.4:39, విశ్వి సా.4:26, దిన 27:55, భుక్తి 5:00, పురాణాక్షర 1, బుధ రా.8:40, శతభిషం 4, శుక్ర రా.10:07, ఉత్తరాక్షర 1, రాహు ఉత్తర 3, కేతు ఉ.8:00, సూ.ఉ.6:36, సూ.అ.5:46
15	బు	బుధ	బుధాక్షర 1, పునరుత్పాదన ఉ.10:17, వ.రా.6:20ల 7:57, దు.ఉ.8:52ల 9:37, దు.రా.10:57ల 9:29, పునరుత్పాదన తె.4:01ల 5:38, విష్ణుంధ రా.2:58, బాల మ.3:34, దిన 27:58, భుక్తి 5:11, ఉత్తరాక్షర 2, రవి ఉ.8:54, సూ.ఉ.6:36, సూ.అ.5:47
16	గు	గురు	విదియ రా.3:23, పునరుత్పాదన ఉ.10:28, వ.రా.11:42ల 1:21, దు.ప.11:52ల 12:36, అమృతేయ, శ్రీతి రా.1:47, తైత్తి మ.3:17, దిన 28:00, మకర లగ్న భుక్తి 0:03, పురాణాక్షర 2, బుధ రా.2:19, సూ.ఉ.6:36, సూ.అ.5:48
17	శు	శుక్ర	తదియ తె.4:06, అశ్లేష ప.11:16, వ.రా.12:00ల 1:42, దు.ఉ.10:22ల 11:07, దు.మ.2:52ల 3:37, అమృ ఉ.9:37ల 11:16, ఆయుష్షా రా.1:06, వన మ.3:39, దిన 28:00, భుక్తి 0:11, సూ.ఉ.6:36, సూ.అ.5:48
18	బు	శని	పవిత్ర తె.5:30, మఖ మ.12:45, వ.రా.9:27ల 11:11, దు.ఉ.8:52ల 9:37, దు.ప.12:37ల 1:22, అమృ ఉ.10:12ల 11:54, సాభాగ్య రా.12:57, బవ సా.4:43, దిన 28:03, భుక్తి 0:20, ఉత్తరాక్షర 3, రవి మ.3:29, పురాణాక్షర 1, శుక్ర ఉ.7:43, సూ.ఉ.6:36, సూ.అ.5:49
19	అది		పంపమి పుత్రి పుట్టు మ.2:51, వ.రా.10:51ల 12:37, దు.ఉ.6:37ల 8:08, అమృ ఉ.7:53ల 9:38, శోభన రా.1:16, కౌల సా.6:26, దిన 28:03, భుక్తి 0:30, పురాణాక్షర 3, బుధ ఉ.7:13, సూ.ఉ.6:37, సూ.అ.5:49
20	ర బు శు	సోమ	పంపమి ఉ.7:30, ఉత్తర సా.5:30, వ.రా.2:57ల 4:45, దు.సా.4:23ల 5:08, అమృ ఉ.9:30ల 11:17, అతిగండ రా.1:58, తైత్తి ఉ.7:30, దిన 28:03, భుక్తి 0:39, సూ.ఉ.6:37, సూ.అ.5:50
			పృష్టి ఉ.9:58, హస్త రా.8:50, వ.తె.5:32ల దు.మ.12:38ల 1:33, దు.మ.2:53ల 3:38, అమృ మ.1:45ల 3:38, సుకర్మ రా.2:53, వన ఉ.9:58, దిన 28:05, భుక్తి 0:49, ఉత్తరాక్షర 4, రవి రా.10:05, పురాణాక్షర 4, బుధ ప.11:24, పురాణాక్షర 2, శుక్ర రా.7:55, సూ.ఉ.6:37, సూ.అ.5:50

పంచాంగ కర్త: "దైవజురత్త" పబ్లింటి సూర్యనారాయణమూర్తి, సిద్ధాంతి

క్ర.సం.	మంగళ	వివరణ
21	మంగళ	నవమి మ.12:39, చిత్త రా.11:36, శేష క.7:21కు, వ.తె.5:54ల దు.ఉ.8:52ల 9:37, దు.రా.10:59ల 11:45, అమృ సా.4:23ల 6:11, ధృతి రా.3:50, బవ మ.12:39, దిన 28:05, భుక్తి 0:58, పునర్జన్మ 3, వక్రీకుజ స.11:28, సూ.ఉ.6:37, సూ.అ.5:51
22	బుధ	అష్టమి మ.3:18, స్వాతి రా.2:34, శేష. ఉ.7:42కు, దు.ప.11:53ల 12:38, అమృ సా.4:41ల 6:29, శాల తె.4:38, కౌల మ.3:18, దిన 28:10, భుక్తి 1:08, ఉత్తరాషాఢ 1, బుధ మ.2:54, సూ.ఉ.6:36, సూ.అ.5:52
23	గురు	నవమి సా.5:37, శిశు తె.5:08, వ.ఉ.8:46ల 10:32, దు.ఉ.10:23ల 11:08, దు.మ.2:54ల 3:40, అమృ రా.7:24ల 9:10, గండ తె.5:07, గర సా.5:37, దిన 28:10, భుక్తి 1:18, ప్రవణం 1, రవి తె.4:43, సూ.ఉ.6:36, సూ.అ.5:52
24	శుక్ర	దశమి రా.7:25, అనూరాధ స్థాత్రి, వ.ఉ.9:28ల 11:12, దు.ఉ.8:54ల 9:39, దు.మ.12:38ల 1:23, అమృ రా.7:52ల 9:36, వృద్ధి తె.5:09, వస ఉ.6:36, దిన 28:13, భుక్తి 1:17, ఉత్తరాషాఢ 2, బుధ సా.5:44, పూర్వాభాద్ర 3, శుక్ర ఉ.11:21, సూ.ఉ.6:36, సూ.అ.5:52
25	శని	ఏకాదశి రా.8:31, అనూరాధ ఉ.7:07, వ.మ.1:02ల 2:43, దు.ఉ.6:36ల 8:06, అమృ రా.11:09ల 12:50, ధృవ తె.4:38ల బవ ఉ.8:03, దిన 28:13, భుక్తి 1:37, సూ.ఉ.6:36, సూ.అ.5:53
26	ఆది	ద్వాదశి రా.8:54, జ్యేష్ఠ ఉ.8:26, వ.సా.4:38ల 6:16, దు.సా.4:26ల 5:12, అమృ రా.2:28ల 4:07, వ్యాసూత రా.3:34, కౌల ఉ.8:48, దిన 28:15, భుక్తి 1:46, ఉత్తరాషాఢ 3, బుధ రా.7:52, సూ.ఉ.6:36, సూ.అ.5:54
27	నామ	త్రయోదశి రా.8:34, మూల ఉ.9:02, వ.ఉ.7:24ల 9:02, వ.రా.6:36ల 8:12, దు.మ.12:39ల 1:25, దు.మ.2:56ల 3:41, అమృ తె.4:11ల 5:47, హరణ రా.1:57, గర ఉ.8:49ల దిన 28:18, భుక్తి 1:56, ప్రవణం 2, రవి ప.11:24, సూ.ఉ.6:36, సూ.అ.5:54
28	మంగళ	చతుర్దశి రా.7:35, పూర్వాషాఢ ఉ.8:58, వ.సా.4:46ల 6:19, దు.ఉ.8:52ల 9:37, దు.రా.11:01ల 11:47, అమృ రా.2:06ల 3:40, వజ్ర రా.11:52, విష్ణి ఉ.8:09, దిన 28:18, భుక్తి 2:05, ఉత్తరాషాఢ 4, బుధ రా.9:21, పూర్వాభాద్ర 4, శుక్ర ఉ.7:00, సూ.ఉ.6:36, సూ.అ.5:55
29	బుధ	● అనూవాప్య సా.6:05, ఉత్తరాషాఢ ఉ.8:20, వ.మ.12:09ల 1:41, దు.ప.11:54ల 12:40, అమృ రా.9:19ల 10:51, శిద్ధి రా.9:22, చతుష్పా ఉ.6:54, నాగ సా.6:05, దిన 28:20, భుక్తి 2:15, సూ.ఉ.6:36, సూ.అ.5:56

పంచాంగ కర్త: "వైవశ్వుత" పబ్లింటీ సూర్యనారాయణమూర్తి, సిద్ధాంతి

శ్రీ క్రోధి నామ సంకల్పం మాఘమాసం శిశిరముతే ఉత్తరాయణ పుణ్యకాలం 2025	
30	<p>ర కు గురు మాఘ శుక్ర సాధ్యమి సా:4:10, శ్రవణం ఉ:7:15, ధనిష్ఠ తె:5:50, వ.ఉ.11:01ల 12:31, దు.ఉ.10:23ల 11:08, దు.మ.2:57ల 3:42, అమృ రా:8:03ల 9:33, వృశ్చిసాత సా:6:33, బవ సా:4:10, దిన 28:23, భుక్తి 2:24, శ్రవణం 3, రవి సా:6:07, పునర్వసు 2, వక్రీ కుజు రా:10:34, శ్రవణం 1, బుధ రా:10:09, సూ.ఉ.6:36, సూ.అ.5:56</p> <p>31 విదియ మ:1:59, శతభిష తె:4:14, వ.మ.12:33ల 2:03, దు.ఉ.8:51ల 9:37, దు.మ.12:40ల 1:26, అమృ రా:9:31ల 11:01, వరియా మ:3:33ల కౌల మ:1:59, దిన 28:25, భుక్తి 2:34, సూ.ఉ.6:35, సూ.అ.5:57</p> <p>1 తదియ ప:11:38, పూర్వాభాద్ర రా:2:23, వ.ఉ.10:11ల 11:40, దు.ఉ.6:35ల 8:06, అమృ రా:7:06ల 8:36, వరిపు మ:12:25, గర వ:11:38, దిన 28:25, భుక్తి 2:43, శ్రవణం 2, బుధ రా:10:16, ఉత్తరాభాద్ర 1, శుక్ర ఉ:8:23, పూర్వాభాద్ర 2, శని తె:3:01, సూ.ఉ.6:35, సూ.అ.5:57</p> <p>2 చవితి ఉ:9:14, ఉత్తరాభాద్ర రా:12:52, వ.వ.11:28ల 12:58, దు.సా:4:29ల 5:15, అమృ రా:8:24ల 9:53, శివ ఉ:9:14, వృశ్చి ఉ:9:14, దిన 28:28, భుక్తి 2:53, శ్రవణం 4, రవి రా:12:55, సూ.ఉ.6:35, సూ.అ.5:58 (వసంత సంవమి - శ్రీ సంవమి)</p> <p>3 పంచమి ఉ:6:52, వృశ్చి తె:4:37, రేవతి రా:11:16, వ.మ.12:04ల 1:34, దు.మ.12:40ల 1:26, దు.మ.2:58ల 3:44, అమృ రా:9:02ల 10:32, సిద్ధ తె:6:06, సాధ్య తె:3:03, బాల ఉ:6:52, కౌల సా:5:43, దిన 28:30, భుక్తి 3:02, శ్రవణం 3, బుధ రా:9:43, సూ.ఉ.6:34, సూ.అ.5:58</p> <p>4 మంగళ ప్పమి రా:2:30, ఆశ్విని రా:9:49, వ.సా:6:04ల 7:34, దు.ఉ.8:50ల 9:36, దు.రా:11:02ల 11:48, అమృ రా:3:03ల 4:34, శు భ రా:12:06, గర మ:3:32, దిన 28:33, భుక్తి 3:12, గురు వక్రత్యాగం మ:2:59, సూ.ఉ.6:34, సూ.అ.5:59 (రథ నష్టమి)</p> <p>5 అష్టమి రా:12:35, భరణి రా:8:33, వ.ఉ.6:55ల 8:26, దు.మ.11:55ల 12:40, అమృ సా:4:00ల 5:31, శుక్ర రా:9:19, వృశ్చి మ:1:31, దిన 28:33, భుక్తి 3:21, శ్రవణం 4, బుధ రా:8:30, ఉత్తరాభాద్ర 2, శుక్ర సా:6:08, సూ.ఉ.6:34, సూ.అ.5:59 (ధిస్తాపమి)</p>

2025 ఫిబ్రవరి

పంచాంగ కర్త: "దైవజురత్త" పబ్లింటి సూర్యనారాయణమూర్తి, సిద్ధాంతి

ర	గురు	వివరాలు
6	గురు	నవమి రా:10:53, కృత్తిక రా:7:59, వ.ఉ.8:01ల 9:33, దు.ఉ.10:22ల 11:08, దు.మ.2:58ల 3:45, అమృ.సా:5:12ల 6:43, బ్రహ్మ సా:6:42, బాల స:11:42, దిన 28:35, భుక్తి 3:30, ధనిష్ఠ 1, రవి ఉ:7:48, నూ.ఉ.6:34, నూ.అ.6:00
7	శుక్ర	దశమి రా:9:26, రోహిణి సా:6:40, వ.ఉ.10:56ల 12:29, న.రా:12:08ల 1:42, దు.ఉ.8:47ల 9:34, దు.మ.12:40ల 1:26, అమృ. మ.3:34ల 5:07, ఐంద్ర సా:4:17, తైత్తి ఉ.10:07, దిన 28:36, భుక్తి 3:40, ధనిష్ఠ 1, బుధ సా:6:37, నూ.ఉ.6:33, నూ.అ.6:00
8	శని	ఏకాదశి రా:8:15, మృగశిర సా:6:07, న.రా:2:26ల 4:01, దు.ఉ.6:33ల 8:03, అమృ.ఉ.9:31ల 11:05, వైశాఖి మ.2:04, వన ఉ. 8:48, దిన 28:38, భుక్తి 3:50, నూ.ఉ.6:33, నూ.అ.6:00 అంత్యోద్ది తీర్థం, భీష్మ ఏకాదశి
9	ఆది	ద్వాదశి రా:7:25, ఆర్ద్ర సా:5:53, వ.తె.5:57ల దు.సా:4:31ల 5:18, అమృ.ఉ.7:58ల 9:34, విష్ణుంధ మ.12:07, బన ఉ.7:47, దిన 28:43, భుక్తి 3:59, ధనిష్ఠ 2, రవి మ.2:48, ధనిష్ఠ 2, బుధ సా:4:07, నూ.ఉ.6:32, నూ.అ.6:01
10	సోమ	త్రయోదశి సా:6:57, పునర్వసు సా:6:01, శే.వ.ఉ.7:33కు, న.రా:2:12ల 3:50, దు.మ.12:40ల 1:15, దు.మ.2:59ల 3:45, అమృ. మ.3:36ల 5:12, నీతి ఉ.10:27, కౌల ఉ.7:08, దిన 28:43, భుక్తి 4:09, ఉత్తరాభాద్ర 3, శుక్ర సా:5:36, నూ.ఉ.6:32, నూ.అ.6:01
11	మంగళ	చతుర్దశి సా:6:25, పుష్యమి సా:6:34, వర్జుల లేయ, దు.ఉ.8:51ల 9:35, దు.రా:11:02ల 11:49, అమృ.మ.12:01ల 1:39, ఆయుష్యా ఉ.9:06, గర ఉ.6:52, దిన 28:45, భుక్తి 4:19, ధనిష్ఠ 3, బుధ మ.1:00, నూ.ఉ.6:32, నూ.అ.6:02 మాఘ శౌఠమి
12	బుధ	○ పూర్ణిమ రా:7:22, ఆశ్లేష రా:7:35, వ.ఉ.7:55ల 9:35, దు.స.11:54ల 12:40, అమృ.సా:5:55ల 7:35, సౌభాగ్య ఉ.8:08, వశి ఉ. 8:07, దిన 28:45, భుక్తి 4:25, ధనిష్ఠ 3, రవి రా:9:55, నూ.ఉ.6:31, నూ.అ.6:02 మాఘపాఠ్యమి (అలితా జయంతి)
13	గురు	బాషాడ్యమి రా:8:21, మఖ రా:9:07, వ.ఉ.8:21ల 10:03, వ.తె.5:48ల దు.ఉ.10:21ల 11:07, దు.మ.2:58ల 3:46, అమృ.రా:6:34ల 8:16, శభన ఉ.7:31, బాల ఉ.7:48, దిన 28:48, భుక్తి 4:36, ధనిష్ఠ 4, బుధ ఉ.9:20, నూ.ఉ.6:31, నూ.అ.6:03
14	శుక్ర	విదియ రా:9:52, పుబ్బ రా:11:09, శే.వ.ఉ.7:32కు, దు.ఉ.8:47ల 9:34, దు.మ.12:40ల 1:26, అమృ.సా:4:13ల 5:57, అతిగండ ఉ.7:20, తైత్తి ఉ.9:03, దిన 28:53, కుంభ లగ్న భుక్తి 0:05, శతభిషం 1, బుధ తె.5:10, నూ.ఉ.6:30, నూ.అ.6:03
15	శని	తదియ రా:11:52, ఉత్తర రా:1:39, వ.ఉ.7:06ల 8:52, దు.ఉ.6:30ల 8:00, అమృ.సా:5:42ల 7:28, సుకర్య ఉ.7:33, వన ఉ.10:48, దిన 28:55, భుక్తి 0:13, పునర్వసు 1, వక్రీ కుజ ఉ.9:12, నూ.ఉ.6:30, నూ.అ.6:03

2022 ఫిబ్రవరి 20

పంచాంగ కర్త: "నివజ్జరత్త" పెద్దింటి సూర్యనారాయణమూర్తి, సిద్ధాంతి

ర బు	అది	చరిత్ర
16	అది	చరిత్ర రా.2:15, హస్త తె.4:31, వ.వ.11:03ల 12:51, దు.సా.4:29ల 5:20, అమృ రా.9:48ల 11:36, ధృతి ఉ.8:06, బవ మ.1:01, దిన సంకల్పారంభం
17	సోమ	28:58, భుక్తి 0:22, దనిష్ట 4, రవి ఉ.5:07, శతభిషం 2, బుధ రా.12:36, కర్తూభాద్ర 4, శుక్ర రా.8:44, సూ.ఉ.6:29, సూ.అ.6:04
18	మంగళ	పంచమి తె.4:53, చిత్ర పూర్తి, వ.మ.1:32ల 3:21, దు.మ.12:40ల 1:26, దు.మ.2:59ల 3:47, అమృ రా.12:22ల 2:10, శుక్ల ఉ.8:55, కౌల మ.3:33, దిన 28:58, భుక్తి 0:30, సూ.ఉ.6:29, సూ.అ.6:04
19	బుధ	షష్ఠి పూర్తి, చిత్ర ఉ.7:35, వ.మ.1:54ల 3:43, దు.ఉ.8:49ల 9:23, దు.రా.11:02ల 11:49, అమృ రా.12:44ల 2:32, గండ ఉ.9:52, గర సా.6:13, దిన 29:00, భుక్తి 0:39, శతభిషం 3, బుధ రా.7:45, సూ.ఉ.6:28, సూ.అ.6:04
20	గురు	షష్ఠి ఉ.7:32, స్వాతి ఉ.10:40, వ.సా.4:55ల 6:43, దు.వ.11:53ల 12:40, అమృ రా.3:40ల 5:27, వృద్ధి ఉ.10:48, వన ఉ.7:32, దిన 29:03, భుక్తి 0:47, శతభిషం 1, రవి మ.12:25, సూ.ఉ.6:28, సూ.అ.6:05 శివాశీ జయంతి
21	శుక్ర	సప్తమి ఉ.9:58, విశాఖ మ.1:30, వ.సా.5:54ల 7:10, దు.ఉ.10:18ల 11:05, దు.మ.2:59ల 3:47, అమృ తె.4:27ల 6:13, ధృవ మ.11:34, బవ ఉ.9:58, దిన 29:05, భుక్తి 0:56, శతభిషం 4, బుధ మ.2:48, సూ.ఉ.6:27, సూ.అ.6:05
22	శని	అష్టమి వ.11:57, అనూరాధ మ.3:54, వ.రా.9:55ల 11:38, దు.ఉ.8:44ల 9:31, దు.మ.12:39ల 1:26, అమృ లేదు, వ్యాసూత వ.11:59, కౌల ఉ.11:57, దిన 29:08, భుక్తి 1:04, సూ.ఉ.6:27, సూ.అ.6:06
23	అది	నవమి మ.1:19, శ్రేష్ఠ సా.5:40, వ.రా.2:01ల 3:41, దు.ఉ.6:26ల 7:57, అమృ ఉ.8:13ల 9:56, వార్షిణ వ.11:56, గర మ.1:19, దిన 29:10, భుక్తి 1:12, శతభిషం 2, రవి రా.7:49, పూర్ణిమా-1 బుధ ఉ.9:56, సూ.ఉ.6:26, సూ.అ.6:06
24	సోమ	దశమి మ.1:55, మూల సా.6:43, వ.సా.5:02ల 6:43, వ.తె.4:25ల 6:02, దు.సా.4:27ల 5:12, అమృ మ.12:02ల 1:42, వజ్ర మ.11:19, విశి మ.1:55, దిన 29:13, భుక్తి 1:21, పూర్ణిమా-2, బుధ తె.5:30, సూ.ఉ.6:25, సూ.అ.6:06
		వినాయక మ.1:44, పూర్ణిమా-3 సా.6:59, వ.రా.2:49ల 4:23, దు.మ.12:39ల 1:26, దు.మ.3:00ల 3:47, అమృ మ.2:07ల 3:45, సిద్ధి ఉ.10:05, బాల మ.1:44, దిన 29:13, భుక్తి 1:27, కుజ వక్ర త్యాగం ఉ.7:55, సూ.ఉ.6:25, సూ.అ.6:06 విజయ వినాయక

పంచాంగ కర్త: "విశ్వవారిహర" పబ్లింటి సూర్యనారాయణమూర్తి, సిద్ధాంతి

25	ర బు	మంగళ	ద్వాదశి మ.12:47, ఉత్తరాషాఢ సా.6:31, వ.రా.10:19ల 11:51, దు.ఉ.8:42ల 9:29, దు.రా.11:02ల 11:49, అమృ మ.12:14ల 1:48, వృశ్చిసాత ఉ.8:15, వ్యాపూత తె.5:51, తైత్తి మ.12:47, దిన 29:18, భుక్తి 1:34, శతభిషం 3, రవి రా.3:18, పూర్వాభాద్ర 3, బుధ రా.1:54, నూ.ఉ.6:24, నూ.అ.6:07
26	బుధ	బుధ	త్రయోదశి స.11:08, శ్రవణం సా.5:23, వ.రా.9:06ల 10:36, దు.వ.11:51ల 12:38, అమృ ఉ.7:28ల 9:00, వరిషు రా.2:58, వన ఉ.11:08, దిన 29:18, భుక్తి 1:40, నూ.ఉ.6:24, నూ.అ.6:07
27	బు	గురు	● చతుర్దశి ఉ.8:54, అమావాస్య తె.6:14, ధనిష్ఠ మ.3:43, వ.రా.10:18ల 11:05, దు.మ.3:00ల 3:47, అమృ ఉ.6:03ల 7:32, శివ రా.11:41, శకుని ఉ.8:54, దిన 29:20, భుక్తి 1:46, పూర్వాభాద్ర 4, బుధ రా.11:49, నూ.ఉ.6:24, నూ.అ.6:07 (అమావాస్య)
శ్రీ			కోడి నామ సంకరం ఫాల్గుణ మాసం శిశిర ఋతు, ఉత్తరాయణ పుణ్యకాలం 2025
28	శుక్ర	శుక్ర	ఫాల్గుణ శు. సాఢ్యమి రా.3:16, శతభిషం మ.1:40, వ.రా.7:27ల 8:54, దు.ఉ.8:41ల 9:28, దు.మ.12:38ల 1:35, అమృ ఉ.7:05ల 8:33, పునరమృ తె.4:08ల 5:35, శిర్ష రా.8:08, కింస్తు సా.4:47, దిన 29:25, భుక్తి 2:02, నూ.ఉ.6:22, నూ.అ.6:08
1	ర బు	శని	విదియ రా.12:09, పూర్వాభాద్ర ఉ.11:22, వ.రా.8:01ల 9:27, దు.ఉ.6:22ల 7:50, అమృ తె.4:40ల 6:06, సాధ్య సా.4:25, బాల మ.1:43, దిన 29:25, భుక్తి 2:09, శతభిషం 4, రవి ఉ.10:54, ఉత్తరాభాద్ర 1, బుధ రా.12:16, నూ.ఉ.6:22, నూ.అ.6:08
2	శు శ	ఆది	తదియ రా.9:01, ఉత్తరాభాద్ర ఉ.8:59, వ.రా.7:49ల 9:16, దు.సా.4:35ల 5:22, అమృ తె.4:29ల 5:55, శుభ మ.12:39, తైత్తి ఉ.10:35, దిన 29:25, భుక్తి 2:16, శుక్ర వక్రారంభం ఉ.6:34, పూర్వాభాద్ర 3, శని మ.2:00, నూ.ఉ.6:22, నూ.అ.6:08
3	బు	సోమ	చవితి సా.6:02, రేవతి ఉ.6:39, అశ్విని తె.4:29, వ.రా.12:51ల 2:18, దు.మ.12:37ల 1:25, దు.మ.3:00ల 3:48, అమృ రా.9:56ల 11:24, శుక్ల ఉ.8:57, వన ఉ.7:30, దిన 29:28, భుక్తి 2:27, ఉత్తరాభాద్ర 2, బుధ తె.5:06, నూ.ఉ.6:21, నూ.అ.6:06
2025 వార్షిక కాల			2025 వార్షిక కాల

పంచాంగ కర్త: "వైవశ్చరత్త" పెద్దింటి సూర్యనారాయణమూర్తి, సిద్ధాంతి

4	ర	మంగళ	వంచమి మ:3:16, భరణి రా:2:37, వ.మ:1:21ల 2:49, దు.ఉ:8:39ల 9:26, దు.రా:11:01ల 11:48, అమృ రా:10:12ల 11:40, బంధ రా:2:07, బాల మ:3:16, దిన 29:30, భుక్తి 2:36, పూర్వాభాద్ర 1, రవి సా:6:39, సూ.ఉ:6:21, సూ.అ:6:06, షష్ఠి మ:12:51, కృత్తిక రా:1:08, వ.మ:1:53ల 3:23, దు.వ:11:49ల 12:23, అమృ రా:10:53ల 12:37, వైధృతి రా:11:07, తైత్తి మ:12:51, దిన 29:33, భుక్తి 2:44, పునర్వసు 2, కజ మ:1:54, సూ.ఉ:6:20, సూ.అ:6:08
5	కు	బుధ	సప్తమి ఉ:10:50, రోహిణి రా:12:05, వ.సా:4:26ల 5:58, వ.తె:5:33ల దు.ఉ:10:13ల 11:01, దు.మ:2:59ల 3:48, అమృ రా:9:02ల 10:34, విశుంభ రా:8:29, వన ఉ:10:50, దిన 29:35, భుక్తి 2:52, ఉత్తరాభాద్ర 3, బుధ సా:6:13, సూ.ఉ:6:19, సూ.అ:6:09
6	బు	గురు	అష్టమి ఉ:9:18, మృగశిర రా:11:32, శేష.ఉ:7:07కు, దు.ఉ:8:37ల 9:25, దు.మ:12:36ల 1:24, అమృ మ:2:56ల 4:30, స్తీతి సా:6:15, బన ఉ:9:18, దిన 29:38, భుక్తి 3:00, పూర్వాభాద్ర 2, రవి రా:2:33, సూ.ఉ:6:18, సూ.అ:6:09
7	ర	శుక్ర	నవమి ఉ:8:16, ఆర్ద్ర రా:11:28, వ.ఉ:7:54ల 9:30, దు.ఉ:6:17ల 7:48, అమృ మ:1:30ల 3:05, ఆయుష్యా సా:4:24, కౌల ఉ:8:16, దిన 29:40, భుక్తి 3:09, సూ.ఉ:6:17, సూ.అ:6:09
8	బు	అది	దశమి ఉ:7:45, పునర్వసు రా:11:55, వ.మ:11:42ల 1:19, దు.సా:4:34ల 5:22, అమృ రా:9:28ల 11:06, సాభాగ్య మ:2:59, గర ఉ:7:45, దిన 29:32, భుక్తి 3:18, ఉత్తరాభాద్ర 4, బుధ తె:4:00, సూ.ఉ:6:17, సూ.అ:6:10, ఎ
9	బు	సోమ	ఏకాదశి ఉ:7:44, పుష్యమి రా:12:51, వ.ఉ:8:14ల 9:53, దు.మ:12:35ల 1:25, దు.మ:2:52ల 3:42, అమృ సా:6:12ల 7:52, శోభన మ:1:57, విశ్రి ఉ:7:44, దిన 29:45, భుక్తి 3:27, సూ.ఉ:6:16, సూ.అ:6:10, సృశిహ డ్యాదశి
10	ర	మంగళ	ద్వాదశి ఉ:8:13, ఆశ్లేష రా:2:15, వ.మ:2:24ల 4:05, దు.ఉ:8:35ల 9:23, దు.రా:10:59ల 11:49, అమృ రా:12:33ల 2:15, అతిగండ మ:1:18, బాల ఉ:8:13, దిన 29:48, భుక్తి 3:35, పూర్వాభాద్ర 3, రవి ఉ:10:36, సూ.ఉ:6:15, సూ.అ:6:10,
11	ర	మంగళ	త్రయోదశి ఉ:9:11, మఖ తె:4:05, వ.మ:3:10ల 4:53, దు.వ:11:47ల 12:35, అమృ రా:1:30ల 3:14, సుకర్మ మ:1:00, తైత్తి ఉ:9:11, దిన 29:48, భుక్తి 3:44, సూ.ఉ:6:15, సూ.అ:6:10
12	బుధ	బుధ	చతుర్దశి ఉ:10:35, పుబ్బ పూర్తి, వ.మ:12:50ల 2:35, దు.ఉ:10:10ల 10:52, దు.మ:2:59ల 3:42, అమృ రా:11:19ల 1:04, ధృతి మ:1:03, వన ఉ:10:35, దిన 29:53, భుక్తి 3:52, సూ.ఉ:6:14, సూ.అ:6:11,
13	గురు	గురు	

2022 డిసెంబర్ 2022

పంచాంగ కర్త: "వైవజ్ఞరత్న" పబ్లింటీ సూర్యనారాయణమూర్తి, సిద్ధాంతి

ర బు శు	శుక్ర	శని	అది	సోమ	మంగళ	బుధ	గురు	శుక్ర	శని
14	శుక్ర	శని	అది	సోమ	మంగళ	బుధ	గురు	శుక్ర	శని
15	శుక్ర	శని	అది	సోమ	మంగళ	బుధ	గురు	శుక్ర	శని
16	శుక్ర	శని	అది	సోమ	మంగళ	బుధ	గురు	శుక్ర	శని
17	శుక్ర	శని	అది	సోమ	మంగళ	బుధ	గురు	శుక్ర	శని
18	శుక్ర	శని	అది	సోమ	మంగళ	బుధ	గురు	శుక్ర	శని
19	శుక్ర	శని	అది	సోమ	మంగళ	బుధ	గురు	శుక్ర	శని
20	శుక్ర	శని	అది	సోమ	మంగళ	బుధ	గురు	శుక్ర	శని
21	శుక్ర	శని	అది	సోమ	మంగళ	బుధ	గురు	శుక్ర	శని
22	శుక్ర	శని	అది	సోమ	మంగళ	బుధ	గురు	శుక్ర	శని

పంచాంగ కర్: "దైవజరత్" బెబ్బింటి సూర్యనారాయణమూర్తి, సిద్ధాంతి

2022 వ సంవత్సరం

○ పూర్ణిమ మ.12:23, పుబ్బి ఉ.6:19, వ.మ.2:18ల 4:04, దు.ఉ.8:33ల 9:21, దు.మ.12:34ల 1:23, అమృ రా.12:56ల 2:42, శూల మ.1:24, బవ మ.12:23, దిన మ.29:55, వీవలగృభుక్తి 0:01, పూర్వాభాద్ర 4, రవి సా.6:49, బుధ వక్రారంభం మ.12:40, ఉత్తరాభాద్ర 3, వక్రీ శుక్ర రా.11:42, సూ.ఉ.6:13, సూ.అ.6:11, వసంతోత్సవం, మీస సంక్రమణం, హోళి, బాసాద్యమి మ.2:33, ఉత్తర ఉ.8:54, వ.రా.6:18ల 8:05, దు.ఉ.6:11ల 7:44, అమృ తె.5:02ల గంధ మ.2:00, కౌల మ.2:33, దిన 30:00, భుక్తి 0:09, సూ.ఉ.6:11, సూ.అ.6:11

విదియ సా.4:58, హస్త వ.11:45, వ.రా.8:46ల 10:34, దు.సా.4:36ల 5:25, శేషామృ ఉ.6:50కు, వృద్ధి మ.2:49, గర సా.4:58, దిన 30:00, భుక్తి 0:19, పూర్వాభాద్ర 4, రాశు ఉత్తర 2, కేతు తె.5:41, సూ.ఉ.6:11, సూ.అ.6:11, దాతుర్వాప్య ద్వితీయ ప్రహస్తకల్పాది: తదియ రా.7:33, చిత్త మ.2:47, వ.రా.9:06ల 10:54, దు.మ.12:34ల 1:24, అమృ ఉ.7:34ల 9:23, ద్వి.మ.3:45, వన ఉ.6:14, దిన 30:05, భుక్తి 0:30, ఉత్తరాభాద్ర 1, రవి రా.3:10, సూ.ఉ.6:10, సూ.అ.6:12, ఉత్తరాభాద్ర కార్తి

చవితి రా.10:09, స్వాతి సా.5:52, వ.రా.12:09ల 1:57, దు.ఉ.8:31ల 9:19, దు.రా.10:58ల 11:44, వ్యాసాత సా.4:44, బవ ఉ.8:51, దిన 30:08, భుక్తి 0:40, సూ.ఉ.6:08, సూ.అ.6:12, సంకష్టహర చతుర్థి, భౌమచతుర్థి

పంచమి రా.12:36, విశాఖ రా.8:50, వ.రా.1:17ల 3:04, దు.ప.11:46ల 12:34, అమృ ఉ.10:57ల 12:44, హర్షణ సా.5:38, కౌల వ.11:24, దిన 30:10, భుక్తి 0:48, రోహిణి 4, గురు మ.3:00, సూ.ఉ.6:08, సూ.అ.6:12

షష్ఠి రా.2:45, అనూరాధ రా.11:31, వ.తె.5:39ల దు.ఉ.10:10ల 10:58, దు.మ.2:58ల 3:46, అమృ ప.11:57ల 1:44, వజ్ర సా.6:20, గర మ.1:44, దిన 30:10, భుక్తి 0:56, ఉత్తరాభాద్ర 3, వక్రీశుక్ర రా.8:03, ఉత్తరాభాద్ర 2, వక్రీశుక్ర రా.8:03, సూ.ఉ.6:08, సూ.అ.6:12

సప్తమి తె.4:23, జ్యేష్ఠ రా.1:46, శేష ఉ.7:24, దు.ఉ.8:33ల 9:20, దు.మ.12:31ల 5:23, సిద్ధి సా.6:42, విష్ణి మ.3:38, దిన 30:13, భుక్తి 1:03, ఉత్తరాభాద్ర 2, రవి వ.11:40, సూ.ఉ.6:07, సూ.అ.6:12, తిసాష్టమి:

అష్టమి తె.5:23, మూల రా.3:23, వ.ఉ.10:18ల 12:01, వ.రా.1:41ల 3:23, దు.ఉ.6:06ల 7:44, అమృ రా.8:33ల 10:16 వృతీసాత సా.6:37, బాల సా.4:58, దిన 30:15, భుక్తి 1:09, పునర్వసు 3, కుజ రా.12:12, సూ.ఉ.6:06, సూ.అ.6:12

23	అది	నవమి తే.5:37, పూర్వాషాఢ తే.4:18, వ.మ.12:21ల 3:01, దు.సా.4:34ల 5:18, అమృ రా.11:19ల 12:59, వరియా సా.5:59, త్రైతు సా.5:59, దిన 30:20, భుక్తి 1:16, నూ.ఉ.6:05, నూ.అ.6:13
24	సోమ	దశమి తే.5:05, ఉత్తరాషాఢ తే.4:27, వ.మ.12:21ల 1:57, దు.మ.12:32ల 1:20, దు.మ.2:56ల 3:47, అమృ రా.10:00ల 11:37, వరియ సా.4:45, వ.స.సా.5:27, దిన 30:23, భుక్తి 1:22, ఉత్తరాభాద్ర 3, దివి రా.8:17, నూ.ఉ.6:04, నూ.అ.6:13
25	మంగళ	ఏకాదశి రా.3:45, త్రవణం రా.3:49, వ.ఉ.8:20ల 9:54, దు.ఉ.8:26ల 9:18, దు.రా.10:55ల 11:43, అమృ సా.5:41ల 7:15, శివ మ.2:53, బవసా.4:30, దిన 30:23, భుక్తి 1:28, ఉత్తరాభాద్ర 2, వక్రీమహ.ఉ.7:46, ఉత్తరాభాద్ర 1, వక్రీమహ.ఉ.4:08, నూ.ఉ.6:04, నూ.అ.6:13
26	బుధ	ద్వాదశి రా.1:42, దవిష్ణ రా.2:30, వ.ఉ.7:36ల 9:07, దు.ప.11:47ల 12:35, అమృ సా.4:40ల 6:11, సిద్ధ మ.12:26, కాల మ.2:49, దిన 30:25, భుక్తి 1:36, నూ.ఉ.6:03, నూ.అ.6:13
27	గురు	త్రయోదశి రా.11:03, శుభదీప రా.12:34, వ.ఉ.9:07ల 10:53, దు.ఉ. 10:04ల 10:53, దు.మ.2:59ల 3:49, అమృ సా.5:56ల 7:25, సార్ధ.ఉ.9:25, శుభ.తే.5:57, గర మ.12:27, దిన 30:28, భుక్తి 1:44, ఉత్తరాభాద్ర 4, దివి తే.5:03, నూ.ఉ.6:02, నూ.అ.6:13, మాసశివరాత్రి
28	శుక్ర	చతుర్దశి రా.7:55, పూర్వాభాద్ర రా.10:09, వ.ఉ.6:19ల 7:45, దు.ఉ.8:25ల 9:15, దు.మ.12:31ల 1:20, అమృ మ.2:57ల 4:24, శు క రా.2:07, విక్రీ.ఉ.9:32, దిన 30:33, భుక్తి 1:52, ఉత్తరాభాద్ర 1, బుధ వక్రీ.తే.5:04, నూ.ఉ.6:01, నూ.అ.6:14
29	శని	● అమృవాస సా.4:27, ఉత్తరాభాద్ర రా.7:26, వ.ఉ.6:40ల 8:05, దు.ఉ.6:00ల 7:37, అమృ మ.3:11ల 4:36, బ్రహ్మ రా.10:04, చతుష్షా.ఉ.6:13, నాగ సా.4:27, దిన 30:25, భుక్తి 2:00, పూర్వాభాద్ర 4, శని సా.5:35, నూ.ఉ.6:00, నూ.అ.6:14, పిండివృష్యం, అన్యాయానం
శ్రీ విశ్వావసు నామ సంకల్పం మైత్రమాసం వసంత ఋతే ఉత్తరాయణ పుణ్యకాలం 2025		
30	అది	శుషాఢ్యమి మ.12:49, రేవతి సా.4:35, వ.ఉ.6:01ల 7:25, దు.సా.4:35ల 5:24, అమృ మ.2:28ల 3:52, బుధ సా.5:54, బవ మ.12:49, దిన 30:35, భుక్తి 2:08, నూ.ఉ.6:00, నూ.అ.6:14, విశ్వావసు నామ సంకల్పం క్షాది

లోకానుమస్తా న్పుణ్యనోభవన్తు - సర్వేజనా సుఖనోభవన్తు
శ్రీశ్రీ పార్వతీ హరిహరేశ్వర మరకతలింగేశ్వరార్చిత మస్తు!
శ్రీశ్రీశ్రీ

పంచాంగ కర్త: "దైవజురత్" పబ్లింటి సూర్యనారాయణమూర్తి, సిద్ధాంతి



1. మేషరాశి

అశ్విని 1, 2, 3, 4
భరణి 1, 2, 3, 4, కృత్తిక 1

ఆదాయం:8

వ్యయం:14

రాజపూజ్యం:4

అపమానం:3

ఈ రాశివారికి గురుడు ఉగాది నుండి 1 మే 2024 వరకు సువర్ణమూర్తి, తదుపరి సంవత్సరాంతము వరకు తామ్రమూర్తి శని ఈ సంవత్సరమంతయూ లోహమూర్తి రాహుకేతువులు ఈ సంవత్సరమంతయూ రజితమూర్తులు అగుచున్నారు.

మేషరాశి ముఖ్య విషయములు

అశ్విని నక్షత్రం: తీర్థయాత్రలు చేస్తారు. ఇతరుల విషయంలో భార్యభర్తలు శ్రద్ధగా పనిపూర్తి చేస్తారు. శక్తికి మించిన ఆలోచనలు ఉండును. మీకు పెద్దవారు అండగా నిలుస్తారు. పితృవర్గముల వారితో పెద్ద సమస్య వస్తుంది. ఇతరుల వల్ల మీరు విమర్శలకు గురి యగుదురు. పట్టుదలతో ముందుకు పోగలరు. మీ అంచనాలు తారుమారు అవుతాయి. ఆరోగ్య నియమాలు పాటిస్తారు. ఈ సంవత్సరం మీ ధనం మీకు చేతికందదు. శక్తికి మించిన పనులు మీ భుజములపై వేసుకొంటారు. చేదు అనుభవాలు ఎదురగుతాయి. ఆర్థిక విషయమై పదేపదే ఆలోచన. తరచు అనారోగ్యములు. మీ బాధను కుటుంబీకులు అర్థం చేసుకుంటారు. సంగీతంలో ప్రవేశిస్తారు. సరికొత్త విషయాలు తెరమీదకు వస్తాయి. నేత్రాలకు సంబంధించిన వ్యాధులుంటాయి. అధికారుల అనుకూలత. తప్పనిసరిగా విదేశీయానం జరుగుతుంది. ఋణములు చేస్తారు. స్నేహితుల సహకారం లభిస్తుంది. మాతృవర్గరీత్యా ఖర్చులు పెరుగును. భార్యభర్తల వైరం. విశ్రాంతిగా ఆలోచించుకోండి విజయం సాధిస్తారు. ఉద్యోగావకాశం ఉంది. గృహనిర్మాణకార్యాలు పూర్తి చేస్తారు. స్నేహితుల ద్వారా కొంత ధనం వృధా అగుతుంది. మీ కోరిక లభిస్తుంది. ఎదుటవారి నుండి శుభవాక్యలు వింటారు. విద్యార్థులకు ఈ సంవత్సరం శుభమే. మీ నిర్ణయాన్ని ఎదుటవారు గ్రహిస్తారు.

భరణి నక్షత్రం: స్నేహితులు అనుకూలమే మానసికమైన బాధలు అనుభవిస్తారు. ధైర్యంతో ప్రతివిషయం పూర్తి చేస్తారు. దంపతుల మధ్య అభిప్రాయ

పంచాంగ కర్త: "దైవజ్ఞరత్న" పెద్దింటి సూర్యనారాయణమూర్తి, సిద్ధాంతి

బేధాలు. కృషి పట్టుదల ఎక్కువ బాకీలు వస్తాయి. మీ ప్రేమ ఫలిస్తుంది. గత వాయిదాలన్నీ ఈ సంవత్సరం పూర్తిచేస్తారు. ఆదాయం తగ్గుతుంది. సంతానం మాకు సహకరిస్తారు. తీర్థయాత్రలు చేస్తారు. అనారోగ్యాలు పెరుగును. ఆడంబరాలకు వెళ్ళి సమస్యలు తెచ్చుకొంటారు. మీ కుటుంబములో సమస్యలు ఎదురగుతాయి. ఉద్యోగం కోసం ఎదురుచూపులు. సంవత్సరం చివరలో లభిస్తుంది. చోరభయం. సంఘములో వాగ్వివాదములు. అత్తవారితో సఖ్యత ఏర్పడుతుంది. భార్యాభర్తలు ఏకీభవించి పనులు పూర్తి చేస్తారు. కార్యం సిద్ధిస్తుంది. భూమి (లేక) గృహము కొనుట జరుగును. వృత్తి వ్యాపారములలో ధనం కలసి వస్తుంది. పెద్దవారి పరిచయాలు పెరుగుతాయి. సమస్యలలో చాకచక్యంగా వ్యవహరిస్తారు. శుభకార్యాలు కలసి వస్తాయి. మీతో విడిపోయిన వారితో కలుస్తారు. మనస్సు వికలంగా ఉంటుంది. ఆస్తి ఒప్పందాలు బ్రేక్ పడతాయి సంవత్సరం ఆఖరిలో. అనుకూలమైన పరిస్థితి ఏర్పడుతుంది. ముఖ్య వ్యవహారం పూర్తి యగును. ఒక ముఖ్యవ్యక్తికి సహాయపడతారు. ప్రయాణం అనుకూలమే.

కృత్రిక నక్షత్రం శస్త్రచికిత్సలకు అవకాశం ఉన్నది. పెద్దలు చిన్నలు మిమ్ములను చాలా గౌరవముగా చూస్తారు. వృత్తి ఉద్యోగాలలో అనుకూలమే. పంతాలు పట్టుదలలు అధికము. వివాహాది శుభకార్యాలు కలసి వస్తాయి. ఒక విషయంలో మీరు ఇతరులకు సంజాయిషీ చెప్పుదురు. ప్రమోషన్ వస్తుంది. నిలచిన పనులు పూర్తి యగును.

ఈ రాశి స్త్రీ పురుషులకు గత సంవత్సరంలో నిలచిన పనులు పూర్తియగును. శుభ ప్రయత్నములు ఈ సంవత్సరం పూర్తిచేయగల సామర్థ్యం వస్తుంది. బంధువులలో కలహములు నివృత్తి జరుగును. గత సంవత్సరం కంటే ఈ సంవత్సరం ప్రారంభములో మంచి ఆనందముగా ఉండును. విమర్శలకు ధీటుగా వాదిస్తారు. అన్నిటా ప్రతి విషయంలో కలసి వచ్చును. నూతన ప్రారంభములు, ఉద్యోగావకాశములు గృహ నిర్మాణ పనులు చేయు వృత్తి వ్యాపారములలో సానుకూలత కాని కొత్త సమస్యలు ఎదురవుతాయి, స్నేహ బాంధవ్య సహకారములు ఏర్పడును. కొత్త పరిచయములు పెరిగి మనకు లాభదాయకముగా ఉండును. మీరు

ఊహించిన చోటికి బదిలీలు, ప్రమోషన్స్, స్థిరాస్థి వృద్ధికై పలు ప్రయత్నములు చేయుదురు. కాని ప్రతి విషయంలో అప్రమత్తంగా ఉండాలి. విదేశీయానం కలసి వచ్చును. పెద్దవారి పరిచయాలు ధనమునకు ఇబ్బంది ఉండును. కాని ధనము నిల్వ చేయుదురు. కోర్టు తగువులు, సానుకూలత బంధుసఖ్యత, వ్యాపారరీత్యా అభివృద్ధి, ఎండమావిలా కీర్తి ఉండును. ప్రభుత్వ అధికారులకు వత్తిడి, చివరకు సానుకూలత సంతాన మరియు కుటుంబ సభ్యులతో ఆనందంగా ఉండును. ఇతర వ్యక్తులతో జాగ్రత్త వహించాలి. వివాహ ప్రయత్నములు ఫలించును. వ్యాపార విద్య, ఉద్యోగాలలో మీ తెలివితేటలతో ముందుకు పోగలరు. ప్రణాళికా రీత్యా పనులు పూర్తి చేస్తారు. మీమీద అపవాదులు ఏర్పడును. ఇంటియందు శుభకార్యాలకు ఆటంకం జరుగును. మీరు యధావిధిగా ప్రయత్నం చేయుట మంచిది. సంతానమునకు ఫీజులు కట్టుటకు ఆలోచనలు ఏర్పడును. వృత్తి వ్యాపార - ఉద్యోగాలలో ప్రోత్సాహం ఉండదు. మీరు కష్టబడిన వాటికి సంతృప్తికరంగా ఉండదు. రాజకీయ వత్తిడి ఏర్పడును. తగవులు, కేసులు వాయిదా పడును. సోమవారం రోజున ఏ పనియైననూ చాలా పట్టుదలగా చేస్తారు. విదేశీయానం కలసి వచ్చును. విద్యార్థులకు సంవత్సరం మొదటిలో మీకు ఒక విషయంలో ఉత్సాహాన్నిస్తుంది. సంవత్సరం చివరలో జ్ఞాపకశక్తి తగ్గును. ప్రైవేటు ప్రభుత్వ ఉద్యోగస్తులకు ప్రారంభములో బాగుండి చివరలో అధికార వత్తిడి కల్గును. వైద్య, మెడికల్స్ సొంత వ్యాపార జాయింట్ వ్యాపారముల వారు ఆలోచించి అడుగువేయవలెను. ఫైనాన్స్, వడ్డీ, కాంట్రాక్ట్ వారికి బిల్స్ నిలిచే అవకాశం ఉండును. పూలు, పండ్లు కాయకూరల వారికి సంవత్సరం చివరలో నష్టములు, సిసీ, టీవి, రేడియో, ఎలక్ట్రికల్ నాటక రంగస్థలములవారికి సాఫీగా యుండును. ఏదైనా ఈ సంవత్సరంలో చివర యందు ఇబ్బందులు ప్రారంభములో శుభములు కల్గును. ఎన్నికష్టములు వచ్చినా మీ తెలివి తేటలతో చాకచక్యముగా పనులు పూర్తి చేస్తారు. సుదర్శన, శని, కుజ జపములు ఆచరించేది. నువ్వులు, కందులు దానం చేయుట మంచిది.

అదృష్ట సంఖ్య - 2, అదృష్ట రంగు - తెలుపు,
అదృష్ట రాయి - ముత్యం, అదృష్ట రోజు సోమవారం.

పంచాంగ కర్త: "దైవజ్ఞరత్న" పెద్దింటి సూర్యనారాయణమూర్తి, సిద్ధాంతి

ఏప్రిల్ : వస్త్రములు, ఆభరణములు కలుగుట, సంఘమునందు మంచి గౌరవము, వ్యాపార లాభం, మీకు ఇష్టమైన పనులు చేయుట, మనస్సునందు సంతోషము, మృష్టాన్న భోజనం, భార్యకు అనారోగ్యం. స్త్రీ మూలక ధనవ్యయం, వ్యాపార విస్తరణకు విశ్లేషణ. ఋణములు చేయుదురు.

మే : చేసే పనులు నెరవేరకపోవుట, శరీరమునందు అనారోగ్యం, నరముల బలహీనత, కీర్తి ప్రతిష్టలు పెరుగుట, స్త్రీలతో సంభాషణలు, సినీ పరిశ్రమల వారిక ధనం కలసి రాకపోవుట, బంధువులతో కలసి విందు వినోదాలు చేయుట, అజాగ్రత్త ఎక్కువ. శుక్రవారం పట్టుదలతో పనులు పూర్తి చేస్తారు.

జూన్ : శిరోదాధలు, విపరీత ఆలోచనలు చేయుట, మీ మాటలు వలన ఇతరులు బాధపడుట, అన్న వస్త్రములకు ఇబ్బందులు, మీరు చేయు పనులయందు నిలకడ లేకపోవుట, ప్రయాణములయందు అటంకాలు, జాగ్రత్త అవసరం. ప్రత్యర్థులపై విజయం. ధనం కలసి వచ్చును. ఉద్యోగ ప్రయత్న ఫలం.

జూలై : చేసిన మేలు మరచిపోవుదురు. గృహమార్పులు, ఆదాయం భాగుండును. వృధాప్రయాస, ఇరుగుపొరుగు వారితో మాట పట్టించుట, నూతన వస్త్రలాభం, మంచి సౌఖ్యం, చేయు పనియందు అధిక శ్రమ, చెడు వార్తలు వినుట, వినోదం, కాలక్షేపం, కొన్ని బాధ్యతలు - మీ చేతిమీదుగ జరుగును.

ఆగష్టు : మీరు అనుకొన్న రీతిలో పనులు చేయుట కష్టం. మీ కుటుంబంనందు సంతోషం, స్నేహితులతో కలయిక, శుభకార్యములు చేయు ప్రయత్నాలు, ప్రతి పనిలోను అటంకములు వచ్చినను చివరకు నెరవేరగలవు. భోజన సౌఖ్యము, ప్రయాణములో ఇబ్బందులు, గృహమార్పులు, ప్రయతములతో సంభాషణ.

సెప్టెంబర్ : శుభవార్త ద్వారా సంతోషం. కోపము అధికముగా ఉండుట, అకాల భోజనము, భార్యభర్తలతో కలసి ప్రయాణము చేయుట, కొద్ది లావాదేవీలు ఆందోళనకముగా ఉండును. అబద్ధములు మాట్లాడుట, మీ మాటపైనే ఉండుట, ధన సౌఖ్యము ఉండును. ప్రతిభకు గుర్తింపు.

అక్టోబర్ : పెద్దవారి అండదండలుండును. మాట్లాడితే తగాదాలకు దిగెదరు, వ్యాపారులు సామాన్యముగా ఉండును. దూర ప్రయాణములు చేయుదురు. ప్రభుత్వ పరముగా గుర్తింపులు, మోకాళ్ళ నొప్పులు, అజీర్ణవ్యాధి ఉండగలవు, ధనమునకు ఇబ్బంది, పలుకుబడి వ్యక్తులతో సంభాషణ.

నవంబర్ : మీరు ప్రయత్నించిన పనులు పూర్తి అగును. వివక్షతలకు గురియవుతారు. ధనము గౌరవము పెరుగును. పెద్దవారితో తిరుగుదురు. మంచి విందు భోజనములు చేయుదురు. నూతన వ్యక్తులతో పరిచయం, ఆభరణాలు కొనుట, ఆరోగ్యము, మనసు కుదుటపడుట, శుభకార్యాలు చేస్తారు. ఈ నెల యందు అపవాదులు వచ్చును. శుభ పరిణామాలు ఎదురగును. కొత్త నమస్సు మీద పడుతుంది.

డిసెంబర్ : శుభకార్యాలకు ప్రయత్నాలు సాగిస్తారు. మనస్సు స్థిరం లేకపోవుట, ప్రేమ మూలక ధన వ్యయం, వ్యసనములకు ఖర్చులు ఇతరులతో కోపముగా మాట్లాడుట, దైవ దర్శనము, ఉపయోగంలేని పనులు, మిత్రుల సహకారం స్వయం ఉపాధి. మీరు మోసపోవుట.

జనవరి : ఇతరులతో వాదోపవాదులు, స్థాన చలనం, చిన్న చిన్న ప్రమాదాలు జరుగును. తోటి వ్యాపారములతో నమస్సులు మాన చివరయందు లాభములు, శుభములు, ప్రయాణములు, పిల్లలకు ఆరోగ్య లోపములు, దూరము నుండి ఆహ్వానం. ఒక శుభవార్త ద్వారా ఉత్సాహాన్ని పొందుతారు.

ఫిబ్రవరి : శుభకార్యములు చేయుట ధనం లభించుట, తలచిన కార్యములు నెరవేరుట, వ్యాపార మూలకంగా ధన నష్టము, అనారోగ్య సూచనలు, కోపము అధికముగా వచ్చుట, జీవన ఉపాధి కోసం ప్రాకులాడుట, పెద్దవారితో కలహములు, సర్వదోషములు, అపరిచితులతో జాగ్రత్త అవసరం ఇతరులు చేతిలో అవమానం.

మార్చి : ఇరుగుపొరుగు వారితో వివాదములు, భార్యభర్తలతో కలహములు, వ్యర్థ ప్రయాణాలు, కీళ్ళ నొప్పులు, దెబ్బలు తగులుట, చేయు వృత్తులయందు మంచి అభివృద్ధి, విదేశీ ప్రయాణం కొరకు ప్రయత్నములు ఆలోచనలు బహుమతులు పొందుదురు. ప్రతి పని స్వయంగా చూచుట మంచిది.

పంచాంగ కర్త: "దైవజ్ఞరత్న" పెద్దింటి సూర్యనారాయణమూర్తి, సిద్ధాంతి



2.వృషభరాశి

కృత్తిక 2, 3, 4 రోహిణి 1, 2, 3, 4
మృగశిర 1, 2

ఆదాయం: 2

వ్యయం: 8

రాజపూజ్యం: 7

అవమానం: 3

ఈ రాశివారికి గురుడు ఉగాది నుండి 1 మే 2024 వరకు లోహమూర్తి, తదుపరి సంవత్సరాంతము వరకు రజితమూర్తి. శని ఈ సంవత్సర మంతయు తామ్రమూర్తి రాహుకేతువులు ఈ సంవత్సర మంతయు సువర్ణమూర్తులు అగుచున్నారు.

వృషభరాశి ముఖ్య విషయములు

కృత్తిక నక్షత్రం వారికి సంతాన విషయంలో శుభపరిణామాలు వృత్తి ఉద్యోగాలలో నష్టం. ఆదాయానికి మించిన ఖర్చులు చేస్తారు. భాగస్వామితో రాజీలు వదుట మంచిది. కోర్టు, కేసులలో విజయం సాధిస్తారు. కాంట్రాక్టుదారులకు మందత్వముగా ఉంటుంది. ఒక విషయమై మీరు తలదించుకొంటారు. ధనాదాయం పెరుగును. సోదరులతో స్వల్ప విరోధములు భూమి వాహనములు కొనుట (లేక) గృహ నిర్మాణములు చేయుట జరుగును. కొన్ని శుభకార్యాలు వాయిదా పడతాయి. స్థానచలనం. కీలన నిర్ణయాలలో అసత్యాలు పలుకుట, మిమ్ములను నమ్మినవారికి మీ వల్ల మనస్థాపం వస్తుంది. విద్యా విషయంలో వగురుబాటు ఉంటుంది. వ్యక్తిగత కక్షలు సాధిస్తారు. జూదములో ధననష్టం సంతాన మూలకముగా సుఖములు, భార్యాభర్తల మధ్య ప్రేమానురాగాలు పెరుగుతాయి.. ఉన్నత వ్యక్తులచే కార్యసిద్ధి. రాజకీయ నాయకులకు చేదు అనుభవాలు. ఎదురగుతాయి. కుటుంబముతో కలసి యాత్రా ప్రయాణాలు నిరుద్యోగులకు శుభకాలం.

రోహిణి నక్షత్రం వారికి పూర్వం ఉన్న శత్రువులు, మిత్రులగుట జీర్ణకోశములో అనారోగ్యములు కొత్త కాంట్రాక్టులు చేతికందుతాయి. ఏ రంగంవారికైన స్వల్ప ఊరట. వస్తువులు కొంటారు. కొన్ని అపనిందలు మీద పడతాయి. నరభోష అధికముగా ఉంటుంది. ఎన్ని ఆటంకములు ఎదురైనా చివరకు పనిపూర్తి చేస్తారు. ప్రేమ సఫలీకృతం జరుగును. అధికారులతో జాగ్రత్త అవసరం. స్థిరాస్థి విషయంలో ప్రతిబంధకాలు వివాహ ప్రయత్నాలు ఫలిస్తాయి. ఇతరుల వల్ల మీకు మనశ్శాంతి ఉండదు. కొన్ని ఆరోపణలు మీమీద పడతాయి. విద్యా సంవత్సరం బాగుండును. ధనాదాయం శుభమే. సంతాన విషయంలో కుదుట పడతారు స్వయంవృత్తుల వారికి

పంచాంగ కర్త: "దైవజ్ఞరత్న" పెద్దింటి సూర్యనారాయణమూర్తి, సిద్ధాంతి

అనుకూలమే. అనారోగ్యాలు చేసే అవకాశం ఉన్నది. ఈ సంవత్సరం ప్రతి విషయంలో మూర్ఖంగా, మొండిగా వ్యవహరిస్తారు. శుభ కార్యాలకు రంగం సిద్ధం చేసుకొంటారు. ఇతరుల సహకారం మీకు లభిస్తుంది. వృత్తి ఉద్యోగాలలో సానుకూలత. మీరు అనుకొన్న సంబంధం ముందుకు వస్తుంది. వృత్తి ఉద్యోగాలలో స్థాన చలనం కాంట్రాక్టులలో చాలా కష్టములు ఎదురై నష్టం వచ్చే అవకాశం ఉన్నది. మీరు ఎదుటవారిపై విమర్శలు చేస్తారు. పనులు జాప్యం అగును. సంవత్సరం ప్రారంభంలో ధనాదాయం బాగుండును. స్త్రీ (లేక) పురుష మూలక అపవాదులు ఎదురగును., కొన్ని విషయాలలో శుభం జరుగును. మనోధైర్యంతో ఉంటారు.

మృగశిర నక్షత్రం వారికి మీ నిర్ణయాలలో మార్పు ఉండదు. ధనాదాయం కలసి వచ్చును. మీ కుటుంబ సభ్యులతో వివాదములు వచ్చినా వెంటనే మీ తెలివితేటలతో నివృత్తి చేసుకొంటారు. కొన్ని విషయాలలో విజయప్రాప్తి సిద్ధించును. నూతన వాహన సౌఖ్యం, ప్రయాణాల విషయమై జాగ్రత్త అవసరం. పరిచయాలు బలపడతాయి. మీ శక్తికి మించిన కార్యాలకు పోవద్దు. పితృవర్గరీత్యా కొన్ని సమస్యలు వస్తాయి. రాజకీయ శుభసూచనలు కలసివస్తాయి. నిజాయితీగా ఉంటారు. స్త్రీలకు గర్భకోశవ్యాధులు వచ్చే అవకాశం ఉంది. ఈణాలు పెరుగుతాయి. స్త్రీరాస్తి విషయంలో కొత్త నిర్ణయాలు ప్రతిపని మీరు స్వతహాగా చేసుకొనుట మంచిది.

ఈ రాశివారికి గత సంవత్సరం కంటే ఈ సంవత్సరం చాలా బాగుండును. బంధువుల సఖ్యత పెరుగును. పట్టుదలతో పనులు పూర్తి చేస్తారు. మీ మాట తీరు దురుసుగా వస్తుంది. పెద్ద ఖర్చులు తగిలే ఆస్కారం ఉంటుంది. గురు ప్రభావంచే మీకు కొన్ని పరిచయాలు బలమవుతాయి. పెద్దల ఆరోగ్యం మీకు ఆందోళనకరంగా ఉంటుంది. మీరు చేయు వృత్తి వ్యాపారములయందు మందముగా యుండును. ఋణములు అకారణముగా చేయవలసి వచ్చును. మీ మాట పొరపాటు వల్ల శతృత్వము పెరుగును. మీ తెలివితేటలు ఇతరులకు ఉపయోగపడును. ఇతరులను పోల్చుకొని మీరు నిరుత్సాహ పడతారు. ఏ విషయమునకైననూ స్వయముగా చేయుట కష్టసాధ్యము. ఇతరులపై ఆధారపడవలసి వచ్చును. వృధాగా ధనవ్యయము అగును. మీరు చేయు ప్రయాణములయందు కష్టములు చవిచూడవలసి వచ్చును. బంధు స్నేహితులతో సమస్యగా మారును. అవసరాలను వాయిదా వేసుకొంటారు. బంగారం భూమి వంటి

విలువైన వస్తువులు కొనుటలో ఆలస్యం జరుగును. పిల్లలు యొక్క యోగక్షేమాదులు జాగ్రత్తగా చూచిననూ మీకు తెలియని ఇబ్బందులు ఎదురగును. వారియొక్క విద్యావృత్తి ఉద్యోగాదులలో మీకు మనఃశాంతి లేకుండా ఆలోచనగా ఉండును. సోదరులతో విభేదిస్తారు. మీరు సానుకూలతగా మరింత కష్టబడాలి. అయిననూ సంఘ గౌరవములు పెరిగి ధనాదాయమునకై ప్రయత్నము చేయుదురు. వృత్తి ఉద్యోగ వ్యాపార వ్యవసాయములలో కొంత అభివృద్ధిగా ఉండును. బంధువులతో మరియు మీ క్రిందవారితో జాయింటు దారులలో మనస్పర్ధలు ఎదురగును. వ్యాపార వ్యవసాయములలో జాయింటుదారులలో మనస్పర్ధలు వచ్చును. పెద్ద కీలకమైన సమస్యలు ఇతరుల ద్వారా పూర్తి చేస్తారు. స్త్రీలు మూలకముగా పెట్టుబడులు పెరిగిననూ మంచిదే. విద్యార్థులు గణితము, తెలుగు, సైన్స్ వంటి కోర్సులలో అందరితో సంబంధాలు నెలకొంటారు. గృహమార్పులు లేక స్థానచలనం జరుగును. మీ ఉద్యోగ విషయములలో ఇష్టములేని బదిలీలు పొందుదురు. మీరు చేసిన ప్రయత్నములు సమయానికి ఉపయోగపడవు. సినీ రంగములో ఉన్నవారికి చేతి వరకు వచ్చి చివరకు జారీ పోవును. రాజకీయ నాయకులకు మొదటి 3 నెలలు జాగ్రత్తగా ఉంటే తదుపరి మంచి అవకాశం లాభములు కలసి వచ్చిననూ అనుకొన్నంత రీతిలో కాకుండా కొంత తక్కువగా వచ్చును. ఇతరుల సహకారములు ఎండమావిగానే మిగిలిపోవును. దూరప్రాంత వ్యాపార ఉద్యోగము వృత్తిదారులకు ఈ సంవత్సరం సానుకూలత ఏర్పడును. ఆర్థిక విషయములలో మధ్యముగా ఉండును, ఇతరులను బట్టి మీ అభిప్రాయము మార్పు జరుగును. మీరు చేసే కేసులు డీల్స్ చివర వరకు వచ్చి జారిపోవుదురు. నరములకు సంబంధిత అనారోగ్యములు అధికమగును. ఇతరులతో కలహములు పెరిగే అవకాశం ఉంది. ఇతర వ్యక్తుల పరిచయముల వల్ల ఇంటియందు కలహములు ఏర్పడే అవకాశమున్నది. చండీ, అపమృత్యు, రాహు, గురు జపశాంతి హెమామములు చేయుట మంచిది. గురుడు, మంగళవార నియమములు పాటించుట మంచిది. నరహోష యంత్రం మెడలో ధరించుట మంచిది. విష్ణుసహస్రనామ పారాయణ చేయవలెను.

అదృష్టసంఖ్య - 9, అదృష్ట రాయి పగడం, అదృష్ట రంగు - ఎరుపు, మంగళవారం

ఏప్రిల్ : కుటుంబ కలహాలతో మనస్తాపం చెందుతారు. ఇంటియందు శుభకార్యములు చేయుదురు, భార్య వలన సౌఖ్యం, అనారోగ్యము, అలంకారప్రాప్తి, కారణము లేకనే విరోధములు ఏర్పడును.

మే : మరింత శ్రమిస్తే గాని పనులు పూర్తి కావు, కొత్తవారితో పరిచయములు, చేతివృత్తుల వారికి అనుకూలములు, జీవితం సాఫీగా సాగును. పనియందు శ్రద్ధ ఎక్కువ, కోర్టు వ్యవహారములయందు చిక్కులు, చోరభయము, వాహన ప్రమాదములు, కొత్త వస్తువులు కొనుట, ఉద్యోగ లాభములు.

జూన్ : మీరు స్వయంగా పనులు చూచుట మంచిది. కుటుంబ సభ్యులతో కలసి తీర్థయాత్రలు చేయుదురు. ఆదాయం బాగుండును, ధనము విపరీతముగా ఖర్చు చేయుదురు. అపజయములు, హాని, కీర్తిప్రతిష్ఠలు పెరుగును. అనుకొన్న పనులు అలస్యంగా పూర్తి చేయుదురు. మీరు ఇతరులకు ఉపయోగపడుదురు. మీరు స్వయంగా పనులు చూచుట మంచిది.

జూలై : మీకు ఇతరులతో సమస్యలుండును. గృహప్రయత్నములు ఫలించగలవు. కొత్తవారితో పరిచయములు, సంఘములో మంచి గౌరవము, ఉద్యోగ ప్రయత్నాలు చేయుదురు, తలపెట్టిన పనులు పూర్తి అగును, స్త్రీ మూలక ధనలాభం, మనో వ్యాకులత సంతానం గూర్చి ఆలోచన.

ఆగష్టు : తొందరపాటు నిర్ణయాలు ఎక్కువగా ఉండును. మనస్సునందు మంచి సంతోషము, వస్త్రములు, ఆభరణములు కొందురు. అప్పులు చేయుదురు. ప్రయత్నించిన కార్యములు సఫలీకృతము కావు. వ్యాపారం గూర్చి ఆలోచనలు పెరుగును. కలహములు ఏర్పడును.

సెప్టెంబర్ : విరోధములు, అపవాదులు అధికం. స్త్రీ సౌఖ్యములు బంధువుల రీత్యా ధన వ్యయములు అనుకొన్న పనులు పూర్తి కావు. ధనాదాయము బాగుండును. మనో విచారములు, ప్రయాణములలో చోర భయములు, చివరలో పనులు పూర్తి కష్టములు వచ్చును. ఇతరులు గూర్చి ఆలోచన.

అక్టోబర్ : గడ్డి ప్రత్యముతో పనులు సానుకూలత, గృహ నిర్మాణములకు ఆటంకములు, అనుకోని ఖర్చులు, సోదర సఖ్యత, వస్త్రలాభములు, భూమి కొనుట, బంధుమిత్రుల సహకారము లభించిననూ కొన్ని సమస్యలు ఉండగలవు. ప్రమాద సూచనలు గలవు. వృధాగా ధనము పోగొట్టుకుండురు.

నవంబర్ : ప్రతి విషయములో ఆర్థిక పరిస్థితి నిరాశగా ఉంటుంది. విలువగల వస్తువులు కొనుట, కుటుంబ కలహాలు, వ్యాపారం, ఉద్యోగములలో మందము, కూడబెట్టిన ధనము ఖర్చు అగును. శుభకార్యాలకు ఆటంకం, స్త్రీ విరోధములు కోర్టులో అపజయం, భార్య మూలక లాభములు కలసి వచ్చును.

డిసెంబర్ : ఇంటి ఆస్తుల కలయికతో కుదుటపడతాయి. ప్రతి విషయంలో వ్యతిరేకంగా ఉండును. మానసిక క్రోధ, భయ ఆందోళనలు, ఏర్పడును. మాన చివర యందు ప్రమోషన్లు, కలసి అనుకూలత, నూతన స్నేహములు ఏర్పడును. స్త్రీ మూలక ధన నష్టములు, దూరపు ప్రయాణములు, అనారోగ్యములు.

జనవరి : ఆర్థికముగా ఫర్వాలేదు. కుటుంబ చిక్కులు, బంధువులతో విరోధములు, నూతన ప్రయత్నములు, ఆశా భంగములు, మనోదైర్ఘ్యము, సంతానమోసం, శుభకార్యాలు కలసి వచ్చును, స్నేహితులను కలుసుకొనుట విదేశీ యోగములు, పరీక్ష ఉత్తీర్ణత.

ఫిబ్రవరి : ఇతరులను చూచి నిరాశపడతారు. ఆదాయము కుటుంబదును. దేవాలయ దర్శనములు చేయుదురు. భార్య వలన ఇబ్బందులు, అనారోగ్యములు, విపరీతమైన ఖర్చులు, మనో విచారములము, శుభ వార్తలు వినుట, స్నేహితులను బంధువులను కలుసుకొందురు, చీటీలు కలసి వచ్చును.

మార్చి : ఆర్థిక పరిస్థితి చేజారుతుంది. కోర్టు వ్యవహారములు అనుకూలించగలవు. ఆర్థికంగా వృంజుకోగలరు. ఉద్యోగ అనుకూలతలు, పెద్దవారితో పరిచయం వ్యాపార వ్యవహారముల యందు మీదే జయము, మనస్సునందు ఆనందము దైర్ఘ్యము, అపవాదులు వచ్చును. గృహప్రయత్నములు.

పంచాంగ కర్త: "దైవజ్ఞరత్న" పెద్దింటి సూర్యనారాయణమూర్తి, సిద్ధాంతి



3. మిథునరాశి

మృగశిర - 3, 4, ఆరుద్ర - 1, 2, 3, 4;
పునర్వసు - 1, 2, 3

ఆదాయం: 5

వ్యయం: 5

రాజపూజ్యం: 3

అవమానం: 6

ఈ రాశివారికి గురుడు ఉగాది నుండి 1 మే 2024 వరకు సువర్ణమూర్తి, తదుపరి సంవత్సరాంతము వరకు లోహమూర్తి, శని ఈ సంవత్సరమంతయూ తామ్రమూర్తి, రాహుకేతువులు ఈ సంవత్సరమంతయూ లోహమూర్తులు అగుచున్నారు.

మిథునరాశి ముఖ్య విషయములు

మృగశిర నక్షత్రం : మీ సంపాదనకు మించిన ఖర్చులు అధికమగును. మీ ఉజ్జ్వల భవిష్యత్ కోసం చేసే ప్రయత్నాలు మద్యలో ఆటంకములు ఏర్పడతాయి. విశ్రాంతిగా ఉండుటవల్ల మీ అనారోగ్యం చక్కబడుతుంది. మనస్సు సంచలముగా ఉన్నా అనుకొన్న పనులన్నీ చక్కగా పూర్తి చేస్తారు. అనారోగ్యాలకు అధిక ధనవ్యయం జరుగును. బంధుమిత్రులలో విరోధాలు ఏర్పడతాయి. వివాదాలలో విజయం సాధిస్తారు. పదవుల కోసం చేసే ప్రయత్నములు ఫలిస్తాయి. స్థిరాస్థి వృద్ధి యగును. వ్యవసాయ దారులకు ఆశించినంత ఫలితములుండవు. చేతివృత్తుల వారికి నిరాశగా ఉండును. జాయింటు వ్యాపారులకు మనస్పర్థలు ఏర్పడతాయి. విద్యార్థులకు అనుకూలమే. ఏ పరిశ్రమలవారికైన పెట్టుబడులు అధికమగును. (కాని) ఆర్థికంగా బావుండును. మనోవేదన ఏర్పడును.

ఆరుద్ర నక్షత్రం : ఖర్చులు అధికం. జీవిత భాగస్వామితో (మరియూ) సోదరులతో విరోధములు ప్రతి విషయంలో రాజీపడుట మంచిది. సరికొత్త వ్యాపార ప్రారంభములు ఆలస్యం జరుగును. గృహమార్పులు చేయుట విద్యార్థులకు మందముగా ఉంటుంది. అతి కష్టముగా ఉత్తీర్ణత పొందుదురు. ఉద్యోగస్థులకు పనిభారం అధికం. స్థానచలనం యాత్రా స్థలములు దర్శించుకొనుట. సంతానముతో ఆనందముగా ఉంటారు. సంబంధములేని విషయాలలో తలదూర్చుట జరుగును. ప్రేమ స్నేహ సంబంధ విషయాలలో సమస్యలు ఏర్పడును. వైద్యరంగం వారికి వత్తిడి ఎక్కువ. ఏ వృత్తి ఉద్యోగ వ్యాపారులకైనా సానుకూలముగానే ఉండును. దళారీల ద్వారా నష్టం వచ్చును. ఆదాయమునకు మించిన ఖర్చులు విద్యార్థులకు ఉత్తమ ఫలితాలు

పంచాంగ కర్త: "దైవజ్ఞరత్న" పెద్దింటి సూర్యనారాయణమూర్తి, సిద్ధాంతి

వ్యవసాయ రంగము వారికి అనుకూలమే. మంచి తెలివి తేటలతో భవిష్యత్తుకు అంచనా వేస్తారు. జీవిత భాగస్వామి సలహా మేరకు ముందుకు నడుస్తారు. రాజకీయ నాయకులకు ప్రజాదరణ ఉండును. వృత్తి ఉద్యోగులకు చిన్నాపెద్ద పరిశ్రమల వారికి సానుకూలముగానే ఉండును. వ్యవసనములరీత్యా కొంతధనము వృధా చేస్తారు. గృహములో మంగళప్రదమైన కార్యాలు చేస్తారు. శుభవార్తలు వింటారు. ధనవ్యయం అధికమగును. కుటుంబ సమస్యలు అన్నీ పరిష్కారమగును. మానసిక ఉల్లాసముతో ముందుకు సాగుతారు. వృత్తి ఉద్యోగ వ్యాపార వ్యవసాయముల వారికి సమస్యలున్ననూ చివరకు లాభదాయకముగానే ఉండును. చలనచిత్ర (మరియూ) వివిధ పరిశ్రమల వారికి అనుకొన్న స్థాయికి వెళ్ళగలరు. తగవులు ఎదుటవారితో వస్తాయి. సరైన నిర్ణయాలలో వెనుకంజ వేస్తారు.

పునర్యసు వక్షత్రం: కార్యదీక్షతో ముందుకు సాగుతారు. వ్యవసాయదారులకు మంచి ఫలితాలు, ప్రయాణాలు అధికము. ఇతరులతో సమస్యల ఉన్ననూ తెలివితేటలతో ముందుకు వెళ్ళుతారు. స్థానచలనం వృధాఖర్చులు, వివాహప్రయత్నాలు ఫలించును. సంతానముతో ఆలోచనధనవ్యయం అధికం. నూతన భూగృహ వస్తువాహనములు కలిగి సంతోషముగా జీవిస్తారు. బంధుమిత్రుల కలయిక. వారి వల్లలా లాభములు, సంవత్సరాంతమున వ్యాపార వ్యవహారములలో ఆకర్షణ తగ్గును. ఉద్యోగ ప్రయత్నాలు ఫలిస్తాయి. రాజకీయ రంగము వారికి పెద్దపెద్ద పార్టీలలో తిరుగుతారు. ధార్మిక ఆధ్యాత్మిక కార్యాలు అధికముగా చేస్తారు. శుభదాయకముగా ఉండును. శుభకార్యాలు కలసి వస్తాయి. బంధుమిత్రుల సహకారం లభిస్తుంది. నూతన పరిచయాలు ఏర్పడును. గురుప్రభావముచే అనుకొన్న పనులు ఆలస్యముగా జరిగిననూ చివరకు సానుకూలత ఏర్పడును. ముఖ్యమైన పనులు స్వయముగా నిర్వహించుకొనుట మంచిది. పట్టుదలతో మీరు అనుకొన్న పనులు పూర్తి చేస్తారు.

ఈ రాశివారికి గురుడు ఉగాది నుండి 1 మే 2024 వరకు సువర్ణ మూర్తి. తదుపరి సంవత్సరాంతము వరకు లోహమూర్తి. శని ఈ సంవత్సరమంతయూ తామ్రమూర్తి. రాహుకేతువులు ఈ సంవత్సర మంతయూ లోహమూర్తులు అగుచున్నారు.

ఈ రాశి స్త్రీ పురుషాదులకు శుభదాయకముగానే ఉండును. గురు ప్రభావముచే అనుకొన్న పనులు పూర్తి అగును. గృహమార్పులు కలసి వచ్చును. మీ కుటుంబములో ఒకరికి ఉద్యోగం కలసి వస్తుంది. శుభకార్యములకు సంకల్పం చేస్తారు. ముఖ్యమైన పనులు స్వయంగా

పంచాంగ కర్త: "దైవజ్ఞరత్న" పెద్దింటి సూర్యనారాయణమూర్తి, సిద్ధాంతి

చేసుకొనుట మంచిది. మీరు సంకల్పం చేసిన పనులు ఆటంకం వచ్చిననూ వివరకు పూర్తి చేస్తారు. మీరు సంపాదించే ఆదాయముకన్న ఖర్చు కాలం ఎక్కువగా ఉండును. మీ ఉజ్జ్వల భవిష్యత్తు కోసం ప్రణాళికలు వేసిన అది మధ్యలో ఆటంకం ఏర్పడును. ఆరోగ్య విషయంలో తేడా వచ్చును. వైద్యము ద్వారా విపరీత ఖర్చులు అగును. తోటి వారితో విరోధములు వచ్చే అవకాశం యున్నది. కోర్టు, పోలీసు తగవులు ఏర్పడును. జాయింటు వ్యాపారస్తులకు మనస్పర్ధలు ఏర్పడును. మంచి పదవుల కోసం విశ్వప్రయత్నం చేస్తారు. భూమి, బంగారం వంటి విలువైన వస్తువులు కొందురు. వ్యవసాయదారులకు తగిన లాభములుండవు. చేతి పనివారలకు వేసిన చమురువలె ఉండును. యంత్ర కర్మాగారముల వారికి పెట్టుబడులు పెరుగును. చిన్న పరిశ్రమల వారికి ఆర్థిక రంగములో బాగుండును. కాని చిన్న చిన్న సమస్యలు ఏర్పడి మనస్థిమితం ఉండదు. భాగస్వామితో, మరియు అన్నదమ్ములతో రాజీపడుట మంచిది. కొత్త వ్యాపార ప్రారంభముల విషయంలో ఆలస్యం జరుగుట మంచిది. గతములో నిలిచిన పనులు పూర్తి, గృహమార్పులు, గృహ నిర్మాణములకు అనుకూలము, విద్యార్థులు మందముగా ఉన్ననూ అతి కష్టముమీద ముందుకు పోగలరు. ఉద్యోగస్తులకు పనిభారం పెరుగును. ఖర్చులు అధికమైన ఉపయుక్తమౌతాయి. అనారోగ్య సమస్యలు ఉండును. వైద్యరంగములో ఉన్నవారికి కీలక సమస్యగా ఉన్ననూ మంచితనంతో ఉంటే విజయముమీదే. ప్రైవేటు రంగము వారికి అష్టకష్టాలుగా ఉండును. కాని స్థానచలనమునకు మంచిది కాదు. అదే పనిలో ఉండుట మంచిది. కాంట్రాక్టు చేయవారలకు ఆకర్షణ తగ్గును. ప్రభుత్వ ప్రయివేటు రంగములలో ఉన్నవారలకు అనుకొన్న చోటికి బదిలీలు కాజాలరు. పార్టీలలో పాల్గొంటారు. సంతానముతో ఆనందముగా ఉండును. సంతాన వివాహములకు విశ్వప్రయత్నము జరుగును. రాజకీయ నాయకులకు ధనముతో ముందుకు పోగలరు. మంచి పదవీ యోగ్యమైన శుభ పరిణామాలు ఏర్పడును. చలనచిత్రరంగ పరిశ్రమల వారికి అనుకూలమైన వాతావరణం ఉండును. చిత్ర నిర్మాతలు తీర్థయాత్రలు చేయుట మంచిది. మధ్యవర్తుల ద్వారా ధనము వృధా జరుగును. అక్కర్లేని విషయమునకై మహావేదన పొందుదురు. పెద్ద పెద్ద సమావేశాలలో ఒదిగి ఉండుట మంచిది. ప్రేమ, స్నేహ విషయములలో చుక్కెదురుగా ఉండును. ఈ సంవత్సరం అదృష్ట సంఖ్య - 1, అదృష్టరాయి - కెంపు, అదృష్ట రంగు - ఎరుపు, సోమవార నియమములు దారిద్ర్య దుఃఖనాశన స్తోత్రం జపించవలెను. శివాలయ దర్శనములు మరియు సంకష్టహర చతుర్థి పూజ, గురు, శని, కుజ జపం, ఆంజనేయ హోమం చేయుట, నువ్వులు, శనగలు, కందులు దానం చేయుట మంచిది.

పంచాంగ కర్త: "దైవజ్ఞరత్న" పెద్దింటి సూర్యనారాయణమూర్తి, సిద్ధాంతి

ఏప్రిల్ : కొత్తవారితో పరిచయం, అసంతృప్తి, సంఘములో మంచి గౌరవము ఏర్పడును. ఉద్యోగస్తులకు అధికారము వలన భయములు, బంధువులతో, స్నేహితులతో కలసి ఆనందముగా యుందురు. మనస్సునందు స్థిరత్వము లేకపోవుట. ఉద్యోగ విధులు నిర్వహణలో అజాగ్రత్త.

మే : స్నేహితుల ద్వారా సంతృప్తి, శరీరమునకు అధికశ్రమ, బంధుమిత్రులతో విరోధములు, ఉద్యోగములకు అటంకములు, మంచి భోజనము, విద్యయందు ఉత్సాహము లేకపోవుట, విపరీతమైన ఆలోచనలు చెయుదురు. తీర్థయాత్రలు చేయుదురు, స్వయం ఉపాధి లేక ఉద్యోగం.

జూన్ : వేడుకలలో పాలు పంచుకొంటారు, శరీరమునకు బద్ధకము, స్నేహితుల వలన ధనము ఖర్చు చేయుదురు, కోర్టు వ్యవహారమునందు మీకే జయము, ప్రయత్నించిన కార్యములు సిద్ధించును. మాసాంతరమున ధనలాభం, బంధుమిత్రులకు అభిప్రాయ బేధాలు, బంధు అనారోగ్యం.

జూలై : కొంతకాలముగా నిలిచిన కార్యం పూర్తియగుట, నీచ స్త్రీ సాంగత్యములు, బంధువులతో విరోధములు, మాటా మాటా పట్టించుట, స్థాన మార్పులు, అసంతృప్తిలు చెప్పటం, వ్యాపార రంగముల వారికి మంచి అభివృద్ధి, దేవాలయ దర్శనములు, ఎత్తు నుండి జారిపడుట, డిపాజిట్లు, చీటీలు కలిసి వచ్చును. అంతరంగిక విషయాలు వెల్లడి.

ఆగష్టు : ఆకస్మిక ధనలాభం. మనస్సునందు ఆనందము కొత్త వస్త్రములు, వస్తువులు కొనుట, స్త్రీల వలన కష్టములు, ధనమునకు ఇబ్బంది, మీ వలన ఇతరులు బాధపడుట, నరములు బలహీనత, నిద్రలేమి, గౌరవ మర్యాదలు పెరుగును. జాయింటు వ్యాపారాలలో సఖ్యత.

సెప్టెంబర్ : పదవుల కోసం ప్రయత్నములు. వ్యాపారములలో నష్టములు, స్నేహ బాంధవ్యములు పెరుగును. అనవసర ఖర్చులు చేయుట, ఇంటియందు కలహములు, పండితులను కలుసు కొనుట తలచిన కార్యములు, అటంకములు ఏర్పడుట, మిత్రుల అపార్థములు, ప్రత్యర్థుల విజయం.

అక్టోబర్ : కొత్త వ్యక్తుల ద్వారా ధనలాభం, శరీరమునందు అనారోగ్యము, మధ్యవర్తిత్వం వ్యవహరించుట మంచిది కాదు. కోర్టు తగాదాలకు అనుకూలము కాదు, ప్రమాద సూచనలు కలవు, జాగ్రత్త అవసరము, నమ్మినవారు మోసము చేయుదురు, నూతన పరిశ్రమలు ప్రారంభం.

నవంబర్ : కొత్తపరిచయాలు పెరుగుతాయి. వ్యాపార వ్యవహారములలో ధననష్టం, శుభకార్యాలకు నాంది. భూమి, గృహ అభివృద్ధి, గౌరవానికి కొంత భంగపాటు, శత్రుత్వము పెరుగును. మీ మాటవల్ల ఇతరులు ఇబ్బంది పడుట, అధికారులు, పెద్దలు అనుకూలత, ఉపయోగం లేని ప్రయాణాలు, ఆలస్య పనులు పూర్తి అగును. వృత్తి బాధ్యతల మధ్య ఘర్షణ. కొత్తపరిచయాలు పెరుగుతాయి.

డిసెంబర్ : గతంలో నిలిచిన కార్యాలు పూర్తి చేస్తారు. విదేశీ ప్రయాణములు ఫలించగలవు. పెద్దవారితో జగదము, శుభకార్యములకు అటంకములు, గౌరవమునకు హాని, స్త్రీ పరిచయములు, అధికారులతో విరోధాలు, ఋణములు, నిలిచి యుండును. పని భారము పెరుగును, అదనపు రాబడి.

జనవరి : ఖర్చులు అధికం. మంచి లాభములు, వంశవృద్ధి, స్త్రీ స్నేహ సహాయములు, వాహన సుఖం, కొద్దిపాటి అపజయం, వ్యవసాయ మూలక లాభములు, వ్యాపార ఉద్యోగ ప్రయత్నములు ఫలించగలవు. ఇంటియందు చిక్కులు, స్త్రీ అపనింద, ఉపాధి లేక ఉద్యోగ అవకాశం.

ఫిబ్రవరి : శుభ పరిణామాలు ఎదురౌతాయి. స్త్రీ మూలకముగా ధన వ్యయము, వ్యాపారము నందు మంచి లాభము, ఇంటియందు దైవారాధనలు, శుభకార్యములు చేయుట, నూతన స్త్రీ పరిచయములు, ఇంటి బయట విరోధములు, గృహములో మార్పులు, మీ ప్రతిభకు గుర్తింపు యాత్రలు చేయుట.

మార్చి : సంతానం గూర్చి ఆలోచనలు. మీ యొక్క ప్రజ్ఞతో ముందుకు పోవుదురు. సంఘంలో మంచి గౌరవము, శుభకార్యములు చేయుదురు. భార్య పిల్లలతో కలసి వినోద యాత్రలకు వెళ్ళెదరు. మనస్సునందు ఉత్సాహము, ఋణాలు చేయుట, విద్యావకాశము గూర్చి పరిశోధన.

పంచాంగ కర్త: "దైవజ్ఞరత్న" పెద్దింటి సూర్యనారాయణమూర్తి, సిద్ధాంతి



4. కర్కాటక రాశి

పునర్వసు 4, పుష్యమి 1, 2, 3, 4,
ఆశ్లేష 1, 2, 3, 4

ఆదాయం: 14

వ్యయం: 2

రాజపూజ్యం: 6

అవమానం: 6

ఈ రాశివారికి గురుడు ఉగాది నుండి 1 మే 2024 వరకు తామ్రమూర్తి, తదుపరి సంవత్సరాంతము వరకు తామ్రమూర్తి, శని ఈ సంవత్సరమంతయూ లోహమూర్తి, రాహుకేతువులు ఈ సంవత్సరమంతయూ సువర్ణమూర్తులు అగుచున్నారు.

కర్కాటక రాశి ముఖ్య విషయములు

పునర్వసు నక్షత్రం : కుటుంబ చిక్కులు బంధువులతో విరోధములు. నూతన ప్రయత్నములు ఆవాభంగములు. మత ధార్మిక విషయాలలో కీలక పాత్ర, విద్యయందు ఉత్సాహము లేకపోవుట. విపరీతమయిన ఆలోచనలు చేయుదురు. తీర్థయాత్రలు చేయుదురు. ఆకస్మిక ధనలాభములు ఆదాయమునకు మించిన ఖర్చు. ఇంటియందు శుభకార్యములు. పరీక్ష ఉత్తీర్ణత. పట్టుదల అధికమగును. ఆదాయం కుంటుపడును. వేడుకలలో పాల్గొనుట జరుగును.

పుష్యమి నక్షత్రం : శరీర బద్ధకము, స్నేహితుల వలన ధనము ఖర్చుచేయుదురు. విద్యయందు జయం. కీర్తి ప్రతిష్ఠలు పెరుగును. అనుకొన్న పనులు ఆలస్యముగా చేయుదురు. నిరుత్సాహం మధ్యలో శుభవార్తలు వింటారు. స్నేహితులను బంధువులను కలుసుకొంటారు. అనారోగ్యం కనిపిస్తుంది. కోర్టు వ్యవహారముల అనుకూలించగలవు. పెద్ద వారితో పరిచయములు పెరుగును. వ్యాపార, వ్యవహారాల యందు మీదే జయము. మనస్సునందు ఆనందము ధైర్యము కొన్ని అపవాదములు వచ్చును. కొత్త వస్త్రములు వస్తువులు కొనుట, నూతన వ్యక్తులు పరిచయములు ధనవ్యయము మీ వలన ఇతరులు ఇబ్బంది పడుట, తలపెట్టిన కార్యములు నెరవేరుట. శత్రు జయము గృహ నిర్మాణ పనులు పూర్తి కాగలవు. కొన్ని పనులు వాయిదా పడతాయి. పదవుల కోసం ప్రయత్నములు చివరికి జయం. స్నేహ బాంధవ్యములు పెరుగును. జాయింటు వ్యాపారాలలో నఖ్యత. నరముల బలహీనత, నిద్రలేమితనం అనవసర ఖర్చులు చేయుట. వండితులను కలుసుకొనుట. తలచిన కార్యములకు ఆటంకం ఏర్పడుట. భార్య వలన సౌఖ్యం అలంకార ప్రాప్తి. కారణములు లేకనే విరోధములు ఏర్పడును. విద్యార్థులకు మందముగా ఉన్ననూ అతి కష్టము మీద ఉత్తీర్ణత సాధించెదరు. ఆర్థికముగా నిలదొక్కకుంటారు.

పంచాంగ కర్త: "దైవజ్ఞరత్న" పెద్దింటి సూర్యనారాయణమూర్తి, సిద్ధాంతి

సాధ్యం కాని పనులు పూర్తి చేయుదురు. కొత్తవారితో పరిచయము. చేతి వృత్తువల వారికి అనుకూలముగా ఉండును. జీవితం సాఫీగా ఉండును. పని యందు శ్రద్ధ పెరుగును. కోర్టు వ్యవహారముల యందు చిక్కులు. చోర భయము వాహన ప్రమాదములు శరీరము నందు అనారోగ్యము. నమ్మినవారు మోసం చేయుదురు. ఇంటి పనులు కొత్త పరిశ్రమలు ప్రారంభించుట. వ్యవసాయం వారికి అనుకూలం. సినీ పరిశ్రమవారు జాగ్రత్త అవసరం.

ఆశ్లేష నక్షత్రం : కుటుంబ సభ్యులతో కలసి తీర్థయాత్రలు చేయుదురు. ఆదాయం బాగుండును. విపరీతమైన ఖర్చుచేయుదురు. అపజయము హాని, కీర్తి ప్రతిష్ఠలు పెరుగును. కొత్త వ్యక్తుల ద్వారా ధనలాభం, శ్రమతోకూడిన ప్రయాణాలు, కొన్ని రహస్యాలు బయట పడగలవు. అలస్యంగా పనులు పూర్తి చేయుదురు. గౌరవానికి కొంత భంగపాటు శత్రుత్వము పెరుగును. అధికారులు, పెద్దలు అనుకూలత మంచి జీవితము గడుపుదురు. ఆభరణములు కొందురు. ఉద్యోగ ప్రాప్తి.సంతోషము, నూతన వస్తువులు కొందురు. అప్పులు చేయుదురు. తలపెట్టిన పనులు పూర్తి చేయుదురు. వ్యాపారం గూర్చి ఆలోచనలు పెరుగును. కొత్త ప్రారంభములకు తపన, ఖర్చు పెరిగే అవకాశం ఉంది. భూగృహాభివృద్ధి గౌరవానికి కొంత భంగపాటు. విదేశీ ప్రయాణములు కలసి వచ్చును. పనిభారము పెరుగును. అదనపు రాబడి ప్రభుత్వ ప్రైవేటు రంగములో ఉన్నవారికి అనుకొన్న చోటికి బదిలి. అనారోగ్యములకు, విలాసాలకు వ్యయం చేస్తారు. కుటుంబంలో ఆర్థిక పరిస్థితి మెరుగుపడును. విలువగల వస్తువులు కొనుట, కుటుంబ కలహాలు, బంధుమిత్రుల నహకారం లభించును. ఇంటర్వ్యూలో అనుకూలత, స్నేహితుల ద్వారా జాగ్రత్త అవసరం. స్త్రీ విరోధములు కోర్టులో అపజయం, గృహములో మార్పులు మీ ప్రతిభకు గుర్తింపు, సంతానం గూర్చి ఆలోచనలుభార్యా పిల్లలతో కలసి వినోదయాత్రలు వెళ్ళెదరు. విద్యార్థులకు మంచి శుభవార్త, కూడబెట్టిన ధనము ఖర్చు చేయుదురు. వైద్యరంగం వారికి సాఫీగా ఉండును. ఈ రాశి వారికి కుటుంబ అనుకూలత. కొన్ని విషయాలలో వ్యతిరేకంగా ఉండును. మానసిక క్షోభ, ఆందోళనలు ఏర్పడును. సంవత్సరం చివరయందు ప్రమోషన్లు స్త్రీ మూలక ధనలాభములు. సంవత్సరం చివర యందు ప్రమోషన్లు స్త్రీ మూలక ధనలాభములు. వ్యాపారాభివృద్ధి, ఋణములు చేస్తారు. కొత్తవారితో పరిచయం ఉద్యోగస్తులకు అధికారులతో భయం. బంధుమిత్రులతో కలిసి ఆనందముగా ఉంటారు. స్థిరత్వము లేకపోవుట ఉద్యోగ విధులు నిర్వహణలో జాగ్రత్త.

పంచాంగ కర్త: "దైవజ్ఞరత్న" పెద్దింటి సూర్యనారాయణమూర్తి, సిద్ధాంతి

ఈ రాశి స్త్రీ పురుషులకు గత సంవత్సరం కంటే ఈ సంవత్సరం సానుకూలమే. ఒక నెలలో పదిహేను రోజులు ధనము కనిపించును. పదిహేను రోజులు ఋణము కనిపించును. అన్నదమ్ములతో పట్టింపులు పెరుగును. కుటుంబములో ఏ లోటు లేకుండా చేసుకొందురు. మీ భార్య లేక భర్త మూలకముగా కీర్తి పెరుగును. స్త్రీ సంతానం ద్వారా అభివృద్ధి, భూమి, బంగారం, వ్యవసాయం గృహం అద్దెల ద్వారా ధనం కలసి వచ్చును. స్నేహ బాంధవ్యములు ద్వారా ఖర్చులు పెరుగును. ఋణములు చేస్తారు. కుటుంబములో అనారోగ్యములు సమయానికి మీరు అనుకొన్న రీతిలో పనులు పూర్తి చెయ్యలేరు. ధనం విషయంలో వాయిదాలు జరుగును, గ్రామములో పలుకుబడి పెరుగును. అంచనాలు తారుమారు అవుతాయి. బంధువులలో ప్రాధాన్యత పెరుగును. ఇంట బయట మంచి గౌరవము, శుభకార్యాలు ఇంటియందు జరుగును. కాని ఇతరులతో మీకు మాట పట్టింపులు విభేదములు వచ్చును. మీ ధనము తీసుకొని మిమ్ములను ఇబ్బందులకు గురి చేయుదురు, పెద్ద ఖర్చులు తగిలే అవకాశం ఉంటుంది. మీ చేతియందు ధనము ఖర్చు ఎక్కువ జరుగును. ఏ వృత్తి వ్యాపార ఉద్యోగస్తులకైనను శ్రేయస్సు మరియు అభివృద్ధిగానే ఉండును. సాధ్యంకాని పనులు జాగ్రత్తగా చేయగలరు, మీరు చేసిన పనికి తగిన ఆదాయం ఉండదు. సిరమైన సంపద సమకూర్చుకోగలరు. వ్యవసాయ రంగములో ఉన్నవారికి పెట్టుబడులు తగ్గించుట మంచిది. కొత్త షాపులు, పరిశ్రమలు ప్రారంభించువారికి ప్రారంభములో చికాకులు ఉన్నను చివరికి నిలద్రొక్కుకోగలరు. కోర్టు మరియు తగవులు ఒక పక్షాన వచ్చును, విద్యార్థులు లేక వివాహము కాని వారికి ప్రేమానుబంధాలు బాగుండును. విద్యార్థులు పరీక్షలలో ఉత్తీర్ణత కల్గును, మీ అంతరంగిక విషయాలు బయటకు వస్తాయి. చిన్న పెద్ద పరిశ్రమల వారికి అనుకూలమే. చేతి వృత్తుల వారికి కొంతమంది మీ ఆలోచనలు భంగం చేస్తారు. ప్రభుత్వ ప్రైవేటు ఉద్యోగస్తులకు ఆదాయం పెరుగును. మంచి చోటికి బదిలీ జరుగును. వైద్యరంగం వారికి సాఫీగా ఉండును. మెడికల్ వారు సిరపడుదురు. కళారంగ, నాటక, రేడియో, టీవి. పురోహితుల వారికి జనాకర్షణ పెరుగును. ప్రయత్నపూర్వకంగా కొన్ని అవకాశాలు జారవిడిచెదరు. దానివల్ల నష్టం వాటిల్లును. శ్రమ అనారోగ్యంగా ఉన్ననూ చివరకు సాఫీగా ఉండును. గ్రామంలో మీరు చిన్న చిన్న అవమానాలు పడుదురు. ఆలోచించి ప్రతిపనికి ముందుకు వెళ్ళుటకు ఆలోచించి చేయుట మంచిది. ఏ విషయమునకైనా ఆటంకములు వచ్చును. కొంత నిరాశ ఉన్ననూ చివరకు తెలివితేటలతో రాణింపగలరు. మీ ఆలోచననూ కుటుంబీకులు అర్థం చేసుకోగలరు. వాహన విషయములో జాగ్రత్త తీసుకొనుట మంచిది. రాజకీయ రంగములో తిరుగువారికి మంచి కాంట్రాక్ట్ కుదురును.

ఈ రాశి వారికి అదృష్ట సంఖ్య 3, అదృష్ట రోజు గురువారం, అదృష్ట రంగు పసుపు, గురు, శని, దత్తాత్రేయ, దుర్గ చండి జపములు, లక్ష్మీగణపతి హోమము నువ్వులు దానం చేయుట మంచిది.

పంచాంగ కర్త: "దైవజ్ఞరత్న" పెద్దింటి సూర్యనారాయణమూర్తి, సిద్దాంతి

ఏప్రిల్ : ప్రతి విషయంలో హడావుడిగా వుంటారు. ఇంటియందు శుభకార్యములు చేయుదురు. భార్యవలన సౌఖ్యం, అనారోగ్యము, అలంకార ప్రాప్తి, కారణము లేకనే విరోధములు ఏర్పడును. ఆకస్మిక ధన లాభములు, ఆదాయమునకు మించిన ఖర్చులు, అధికారులతో ఇబ్బందులు, రాజీనామాలు.

మే : సార్థం కాని పనులు పూర్తి, కొత్తవారితో పరిచయములు, చేతివృత్తుల వారికి అనుకూలములు జీవితం సాఫీగా సాగును. పనియందు శ్రద్ధ ఎక్కువ, కోర్టు వ్యవహారములయందు చిక్కులు, చోర భయము, వాహన ప్రమాదములు, ఇంటి పనులు, కొత్త పరిశ్రమలు ప్రారంభించుట.

జూన్ : కుటుంబ సభ్యులతో కలసి తీర్థయాత్రలు చేయుదురు. ఆదాయం బాగుపడును. ధనము విపరీతంగా ఖర్చు చేయుదురు. అపజయములు, హాని, కీర్తి ప్రతిష్టలు పెరుగును, అనుకొన్న పనులు అలస్యంగా పూర్తి చేయుదురు. నిరుత్సాహం మధ్యలో శుభవార్తలు వింటారు.

జూలై : గృహ ప్రయత్నములు ఫలించగలవు. కొత్తవారితో పరిచయములు. సంఘములో మంచి గౌరవము, ఉద్యోగ ప్రయత్నములు చేయుదురు. తలపెట్టిన పనులు పూర్తి యగును. స్త్రీ మూలక ధనలాభం, మనో వ్యాకులత, శ్రమాధిక్యత, ప్రయాణాలు, మీ రహస్యాలు బయటపడగలవు.

ఆగష్టు : మంచి జీవితము గడుపుదురు. మనస్సునందు మంచి సంతోషము, వస్తుములు, ఆభరణములు కొనెదరు, అప్పులు చేయుదురు. ప్రయత్నించిన కార్యములు సఫలీకృతము కావు. వ్యాపారం గూర్చి ఆలోచనలు పెరుగును. కొత్త ప్రారంభములకు తపన. ఖర్చులు పెరిగే అవకాశం ఉంది.

సెప్టెంబర్ : స్త్రీ సౌఖ్యము, బంధువుల రీత్యా ధన వ్యయములు అనుకొన్న పనులు పూర్తి కావు. ధనాదాయము బాగుండును. మనో విచారములు, ప్రయాణములలో చోర భయములు, చివరలో పనులు పూర్తి కష్టములు వచ్చును. విదేశీయాసం, ప్రముఖుల ద్వారా కలసి వచ్చుట.

అక్టోబర్ : గృహ నిర్మాణమునకు ఆటంకములు, అనుకోని ఖర్చులు, సోదర సఖ్యత, వస్త్రలాభములు, భూమి కొనుట, బంధుమిత్రుల సహకారము లభించిననూ కొన్ని సమస్యలు ఉండగలవు. ప్రమాద సూచనలు గలవు. ఇంటిరూపులో వైఫల్యం, స్నేహితుల ద్వారా జాగ్రత్త అవసరం.

నవంబర్ : మొండి పనులు పూర్తి చేస్తారు. కుటుంబములో ఆర్థిక పరిస్థితి బాగుండును. విలువగల వస్తువులు కొనుట, కుటుంబ కలహాలు, వ్యాపారం, ఉద్యోగములలో మందము, కూడబెట్టిన ధనము ఖర్చు శుభ కార్యములకు ఆటంకం, స్త్రీ విరోధములు కొద్దులో అపజయం, అధికారం.

డిసెంబర్ : ప్రతి విషయంలో వ్యతిరేకంగా ఉండును. మానసిక క్షోభ, భయ అందోళనలు ఏర్పడును. మాన చివర యందు ప్రమోషన్లు, కుటుంబ అనుకూలత, నూతన కర్మలు, స్త్రీ మూలక ధనసంపన్నములు, దూరపు ప్రయాణములు, వ్యాపారాలలో అభివృద్ధి చేయబడును. ఋణములు చేస్తారు.

జనవరి : ఆర్థికముగా ఫర్వాలేదు. కుటుంబ చిక్కులు, బంధువులతో విరోధములు, నూతన ప్రయత్నములు, ఆశా భంగములు, మనోచైర్యము, సంతానమోసం, శుభకార్యాలు కలసి వచ్చును. స్నేహితులను బంధువులను కలుసుకొందురు. మత ధార్మిక విషయాలలో కీలక పాత్ర.

ఫిబ్రవరి : మంగళవారం వట్టుదలగా ఉంటారు. ఆదాయము కుంటుపడును. దేవాలయ దర్శనములు చేయుదురు. భార్య వలన ఇబ్బందులు, అనారోగ్యములు, విపరీతమైన ఖర్చులు, మనో విచారములు, మరణవార్తలు వినుట, స్నేహితులను బంధువులను కలుసుకొందురు.

మార్చి : కోర్టు వ్యవహారములు అనుకూలించగలవు. ఆర్థికంగా వుంజుకోగలరు. ఉద్యోగంలో అనుకూలతలు, గ్రామ తగవులలో - ప్రధాన పెద్దవారితో పరిచయం, వ్యాపార వ్యవహారములయందు మీదే జయము, మనస్సునందు ఆనందము, ధైర్యము, అపవాదులు వచ్చును, తీర్థయాత్రలు చేయుట జరుగును మిమ్ములను పెద్దవారు అర్థం చేసుకొంటారు.

పంచాంగ కర్త: "దైవజ్ఞరత్న" పెద్దింటి సూర్యనారాయణమూర్తి, సిద్ధాంతి



5. సింహరాశి

మఖ - 1, 2, 3, 4;
పుబ్బ 1, 2, 3, 4; ఉత్తర - 1

ఆదాయం: 2

వ్యయం: 14

రాజపూజ్యం: 2

అవమానం: 2

ఈ రాశివారికి గురుడు ఉగాది నుండి 1 మే 2024 వరకు రజితమూర్తి. తదుపరి సంవత్సరాంతము వరకు సువర్ణమూర్తి శని ఈ సంవత్సరమంతయూ రజితమూర్తి. రాహుకేతువులు ఈ సంవత్సరమంతయూ తామ్రమూర్తులు అగుచున్నారు.

సింహ ముఖ్య విషయములు

మఖ నక్షత్రం: వృత్తి వ్యాపారముల వారికి సానుకూలముగానే ఉండును. సినీ (మరియూ) చిన్న పెద్ద పరిశ్రమల వారికి అనుకొన్న ఆదాయం లభించి సంతోషంగా ఉండును. నూతన స్నేహబాంధవ్యములు పెరుగును. ప్రేమ వ్యవహారాలలో కాస్త జాప్యం జరుగును. నిరుద్యోగులకు ఉద్యోగావకాశములు, వాతపితృ వ్యాధుల వల్ల చికాకులు ధనవ్యయం పనులు ఆలస్యంగా జరుగును. స్త్రీ పురుషాదులలో అధిక తపనాపరులుగా ఉంటారు. ప్రతి పని యందు మందత్వముగ ఉండును. మీరు చేసే పనులలో లోపముండును. నేత్రరోగములున్న నివృత్తి జరుగును. మనస్సు పరిపరివిధములుగా వ్యవహరించును. గృహప్రయత్నములు ఫలించును. సోదరుల సఖ్యత సహకారములు అనుకూలమే. మీ సంకల్పం త్వరలో నెరవేరుతుంది. వృత్తి ఉద్యోగ వ్యవహారాదులలో అధిక శ్రమకు గుర్తింపు తక్కువ. లావాదేవీలతో తీరిక ఉండదు. ఇతరులు మీమీద ఆధారపడి నష్టపోవుదురు. ఆర్థికముగా ఇబ్బందులున్ననూ త్వరలోనే భర్తీ చేస్తారు. ఆధ్యాత్మిక సేవలు చేయుదురు. జీవిత భావస్వామి యొక్క బంధువుల కార్యములలో పాల్గొంటారు. సంతానపూర్వక అనారోగ్యములు (మరియూ) ఇబ్బందులుండును. ఇష్టమైన పదార్థములు చేతికండును. తగవులు వాయిదా పడతాయి. గౌరవ సన్మానం జరుగును. నూతన పరిచయాలు ఆనందాన్ని కలిగిస్తాయి. తీర్థయాత్రలు మరొకరికి మీరు ఉపయోగపడుట చేయువృత్తి ఉద్యోగ వ్యాపారాదులలో చిన్న చిన్న ఇబ్బందులున్ననూ మీ తెలివితో

పంచాంగ కర్త: "దైవజ్ఞరత్న" పెద్దింటి సూర్యనారాయణమూర్తి, సిద్ధాంతి

చేజిక్కించుకోగలరు. రైతులకు మంచి లాభములు. మీ సంతానం గూర్చి మంచి బాట ఏర్పాటు చేస్తారు. ప్రయాణాలు అనారోగ్యాలు అధికంగానే ఉంటాయి. విలువైన వస్తువులు కొనుట జరుగును. చోరభయం.

పుబ్బ నక్షత్రం : గృహమందు శుభాశుభములు వల్ల బంధువుల వలన ధనవ్యయం. ఊహించని సంఘటనలు జరుగుతాయి. మధ్యలో సంతోషమైన వార్తలు వింటారు. విద్యార్థులకు శుభసూచనలుండును. విలాసమైన జీవితం గడుపుతారు. పలు విధాలుగా ధనప్రయత్నాలు జరుగును. రాజకీయ నాయకులకు ఎండమావిలా నిరాశ మిగులును. చిన్న పెద్ద పరిశ్రమల వారికి మిశ్ర ఫలితములుండును. ఏ వృత్తి ఉద్యోగులకైనా అధికార వత్తిడి, కాని సఖ్యతగానే ఉండును. జాయింటు వ్యాపారుల వారికి కాంట్రాక్ట్ దారులకు రియల్ ఎస్టేట్ వారికి కాస్త మందముగా ఉన్న ముందుకుపోగలరు. గృహమార్పు నిర్మాణముల సంకల్పం నెరవేరును. భాగస్వామితో మనస్ఫుర్ణలు వచ్చును. కొని విషయాలతో తలదించుకొందురు. వాహన ప్రమాదములు, అధిక ప్రయాణాలు, ఇంటియందు శుభసూచనలు, ధనము నిల్వ చేయుదురు. ఏజన్సీలను ఆశ్రయించవద్దు. ఆరోగ్యంపై అధిక శ్రద్ధ వహిస్తారు. నూతన వ్యక్తుల పరిచయాదులు పెరుగును. కొన్ని విషయాలలో ఒక అసత్యం పలుకుట ఏ వృత్తి ఉద్యోగులకైనా ఆకర్షణ ఆదరణ లాభములు కలుగును. భార్యభర్తల మధ్య వివాదములు చెలరేగును. దూరప్రాంతపు ప్రయాణాలు కలసి వచ్చును. విలువైన వస్తువులు అమ్ముట జరుగును. స్నేహితుల ద్వారా మోసపోవుట అనారోగ్యములు బాధ్యతాహీనం. చంచల స్వభావం వల్ల సమస్యలు అధికం. భాగస్వామి మాటలు పెడచెవిన పెడతారు. సంతానపూర్వక వృధా ఖర్చులు సంవత్సరం మధ్య నుండి క్రమముగా యోగించును. ఇతరులు మీ గురించి నిలకడ మీద అర్థం చేసుకొంటారు. నృత్య గీత వాయిద్యములపై దృష్టి వెళ్ళును. ఇతరులకు మీరు సహాయపడుట కొన్ని విషయాలలో ఇబ్బందులున్నా చివరకు మేలే జరుగును, ప్రమాద సూచనలున్నవి.

ఉత్తర నక్షత్రం : ఈ సంవత్సరంలో మంచి శుభసూచనలు ఉన్నవి. విద్యార్థులకు ప్రయత్నపూర్వక విజయం సాధిస్తారు. మనస్సు ఉల్లాసముగా ఉంటుంది. రాజకీయదారులకు అనుకొన్న పనులు కాస్త ఆలస్యం జరుగును. అనారోగ్య బాధల వల్ల ధనవ్యయం కలుగును. వృత్తి ఉద్యోగ వ్యాపారులకు అధిక శ్రమ ఉన్న వాటిలో ప్రమోషన్స్ (మరియూ) లాభములు కలసి వచ్చును.

ఈ రాశి స్త్రీ పురుషులకు ఈ సంవత్సరం అనుకూలమే. కుటుంబ అనుకూలతలు అంతంత మాత్రముగానే ఉండును. అవసరాలకు ధనం అందుతుంది. మీ ఆలోచనలు పలు విధములుగా ఉంటాయి. ఊహించని ఖర్చులు ఆందోళన కలిగిస్తాయి. ఒక విషయమై సందిగ్ధకరంగా ఉంటుంది. శని ప్రభావం వల్ల మరియు కేతువు వల్ల ప్రతి విషయంలోనూ భారంగా కనబడును. ఆర్థిక లావాదేవీలు సామాన్యంగా ఉంటాయి. ఏ వృత్తి వ్యాపారస్తులకైననూ మనఃస్థిమితం కలుగును. జనాకర్షణ పెరుగును. సంవత్సర ప్రారంభములో కొంతవరకు మేలు జరుగును. ధనము చేతికి అందును. ఉద్యోగస్తులకు మంచి బదిలీలు వచ్చును. జరుగును. పెద్ద వారితో విరోధములు ఆవులకు ముఖ్య సమాచారం అందించగలరు. వ్యవసాయ రంగములో ఉన్నవారికి అంతంత మాత్రముగానే ఉండును. వ్యాపార ఉద్యోగ మార్పులుంటాయి. విద్యార్థులకు పరీక్ష సమయంలో అది పెద్ద సమస్యగా మారును. ప్రైవేటు మరియు ప్రభుత్వ ఉద్యోగదారులకు మనశ్చాంచల్యంగా ఉండును. అనుకొన్న పనులు ఆలస్యంగా జరుగును. కొత్త పాత వ్యాపారాలలో అతి జాగ్రత్త వహించుట మంచిది. ప్రయత్నించిన పనులు అతి కష్టం మీద పూర్తి చెయ్యగలరు. వివాహం కాని వారికి పరీక్ష కాలముగా ఉండును. ప్రేమ వ్యవహారములు అనుకూలమే. మెడికల్ వైద్య రంగములో ఉన్న వారికి చిన్న చిన్న అవాంఛనీయమైన సంఘటనలు జరుగును. మీ సంతానం గూర్చి ఆలోచనలు పెరుగును. పితృవర్గము వారితో శతృత్వము కలుగును. ఎల్.ఐ.సి. పాలసీలు చీటీలు మీరు నిల్వ చేయు ధనము సంవత్సర ప్రారంభము నుండి నవంబరు లోపు కలిసి వచ్చును. భూమి, బంగారం మరియు విలువైన వస్తువులు జూలై లోపు కొనుటకు అవకాశం ఉంది. జాయింట్ వ్యవహారములలో ప్రారంభములో బాగుండును. తదుపరి అవగాహన లోపంతో దూరంకాగలరు. చిన్న పెద్ద పరిశ్రమలలో ఈ సంవత్సరం అక్కోబరు వరకు బాగానే నడుచును. తదుపరి సంవత్సరాంతము వరకు ఆటంకములుగా ఉండును. విద్యార్థులు అతి కష్టము మీద తక్కువ మార్కులతో ఉత్తీర్ణత, విదేశీయాసం, నవంబరు లోగా ప్రయత్నం ఫలించును. రాజకీయ రంగములో ఉన్నవారికి కొత్త ప్రయత్నముల కోసం ఎదురు చూచెదరు. సినీ కళా నాటక టివి రేడియో వారికి సెప్టెంబరు చివర యందు బిల్స్ పెండింగ్లో ఉండును. కొత్త కాంట్రాక్టులు దగ్గరకు వచ్చి దూరమౌతాయి. శస్త్రచికిత్సలు, ఆపరేషన్స్ వంటి విపత్తులు ఎదురగును.

ఈ సంవత్సరం అదృష్ట సంఖ్య - 8, అదృష్ట రంగు - నీలం, అదృష్టరాయి (ఇండ్రనీలం) ఆంజనేయ, దుర్గ, రాహు, కేతు జపములు, మినుములు, ఉలవలు దానం చేయవలెను. సుదర్శన హోమం చేయవలయును.

పంచాంగ కర్త: "దైవజ్ఞరత్న" పెద్దింటి సూర్యనారాయణమూర్తి, సిద్ధాంతి

ఏప్రిల్ : వృత్తి పరముగా మార్పులు, స్త్రీ విషయమై అపనిందలు, కార్యసిద్ధి, కొత్తవారితో పరిచయములు, గౌరవమునకు హాని, భార్యాపిల్లలతో కలసి తీర్థయాత్రలు చేయుదురు, సామాన్య జీవనము గడిపెదరు. మంచి అవకాశములు లభించును. వినోదం, ముఖ్య సమాచారం అందుకొంటారు.

మే : అనుకొన్న పనులు నెరవేరకపోవుట, వృద్ధ ప్రయాణములు చేయుట, దానములు చేయుట, ప్రయాణములలో ప్రమాదములు, విపరీతముగా ధనము ఖర్చు చేయుదురు, దైవ కార్యములలో పాల్గొందురు. అవవాదులు వచ్చును. గృహ నిర్మాణములు, శుభకార్యాలు, చొరభయం.

జూన్ : విరోధములు, విందులలో - ప్రారంభంలో అవాంతరాలు, గౌరవమునకు భంగపాటు, కారణము లేకనే, మాటా, మాటా వట్టింపులు, అశుభమైన వార్తలు వినుట, మాసాంతరమున మంచి అనుకూలం, ధనలాభములు, శుభకార్యాలలో తిరుగుట, గౌరవం పెరుగుట.

జూలై : మనోవిచారములు అధికముగా ఉండును. కార్యహాని, కోర్టు వ్యవహారములు అనుకూలించగలవు. అధిక వత్తిడి, వ్యాపారం ఉద్యోగములయందు మంచి అభివృద్ధి, ధనలాభం ఇతరులు మిమ్ములను మోసం చేయుదురు, ప్రయతములు పట్ల ఇబ్బందులు, ఆర్థిక లావాదేవీలు కలసివచ్చును.

ఆగష్టు : కుటుంబ సభ్యులతో కలసి ప్రయాణం చేయుదురు. శుభకార్యాలలో పాల్గొందురు. వ్యవసాయ మూలకంగా ధనలాభం, భూములు వాహనములు కొనుట, గౌరవ భంగం, మానసిక శాంతి తక్కువ, చిన్న చిన్న ప్రమాదములు జరుగును. కొన్ని విషయములలో అవాంతరాలు ఎదురౌతాయి.

సెప్టెంబర్ : శరీరమందు అనారోగ్యం, అశాంతి, కార్యాటంకాలు, విరోధములు, మనస్సున ఆందోళన, దూరప్రయాణాలు, శుభకార్యాలు చేయుదురు, ఆనందము, ఇరుగుపొరుగు వారితో వివాదాలు. ప్రేమ విషయాలు అనుకూలించును.

అక్టోబర్ : దూరప్రయాణాలు చేయుదురు, మంచి ఆరోగ్యము, స్త్రీ విషయమై ధన వ్యయము, శత్రువు వలన భయము, అవమానము, వ్యాపారంలో మంచి లాభాలు, ఉద్యోగ లాభాలు, ఏమీ లేకనే ఆలోచన, భయం, మాటామాటా వట్టింపులు, నిర్మాణ పనులు ప్రారంభం, విలువైన వస్తువులు జాగ్రత్త.

నవంబర్ : వృత్తి ఉద్యోగులతో చిక్కులు, చెడు వార్తలు వినుట, వ్యాపారం మందకొడిగా నడుచును. విందులు వినోదాలు కోసమై ధనము ఖర్చు చేయుదురు. కార్యాటంకములు బంధువులకు రోగము, స్త్రీ విరోధాలు వచ్చును. కొత్త పరిచయాలు, వ్యవసాయాభివృద్ధి, ఆర్థిక లావాదేవీలు నిలవియుండును.

డిసెంబర్ : మంచి ఉత్సాహభరితముగా ఉండును. వ్యాపార వ్యవహారాలు అనుకూలముగానే ఉండును. కుటుంబములో కోవతాపములు పెరుగును. పెద్దవారితో అనుకూలం, బంగారం, వెండి వంటి విలువగల వస్తువులు కొనుట, స్థిరాస్తి వృద్ధి, సంఘ గౌరవము తగ్గును. స్నేహితులు, అత్తవారితో విరోధాలు, పరీక్ష పోటీల్లో ఉత్తీర్ణత, నిర్దిష్ట ప్రణాళిక వేసుకొంటారు.

జనవరి : ఆర్థిక విషయాలలో స్నేహితుల సహకారం లభించును. గృహోపకరణ వస్తువులు కొనగలరు. స్థిరాస్తి, వాహనాలు కొనగలరు. తొందరపు మాటలు మాట్లాడుదురు. రాజకీయ గోష్టి పనులు పూర్తి, కోర్టు వ్యవహారములకు అనుకూలత, ఉద్యోగావకాశములు, ఆవులను కలుసుకొంటారు.

ఫిబ్రవరి : ఇతర పనుల వల్ల మీరు తలపోటు, మిమ్ములను ఆత్మగౌరవము వల్ల దెబ్బ తీయుదురు. అనుకూలమైన రోజులు, వ్యాపార ఉద్యోగములలో మరియు వ్యవసాయ మూలకముగా కలసి వచ్చును. ప్రయాణాలు అనుకూలమే, పిల్లతో ప్రయాణములు, విలాసాలు, ముఖ్య వస్తువులు కొనుట.

మార్చి : మీరు తలచిన పనులు నెరవేరగలవు. ఇంటియందు సౌఖ్యము, విద్యావృద్ధి, సమయానికి భోజనం లేకపోవుట, గర్భము పెరుగుట, చెడు స్నేహములు చేయుట, ధన నష్టములు, స్త్రీ పరిచయములు, కోర్టు లావాదేవీలు, ప్రతీ పనియందు వ్యతిరేకం, ప్రోత్సాహకరంగా ఉంటుంది.

పంచాంగ కర్త: "దైవజ్ఞరత్న" పెద్దింటి సూర్యనారాయణమూర్తి, సిద్ధాంతి



6. కన్యారాశి

ఉత్తర-2, 3, 4;
హస్త - 1, 2, 3, 4; చిత్త-1, 2

ఆదాయం:5

వ్యయం:5

రాజపూజ్యం:5

అవమానం:2

ఈ రాశివారికి గురుడు ఉగాది నుండి 1 మే 2024 వరకు లోహమూర్తి తదుపరి సంవత్సరాంతము వరకు రజితమూర్తి, శని ఈ సంవత్సర మంతయూ లోహమూర్తి, రాహుకేతువులు ఈ సంవత్సరమంతయూ రజితమూర్తులు అగుచున్నారు.

కన్యారాశి ముఖ్య విషయములు

ఉత్తర నక్షత్రం : కొంత కాలంగా నిలచిన కార్యాలు పూర్తి చేస్తారు. స్త్రీ పురుషాదులకు కోరికలు సిద్ధిస్తాయి. బంధువులతో మాటామాటా పట్టింపులుంటాయి. వృత్తి ఉద్యోగులకు స్థానమార్పులు కొత్త పరిచయాలు అధికమగును. ఏ వృత్తి ఉద్యోగ వ్యాపార వ్యవసాయముల వారికి ఆదాయం పెరుగును. గృహము భూమి ప్రయత్నములు సిద్ధించును. వాహనమార్పులు జరుగును. వృత్తి ఉద్యోగరీత్యా వ్యవసాయములయందు మంచి అభివృద్ధి. శత్రువులు మీకు అనుకూలముగా వ్యవహరిస్తారు. కాని కాస్త ఆకర్షణ తగ్గును. మీలో గర్వం పెరిగి నష్టానికి దారితీయును. వివాహ శుభ సూచనలు కలసి వస్తాయి. కళారంగం (మరియూ) చిన్నా పెద్ద పరిశ్రమలవారు ధైర్యముతో ముందుకు పోగలరు. సంతానం గూర్చి ఆలోచనలలో పడతారు. కొత్త వ్యక్తుల పరిచయాలు మధ్యవర్తిత్వం చేయుట మంచిది కాదు. శుభవార్తలు వింటారు. మీ అంచనాలు తారుమారు అవుతాయి. బంధువులలో ప్రాధాన్యత పెరుగును. ఇంటా బయటా మంచి ఆదరణవిదేశీయానం కలసి వచ్చును. వ్యాపార వ్యవసాయ చిన్న పెద్ద పరిశ్రమలవారు పెట్టుబడులు తగ్గించుట మంచిది. ఆలోచించి అడుగు వేయుట మంచిది. ఒక పెద్ద సమస్య నుండి మీరు బయట పడతారు. నమ్మకస్తులే మోసగిస్తారు.

హస్త నక్షత్రం : మీరు సంపాదించినా భాగస్వామి ద్వారా ధనవ్యయం జరుగును. ఏ వృత్తి ఉద్యోగ వ్యవసాయ పరిశ్రమల వారికి ప్రభుత్వ సహకారం (మరియూ) బ్యాంక్ ఋణాలు పొందుట జరుగును. కుటుంబములో కలహ కార్యణ్యాదులు వచ్చును. నూతన కార్యాలు పూర్తి చేస్తారు. గృహవాహన

పంచాంగ కర్త: "దైవజ్ఞరత్న" పెద్దింటి సూర్యనారాయణమూర్తి, సిద్ధాంతి

యోగములున్నవి. రెండు అసత్యములు ఒక సత్యము పలుకుదురు. మంచి మంచి ప్రయాణాలు తీర్థయాత్రలు చేస్తారు. సంతాన విషయంలో అదనపు ఖర్చులు చేస్తారు. శుభకార్యాలలో పాల్గొందురు. దైవకార్యాలు మీ చేతి మీదుగా వహిస్తారు. సంవత్సరం చివర భాగంలో మీ కోరికలకు అపకీర్తి వచ్చును ముఖ్యమైన వసులు వాయిదా వడతాయి. అనారోగ్య లోపములుండును. ఏ వీత్తి ఉద్యోగులకైనా అధికార వత్తిడి అధికమగును. తలచిన వసులు అతి కష్టముమీద పూర్తి చేస్తారు. ఆరోగ్య విషయంలో తగు జాత్ర తీసుకొంటారు. విదేశీ (లేక) దేశీయ, ప్రయాణములు కలసి వచ్చును. సంతానం గూర్చి అధిక ఆలోచనలు, అయినా వారి పూర్వకముగా లాభములే ఉండును. వాహన ప్రమాదములున్నవి. అధికార వత్తిడి త్వరలో మీ సంకల్పం నెరవేరుతుంది. ఆదాయ వ్యయాలకు పొంతన ఉండదు. వ్యతిరేకులు స్నేహితులౌతారు. బంధువులు మొండి చెయ్యి చూపుతారు. ఆదాయాన్ని మించిన ఖర్చులు చేస్తారు. అయినా అది మీకు మేలే జరుగుతుంది. చీటీలు కలసి వస్తాయి. విద్యార్థులకు ఆశాభంగంగా ఉంటుంది. మీరు గతములో అనుకొన్న పని నెరవేరుతుంది. ఆరోగ్యంలో ధనవ్యయం, రైతులకు ఉద్యోగస్తులకు వ్యాపారులకు చేతివృత్తుల వారికి స్వల్ప ఇబ్బందులు.

చిత్ర నక్షత్రం : పంతాలు పట్టింపులకు పోవుట మంచిది కాదు. విదేశీ (లేక) దేశీయ ప్రయాణ పూర్తి అగుతుంది. ప్రమోషన్స్ కలసి వస్తాయి. ఇతరుల విషయాలలో తగు జాగ్రత్త అవసరం, ఏ వృత్తి ఉద్యోగ వ్యవసాయం చిన్నా పెద్దా పరిశ్రమలవారికి ఎండమావిలా కనిపించిననూ ఆకర్షణ తగ్గిననూ చివరకు మీ తెలివితేటలతో ముందుకు సాగుదురు. ఋణ వత్తిళ్ళు అధికం. మీరు కొన్ని విషయములలో చాలా జాగ్రత్తగా ఉంటారు. మీ ప్రేమ ఫలిస్తుంది. విద్యార్థులకు శుభవే. మీ ఆంతరంగిక విషయాలు బయటపడతాయి. నూతన వస్తువాహన వస్త్రాభరణాలు కొనుట జరుగును. అనారోగ్యం ఉన్ననూ నిలకడమీద నివారిస్తుంది. వృత్తి వ్యాపార ఉద్యోగ ప్రయత్నములు ఫలిస్తాయి. ఏ వృత్తివారికైనా కాస్త జాప్యం. ఆత్మీయ సమ్మేళనం.

ఈ రాశి స్త్రీ పురుషులకు ఈ సంవత్సరం గత సంవత్సరముకంటే కొంత వరకు మేలు జరుగును. రాహుకేతువులు ప్రభావముచే ప్రతీ విషయములో జాప్యం జరుగును. స్థాన చలనం ప్రమాదములు, కర్చులు అధికం. ఇతర సమస్యల గూర్చి ఆందోళన జరుగును. కొన్ని సమస్యల నుండి బయట పడతారు. గ్రామములో సంఘ గౌరవం, బంధువులతో సఖ్యత, సంవత్సరం

చివర యందు పనిభారము మరింత పెరుగును. శత్రువులు ద్వారా కొన్ని సమస్యలుండును. స్త్రీ లేక పురుష మిత్రత్వములు సంవత్సరం చివర యందు మంచి ఆనంద యాత్రలు, పుణ్య స్థలములు, దేవాలయ దర్శనములు చేయుదురు. ఋణముల నుండి బయట వడుదురు. వ్యతిరేకులు స్నేహితులవుతారు. ఆదాయం మించిన ఖర్చులు ఉన్ననూ అది మీకు మేలే జరుగును. విద్యార్థులు సంవత్సర ప్రారంభంలో ఇబ్బందులు ఉన్ననూ తదుపరి మంచి మార్కులు, జ్ఞాపకశక్తి పొందుదురు. రాజకీయ రంగములో తిరుగువారికి నిరుద్యోగులకు, వ్యాపారవేత్తలకు చిన్న పెద్ద పరిశ్రమలవారికి చేతివుత్తుల వారికి అతి కష్టముతో మంచి లాభములు తీయుదురు. ఖర్చులు అధికమౌతాయి. లోన్స్ ప్రభుత్వ రాయితీలు నిలుచును. సినీ, కళా, నాటక, రేడియో, వీడియో, టీవి స్టూడియోల వారికి ఒక్కొక్క మెట్టు ఎక్కగలరు. రాహుకేతువులు ప్రభావంచే స్థాన చలనము, ఆరోగ్యలోపములు, ప్రమాదములు, ధనము వృధా జరుగుట. కొన్ని ఒడిదుడుకులు వచ్చును. ఆనందమైన జీవన సరళి అనుభవించుదురు. మీరు తలచిన పనులు అతికష్టంచే పూర్తి చేయగలరు. ధనం విషయంలో లెక్కచెయ్యరు. స్నేహితులకు సహకారం, బంధువులను ఆదుకొనుట జరుగును. మీ చేతులు మీదుగా శుభకార్యములు దేవాలయ పనులు చేయుదురు. ఆరోగ్యం సాఫీగా ఉండును. వైద్య, మెడికల్, కిరాణా, లా, మెడిసిన్, కాంట్రాక్ట్ వారికి అభివృద్ధిగానే యుండును. స్థిరాస్థిని వృద్ధి చేయగలరు. కొత్త ప్రారంభములు చేయుదురు. దేశ విదేశీ కీర్తి లభించును. వాహనము కర్మాగారముల వారికి సంవత్సరం చివరయందు మంచి యోగవంతముగా ఉండును. వివాహము కాని వారికి శుభప్రదము. వివాహం జరుగును. చివరకు మంచి అవకాశం ఉండును. పంతాలు వట్టింపులకు దూరంగా ఉండుట మంచిది. ధనసంపాదన, పుత్రోత్సాహము, ఆరోగ్యం విద్యార్థులు అధిక మార్కులు సాధించుట. విదేశీయోగం కలసి వచ్చుట దేవాలయ దైవకార్యాలలో పాల్గొనుట జరుగును.

ఈ సంవత్సరం అదృష్ట సంఖ్య - 9, అదృష్ట రోజు - మంగళవారము, అదృష్టరాయి - పగడం, అదృష్ట రంగు - ఎరుపు సుందరకాండ పారాయణం శని, రాహుకేతు, గురు, కుజ, జపములు, శనివార నియమములు ఆచరించవలెను.

పంచాంగ కర్త: "దైవజ్ఞరత్న" పెద్దింటి సూర్యనారాయణమూర్తి, సిద్ధాంతి

ఏప్రిల్ : ప్రతి విషయంలో మీదే జయము, సంఘంలో మంచి గౌరవం, ధన లాభము, వ్యాపారంలో మంచి అభివృద్ధి, తలపెట్టిన కార్యములు నెరవేరును, శత్రుజయము, గృహ నిర్మాణ పనులు పూర్తి కాగలవు. బంధు విరోధములు, వివాహ ప్రయత్నములు. పనులు పూర్తి చేస్తారు.

మే : ఆదాయం పెరుగును, దేవాలయ దర్శనము చేయగలరు. తీర్థయాత్రలు చేయుట, వస్తువులు, ఆభరణములు కొనుట, సంతాన రీత్యా ధన వ్యయము, స్థిరాస్తి విక్రయము, అనారోగ్యములు, ఆలోచనలు ప్రమాద సూచనలు, భార్యభర్తలకు మంచి శుభములు, స్నేహితులు శత్రువులుగా మారును.

జూన్ : ఆదాయమునకు మించిన ఖర్చులు చేయుదురు. ఇంటియందు సంతోషము, వాహన భయములు, వ్యవసాయములో అవకతవకలు, గొడవలు వచ్చును, ఉద్యోగ అవకాశములు ఎక్కువ, విద్యార్థులకు అనుకూలమే. కొత్త ప్రయత్నాలు ఫలించును. గ్రామములో తగవులు.

జూలై : అన్ని పనులు కలసి వచ్చును. మీ మాట పైన ఉండును. ధనాదాయము బాగుండును, నూతన వస్త్రములు కొనుట, మానసిక ఆలోచనలు చేయుదురు, ధన లాభములు గుండె రాయి చేసుకుని మనులకొందురు, కొన్ని అవమానములు, మంగళవారము పనులు పూర్తి కాగలవు.

ఆగష్టు : శుభకార్యములలో పాల్గొందురు. సంఘములో మంచి గౌరవము, స్నేహితుల, బంధువుల రాక, మాట, మాట పట్టింపులు, విపరీతమైన కోపము, మీకు ఊహించిన లాభములు లేకపోవుట, ఆరోగ్యంలో చిన్న లోపములు, దూరపు వ్యక్తుల్లో అపాయం, పనులు సకాలంలో పూర్తి.

సెప్టెంబర్ : ఇంటా, బయటా విరోధములు, మనస్సుయందు భయం, రోగ భయము, గౌరవహీని, కార్యహీని, బంధుమిత్రుల సహకారం లభించును. భార్యకు అనారోగ్యం, అధికార వత్తిడి, మీరు చేయు పనియందు ఇబ్బందులు, ఉపాధి ఏర్పడును. ఉత్సాహము, వినోదం, సన్నిహితులు కలసి వచ్చును.

అక్టోబర్ : వ్యాపార, వ్యవసాయములు అనుకూలించగలవు. ప్రతి విషయంలో అవాంతరాలు, వాహనము కొనుట, తలచిన పనులు నెరవేరగలవు. దూర ప్రయాణం చెయ్యగలరు. మనస్సున ఆందోళన, భయం, గౌరవ హీని భార్య గూర్చి ఆలోచన, ప్రేమ సఫలీకృతం, ధనమునకు కాస్త ఇబ్బందులు.

నవంబర్ : అవమానములు, తోబుట్టువులతో విరోధాలు, భూమి తగాదాలు, ఇతరులంటే మీకు విరోధంగా ఉండును. గర్భము పెరుగును. శరీరమునందు నీరసం, శుభకార్యములు చేయుదురు, ప్రముఖులతో సంభాషణ, సంఘములో రాజీనామాలు చేయుట, ఒప్పందాలకు అనుకూలం.

డిసెంబర్ : ఇతరుల మాటలకు కోపతాపాలకు గురి కావలసి వచ్చును. శుభకార్యాలకు ధనం ఖర్చు, వస్త్ర ఆభరణ సేవలు, స్త్రీ విషయమై బయట పడుదురు. వాహన ప్రమాదాలు, దైవ దర్శనము మీ క్రింద ఉండేవారివల్ల మీకు ఇబ్బందులు, మీరు అవమానపడుట, అనాలోచిత నిర్ణయాలు.

జనవరి : ఏ పనిలోనైననూ ధననష్టము, స్త్రీ అపవాదులు అయిననూ మీ తెలివి తేటలనే జాగ్రత్తగా నెట్టుకు వెళ్ళగలరు. వినోదాలకై ధన నష్టములు, శుభకార్యాలకు వెళ్ళుట, వస్త్రాభరణ అభివృద్ధి, పోలీసులతో గొడవలు పెరుగును, కీలకపాత్ర వహించుట, ఖర్చులు అధికం.

ఫిబ్రవరి : గౌరవం బాగుండును, అనారోగ్యము, శస్త్రచికిత్స, పుణ్యనదీ స్నానాలు ఆదాయం పెరుగును. సంతాన విషయంలో అదనపు ఖర్చులు, కళలలో నైపుణ్యం, గుర్తింపు, ఋణ ప్రయత్నాలు కలసి వచ్చుట, వస్త్ర సామాగ్రి కొనుట, నరభోష అధికముగుట జరుగును. పదవులు, సభ్యత్వాలు కలసి వచ్చును.

మార్చి : అధికార వత్తిడి ప్రతి విషయంలో ఆలచనలు చిక్కులు, ప్రభుత్వ ఉద్యోగులకు ట్రాన్స్ఫర్లు, స్థానమార్పులు, గృహమార్పులు, అనవసరపు ఖర్చులు చేయుదురు, దేవాలయ దర్శనము చేయుట, భయం, చిక్కులు, క్రయ విక్రయాల్లో లాభం, మిత్రులు శత్రువులుగా మారును.

పంచాంగ కర్త: "దైవజ్ఞరత్న" పెద్దింటి సూర్యనారాయణమూర్తి, సిద్ధాంతి



7. తులారాశి

చిత్త - 3, 4; స్వాతి - 1, 2, 3, 4;
విశాఖ - 1, 2, 3

ఆదాయం: 2

వ్యయం: 8

రాజపూజ్యం: 1

అవమానం: 5

ఈ రాశివారికి గురుడు ఉగాది నుండి 1 మే 2024 వరకు రజితమూర్తి. తదువరి నంవత్సరాంతము వరకు లోహమూర్తి, శని ఈ నంవత్సరమంతయూ తామ్రమూర్తి. రాహుకేతువులు ఈ నంవత్సరమంతయూ లోహమూర్తులు అగుచున్నారు.

తులారాశి ముఖ్య విషయములు

చిత్త నక్షత్రం : అధికార వత్తిడి అధికమగును. స్త్రీ లేక పురుష మూలక లాభములు. గృహ నిర్మాణకార్యాలు సఫలీకృతమగును. మీ కృషికి గుర్తింపు తగ్గును. మాట తొందరపాటు అధికముగా ఉంటుంది. మీ స్నేహితులే శత్రువులుగా కనిపిస్తారు. కొత్త వ్యక్తులు పరిచయములు పెరుగును. ఆత్మీయులతో సంతోషంగా ఉంటారు. ఈ నంవత్సరం ఉత్సాహముతో పనులు పూర్తి చేస్తారు. స్థిరాస్తి అభివృద్ధి చేస్తారు. వినోద కార్యాలలో తిరుగుతారు. మాతృవర్గ రీత్యా సూతకములు. ఒక విషయము ప్రతిబంధకముగా ఉంటుంది. చేతికి సంబంధించిన అనారోగ్యములు వ్యాపార, వ్యవహారములకై పలు ప్రయత్నములు. వాయిదా పనులు పూర్తి.

స్వాతి నక్షత్రం : ఉద్యోగప్రాప్తి. కొన్ని విషయాలలో అసంతృప్తి ఉన్నా చివరకు అనుకూలమే. విదేశీయానం ఫలిస్తుంది. సంతానముకై పలు ప్రయత్నములు ఒక ఆసక్తికరమైన విషయం మిమ్ములను బాధిస్తుంది. ప్రయాణాలలో కలసి వచ్చును. కుటుంబ విషయాలలో మనస్థాపం. ఆకస్మిక ధనలాభములు. కొత్త ప్రయత్నాలు చేస్తారు. ఉన్నత విద్యకు ఆటంకం. వృత్తి వ్యాపారాదులలో లాభదాయకం. నూతన శుభ ప్రారంభములు. విరోధుల వల్ల కాస్త ఇబ్బంది. మీరు చేసే ప్రారంభములకు మంచి ప్రోత్సాహం పలుకుబడి ఉన్న వ్యక్తులతో పరిచయం. పార్టీలకు ధనవ్యయం. వృత్తి వ్యాపారాలలో శుభ పరిణామాలు ఉండును. ఆస్తి, వ్యాపార వ్యవహారాదులలో లాభం. ఏజన్సీలు (మరియూ) కమిషన్ కాంట్రాక్ట్ వారికి

పంచాంగ కర్త: "దైవజ్ఞరత్న" పెద్దింటి సూర్యనారాయణమూర్తి, సిద్ధాంతి

అనుకూలం. రాజకీయ అభివృద్ధి. మీ వ్యక్తిగత విషయాలలో ఇతరులు తలదూరుస్తారు. పై చదువులకు సానుకూలత. గృహ నిర్మాణాదులకు ఆటంకం భార్యభర్తల మధ్య కొన్ని చికాకులు ఉద్భవిస్తాయి. ఆలస్యంతో పనులు పూర్తి చేస్తారు. సేవా కార్యాలకు విరాళాలు ఇస్తారు. ఒకరికి కంటి పరీక్షలు జరుగును. మీ మాతృవర్గ సూతకములు వచ్చును. ఋణాల నుండి విముక్తి అవుతారు. కొన్ని తగవుల వల్ల కలవరపడుతారు. సూతన ఉద్యోగావకాశములు. స్థిరాస్తి కొనుట జరుగును. పెద్ద వ్యక్తులతో మాట పొరపాట్లు వచ్చును. గృహమునందు శుభకార్యాలు జరుగుతాయి. విశాఖ పాదం వారికి : సమాజంలో మంచి గౌరవ సన్మానం జరుగును. మీరు అనుకున్న సంబంధం వాయిదా వేస్తారు. ఉన్నత విద్యకోసం ఆశాజనకంగానే ఉండును. క్రొత్త ప్రారంభము చేస్తారు. ఊహించని వారు పరిచయం. సంతానం వల్ల అపఖ్యాతి ఒక విషయంలో కీలక పాత్ర వహిస్తారు. ప్రభుత్వ లాభములు కలసి వచ్చును. మీ కోరికలు ఎండమావివలె నుండును. పెద్ద సహకారం వృత్తి వ్యాపారాదులలో నష్టం. ప్రయాణాలలో కొంత అపశృతి. విలువైన వస్తువులు కొనుట కుటుంబ తగవులు డిపాజిట్లు పూర్తి అగుట మీ ప్రతిభకు గుర్తింపు. షేర్లు కలసి వచ్చును. ఇతర తగవుల వల్ల పోలీస్ కోర్ట్ సమస్యలు దూరపు వ్యక్తుల వల్ల మనశ్శాంతి తక్కువ. మీ కోరికలు నెరవేరతాయి. ఎన్నడూ లేని అనుభూతిని ఆస్వాదిస్తారు. సోదరులతో స్వల్ప విరోధములు ఏర్పడతాయి. అత్తవారి నుండి మంచి లాభములు కలసి వస్తాయి. చేయు వృత్తి వ్యాపారములలో అనుకూలత స్నేహితులతో పెట్టుబడుల విషయంలో ఆలోచించుట మంచిది. అవగాహన లేని కొన్ని పనులలో తల దూరుస్తారు. పెద్దవారి అండదండలు ఉంటాయి. వ్యసనాలకు లోనగుదురు. ఉద్యోగ అవకాశములు ఉన్నవి. కొత్తవారితో పరిచయాలు.

ఈ రాశి స్త్రీ పురుషాదులకు అన్నింటా అనుకూలమే. లోగడ నిలిచిన పనులు పూర్తి చేయాలన్న తపన అధికంగా ఉంటుంది. మానసికముగా కుదుట పడతారు. ఏకపక్ష నిర్ణయాల వల్ల కుటుంబములో కొన్ని ఇబ్బందులు వస్తాయి. మీ ప్రేమాభిలాషలు ఫలిస్తాయి. మీ ధైర్యానికి ప్రశంసలు లభిస్తాయి. వివాహ ప్రయత్నాలు ఫలిస్తాయి. ప్రతి విషయంలో మంచి అభివృద్ధి ఉండును. మంచి గౌరవము ఉండును. మీరు తలచిన పనులు అవలీలగా చేయగలరు. స్నేహితులతో మంచి సఖ్యత ఏర్పడును. ఆరోగ్యం బాగుండును.

పంచాంగ కర్త: "దైవజ్ఞరత్న" పెద్దింటి సూర్యనారాయణమూర్తి, సిద్ధాంతి

పట్టిందల్లా బంగారంగా ఉండును. మంచి లాభములు. కీర్తి అభివృద్ధి శుభకార్యములు చేయుట. తీవ్రముగా ఒక విషయం గూర్చి ఆలోచన చేయుదురు. భూమి వంటి విలువైన వస్తువులు కొనుగోలు చేయుదురు. శత్రువులను కూడా మిత్రులుగా చూసుకొందురు. ఉద్యోగస్తులకు మంచి ప్రమోషన్స్ వచ్చును. చిన్న పెద్ద వ్యాపారస్తులకు ఆనందంగాను, ఆకర్షణగాను ఉండును. చేతి పనుల వారికి అభివృద్ధి ఉండును. ఆదాయం బాగుండును. చాలా సమర్థవంతముగా పనులు పూర్తి చేయగలరు. వ్యవసాయరంగం వారికి రెండు పంటలు లభించును. దళారీల ద్వారా అభివృద్ధిగా ఉండును. చిన్న పెద్ద పరిశ్రమల వారికి యోగకాలంగా ఉండును. వైద్యరంగం, మెడికల్, కిరాణి వారికి చిన్న చిన్న అవాంఛనీయ సంఘటనలు వచ్చిననూ చివరకు మేలు జరుగును. పట్టుదలతో ప్రతి పని చేయుదురు. హెూదా వ్యక్తులతో పరిచయం పెరుగును. మామూలుకన్న ఆదాయం పెరుగును. ప్రయాణాలు ఒక విషయంలో మనస్థాపం కలిగిస్తుంది. ఇతరులు లేక, భర్త లేక భార్య మూలకంగా ధనాదాయం అభివృద్ధి. గ్రామ సంఘములలో హెూదా దెబ్బతినును. విందులు, వినోదాలు ఎక్కువ చేయుదురు. ప్రభుత్వ సహకారం అందును. ముఖ్యమైన విషయాలలో సముచిత నిర్ణయాలు తీసుకొందురు. మీ సొంత విషయాలలో మంచి పరిజ్ఞానముతో పరిష్కరించుట మంచిది. ఇతరులకు వైద్య సేవలతో మరియు ఇతర సేవలు అందిస్తారు. విద్యార్థినీ విద్యార్థులకు ఈ సంవత్సరం అనుకూలమే. టి.వి., రేడియో, సినీ, నాటక రంగస్థల పురోహితుల దేవాలయం రంగము వారికి అభివృద్ధి జనాకర్షణ పెరుగును. లోగడ నిలిచిన గొడవలు, కోర్టు తగవులు, సోదర విరోధములు, ఈ సంవత్సరం ఒక పక్షాన నిలుచును. పిల్లల చదువుపై దృష్టి పెడతారు. మీ మాట కోసం ఇతరులు ఎదురు చూచెదరు. వాహన ప్రమాదములు కాంట్రాక్టరులకు పైనాన్స్ వారికి ఆదాయం బాగుండును. చిన్న చిన్న నష్టములు వచ్చిననూ సంవత్సరం చివర యందు రికవరీ యగును. సంతాన శుభములు వివాహ అనుకూలములు జరుగును.

ఈ సంవత్సరం అదృష్ట సంఖ్య-1, అదృష్ట రాయి - కెంపు, అదృష్ట రంగు - ఎరుపు, అదృష్టం వారం ఆదివారం, గురు గణపతి దత్తాత్రేయ సాయి లక్ష్మీనరసింహ హోమములు, శనగలు, బియ్యం దానం చేయవలెను.

పంచాంగ కర్త: "దైవజ్ఞరత్న" పెద్దింటి సూర్యనారాయణమూర్తి, సిద్ధాంతి

ఏప్రిల్ : స్థిరాస్థులు కలసి వచ్చును. ఆందోళన భయము, సంఘములో మంచి గౌరవము, అనుకోని అభివృద్ధి, పాత వ్యవహారములు ఒక తీరుకు రాగలవు. ప్రయాణము నందు సౌఖ్యం, కార్యలాభం, కొత్త వ్యవసాయం ప్రారంభము, యాత్రలు, కోర్టు అనుకూలత వ్యవహారాలలో విజయం.

మే : బంధుమిత్రులతో విరోధములు, కార్యాటంకములు, పట్టుదలలు పెరుగును, మంచికి వెళితే చెడు ఎదురగును. తీర్థయాత్రలు చేయగలరు. స్నేహితుల సహకారము లభించును. కాళ్ళకు గాయములగుట జరుగును, స్థిరచరాస్తులు విక్రయం, శత్రువులు అధికమౌతారు.

జూన్ : స్నేహ కలహములు, మీరు చేసే పనికి అటంకములు, వస్త్రప్రాప్తి, ధనలాభములు, కాంట్రాక్టుదారులకు ధన లాభములు, కార్యజయములు, దేవాలయ దర్శనములు, కుటుంబము నందు సౌఖ్యము, కొన్ని భంగపాటులు తప్పవు, పెద్దవారితో సంప్రదింపులు.

జూలై : వ్యాపారములో చిక్కులు, స్త్రీ సమాగమములు, ధన నష్టములు, అపనిందలు, శక్తికి మించిన పనులు చేయుదురు, స్థాన చలనములు, వైద్యులను కలుసుకొనుట, ధన వ్యయములు, ఆరోగ్య లోపములు, స్నేహ సహకారం, ఆఫీసు ధనంతో ఇబ్బంది, బ్రహ్మచర్యానికి నిలబడతారు.

ఆగష్టు : ఈ నెల అన్నీ అనుకూలముగానే ఉండును. అందరి సహకారములు లభించగలవు. కార్యజయములు, అధికార లాభములు, వ్యవసాయము వారికి అభివృద్ధి, శుభమూలక ధనవ్యయం, వాహన ప్రమాదములు జరుగును, ఆస్తి వివాదములు, కొన్ని అశుభవార్తలు.

సెప్టెంబర్ : విద్యార్థులకు మంచి ఫలితాలు, తక్కువ శ్రమతోనే పనులు పూర్తి కాగలవు. కోర్టు వ్యవహారములు కలసి రావు. వ్యాపారము నందు చిక్కులు, తక్కువ శ్రమతోనే పనులు పూర్తి కాగలవు. కోర్టు వ్యవహారములు కలసి రావు. వ్యాపారము నందు చిక్కులు, విందులు, వినోదాలు, కావలసిన వారితో ఇబ్బందులు.

అక్టోబర్ : జాయింట్ వ్యాపారం కలసి రాదు. మాటా మాటా పట్టింపు, ప్రతి విషయం నందు శతృత్వము, వాహన ప్రమాదములు, షోలీసు వారితో చిక్కులు, మీరు పనిచేయు సంస్థలో కీలకపాత్ర వహించుట. సాంఘిక కార్యాలలో ఆసక్తి, అనారోగ్యం చేయుట. తీవ్రంగా ఒక సమస్యలో తిరుగుతారు.

నవంబర్ : భార్యభర్తల మధ్య మాటామాటా పట్టింపులు, కుటుంబ సమస్యలు, తీర్థయాత్రలు చేయుదురు. మనోవేదన, వృధాప్రయాస, కోర్టు చిక్కులు, స్థానమార్పుకై ఆలోచనలు, వృధాప్రయాణాలు, మీ విలువ తగ్గును. ఇంటి పనుల కోసం ఖర్చు, వివాహ ప్రయత్నాలు జరుగును.

డిసెంబర్ : స్నేహ బాంధవ్యాలు పెరుగును. పిల్లలు, భార్య గూర్చి ఆలోచనలు, మాటలయందు, ప్రయాణాల యందు జాగ్రత్త అవసరం. సూతక ప్రభావం వల్ల పనులు అటంకటం, ధనాదాయం పెరుగును. రాజకీయ వ్యవహారములయందు, శుభకార్యాలకు హాజరు కావలసి వచ్చును. పనిభారం పెరుగుట, ఉన్నత విద్యావకాశములు, ఒక సమాచారం ఉత్సాహాన్ని ఇస్తుంది.

జనవరి : స్నేహ బాంధవ్యముల వలన ధననష్టం, ఆధ్యాత్మిక, సత్సంగ సాహిత్యం, వ్యాపార వ్యవహారములు కలసి వచ్చును. శుభకార్యాలకు అటంకములు వచ్చిననూ పని పూర్తి చెయ్యగలరు. ఋణములు తీర్చగలరు. ఉద్యోగులపై అధికార వత్తిడి, ముక్కు కంఠమునకు హాని, బంగారం కొనుట, వైజ్ఞానిక కార్యాలలో సత్ఫలితాలు, పిల్లలు ఉన్నత చదువులపై దృష్టి.

ఫిబ్రవరి : వృత్తి ఉద్యోగులకు అనుకూలం, స్థిరాస్థివృద్ధి చేయుట, ఆకస్మిక ధనలాభం, వాహన వస్త్రలాభములు అభివృద్ధికై ప్రయత్నములు, లావాదేవీలు ఫలించును. దూరపు వ్యక్తులతో సంప్రదింపులు, సంతానాభివృద్ధి, మంచి ఆకర్షణ పెరుగుట, నిరుత్సాహానికి గురవుతారు.

మార్చి : ఏ పని ప్రారంభించిననూ కలసి రాదు. విపరీతమై ఖర్చులు, నీరసము, శరీరమునందు అలసట, అపజయములు, వృధాశ్రమ, అనవసరపు ఖర్చులు, అనకోని కష్టములు, అవమానములు ఎక్కువ, పుత్రుల కోసం ఆలోచన, శుభ వర్తమానం.

పంచాంగ కర్త: "దైవజ్ఞురత్న" పెద్దింటి సూర్యనారాయణమూర్తి, సిద్ధాంతి

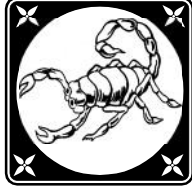

8. వృశ్చికరాశి

విశాఖ-4; అనూరాధ - 1, 2, 3, 4;
జ్యేష్ఠ - 1, 2, 3, 4

ఆదాయం:8

వ్యయం:14

రాజపుజ్యం:4

అవమానం:5

ఈ రాశివారికి గురుడు ఉగాది నుండి 1 మే 2024 వరకు సువర్ణమూర్తి తదువరి సంవత్సరాంతము వరకు తామ్రమూర్తి. శని ఈ సంవత్సరమంతయూ రజితమూర్తి రాహుకేతువులు ఈ సంవత్సరమంతయూ తామ్రమూర్తులు అగుచున్నారు.

వృశ్చికరాశి ముఖ్య విషయములు

విశాఖ నక్షత్రం : ఉమ్మడి విషయాలలో చాలా తలపోటుగా ఉంటుంది. వృత్తి ఉద్యోగ వ్యాపారాలలో మంచి లాభములు తీయగలరు. జనన శుభ కార్యాలు జరుగుతాయి. సుఖ దుఃఖాదులు సామాన్యస్థితి. ఆకస్మిక కలహములు వచ్చును. విద్యార్థులకు టెన్షన్ గా ఉంటుంది. నిరుద్యోగులకు శుభసమయమే. ధనలాభం. లక్ష్యం నెరవేరుతుంది.

అనూరాధ నక్షత్రం : శుభకార్యములు జరుగుతాయి, మానసిక ఆందోళన, పంతాలు పట్టింపులు, అదికం. ఈశాన్యంలో ఉన్నవారిలో సత్సంబంధ బాంధవ్యములు ఏర్పడతాయి. పెద్దవారి పరిచయములు, మీరు సంకల్పం చేసి పరిశ్రమలు, ప్రారంభిస్తారా ఆరోగ్యం కుంటుపడుతుంది మీ వల్ల ఇతరులు బాధపడతారు. నోటీసులు వస్తాయి. రెండు అసత్యములు ఒక సత్యం మాట్లాడుట జరుగును. గతములో నిలచిన పనులు వూర్తి చేస్తారు. మీ ప్రకృవారితో చికాకులు ఏర్పడతాయి. ఏ విషయమై ప్రయత్నపూర్వకముగా కార్యం సిద్ధిస్తుంది. సంతానం గూర్చి ఆలోచనలు వివాహాది శుభకార్యాలు కలసి వస్తాయి. సాయం అర్థించేందుకు ప్రయత్నిస్తారు. కఠిన స్వభాముగా ఉంటారు. ఆర్థికపరమైన సమస్యలుండును. మీ మనస్సులో ఉన్న విషయమై తగు జాగ్రత్తగా ఉండుట మంచిది. మీరు పెట్టి వ్యాపారాలలో ఆకర్షణ కొంత తగ్గుతుంది. ధనలాభములు కలసివస్తాయి. ఋణములు తీర్చే అవకాశం ఉన్నది. ఎవరినీ అతిగా నమ్మవద్దు. కాంట్రాక్టులు జాయింటుదారులకు మంచిదే. పరిశ్రమల వారికి విజయ సూచనలు, విద్యార్థులకు ప్రథమకాల

పంచాంగ కర్త: "దైవజ్ఞరత్న" పెద్దింటి సూర్యనారాయణమూర్తి, సిద్ధాంతి

నిరుత్సాహపరుస్తుంది. 2వ కాలం ఉత్తీర్ణత చెందును. ఒక దేవాలయ నిర్మాణానికి తోడ్పడతారు. శత్రువులు మిమ్ములను క్షుభ్రంగా దీసే ప్రయత్నాలు జరుగుతాయి. కొంతమొత్తం ధనం చేతికందుతుంది.

జ్యేష్ఠ నక్షత్రం : ఈ సంవత్సరం మిశ్రమ ఫలితాలు చూస్తారు. వ్యాపార వ్యవసాయ ఉద్యోగాలలో ఆలోచనలుండును. ఆరోగ్యం లోపిస్తుంది. కొత్త వస్తువులు, ఆభరణాలు కొనే అవకాశం ఉన్నది. మీరు అనుకొన్న వారితో ముందుకు పోలేరు, విద్యార్థులకు సానుకూలమే. తరచు ప్రయాణాదులు చేయవలసి వస్తుంది. మంచి ఉద్యోగం లభిస్తుంది. స్త్రీ పురుష పరిచయాదులలో వినూత్న సమస్యలు వస్తాయి. కుటుంబ కలహాలు పెరుగును. శుభకార్యాలు చేయడం వల్ల ఆర్థిక ప్రభావం చూపుతుంది. యాత్ర ఫలం ఫలిస్తుంది. బంధువుల ఆతిథ్యం మీకు సంతృప్తికరంగా ఉంటుంది. గ్రామస్థులకు ఉపయుక్తమగు పనులు చేస్తారు. పొగరుగా మాట్లాడతారు. కాని ఒక విషయంలో తల దించుతారు. సంతానం గూర్చి మంచిగా కల్పించుకొని కొన్ని పనులు చేసే అవకాశం ఉన్నది. పౌర సంబంధాల విషయంలో తల దూర్చుట మంచిది కాదు. వృత్తి ఉద్యోగాదులలో ఆందోళన రాజకీయములో కొంతవరకు పనులు పూర్తి చేస్తారు. శిరోభారము అధికమగును. ప్రభుత్వ కార్యసిద్ధి, ధనలాభములు. గృహప్రయత్నములు సిద్ధించును. మాతృవంశరీత్యా సూతకములు. బంధువులలో సఖ్యత కోల్పోవుదురు. చేసే వృత్తి ఉద్యోగాలలో అనుకూలమే. పిల్లల చదువులపై ఆరా.

ఈ రాశి స్త్రీ పురుషాదులకు గత సంవత్సరం కంటే ఈ సంవత్సరం ఆనందమే. చిన్న చిన్న ఇబ్బందులు వచ్చిననూ ధనం వల్ల త్రోచుపుచ్చుకుపోవును. ఒక సమాచారం మీకు ఈ సంవత్సరం ఉత్సాహాన్ని ఇస్తుంది. స్వయంకృషితో మీ పనులు పూర్తి చేస్తారు. ఆదాయానికి తగ్గట్టుగా మీ ఖర్చులు ఉంటాయి. గృహోపకరమైన పనులు జరుగుతాయి. పెద్ద విషయం వాయిదా పడుతుంది. విద్యార్థులు, ప్రతీ విషయంలోని విజేతలుగా నిలుచును. తీర్థయాత్రా సందర్శనము చేయుట, భార్యాభర్తల మధ్య ఆప్యాయత అనురాగము పట్ల ఇబ్బందులు. పెద్ద వారితో పరిచయాలు ఖర్చులు అధికం. ప్రతి విషయంలో ప్రత్యేక హోదాగా ఉండును. అతి కష్టంతో పనులు పూర్తి చేస్తారు. స్థిరాస్థివృద్ధి చేయుదురు. ఋణబాధలు కలుగును. స్నేహ బాంధవ్యములు పెరుగుట వారి వల్ల అనుకూలత.

పంచాంగ కర్త: "దైవజ్ఞరత్న" పెద్దింటి సూర్యనారాయణమూర్తి, సిద్ధాంతి

విద్యార్థినీ, విద్యార్థులు మంచి మార్కులు సాధించగలరు. జ్ఞాపకశక్తి మనోవాంఛలు పట్టుదలతో సాధించగలుగుతారు. ప్రైవేటు మరియు ప్రభుత్వ ఉద్యోగస్తులకు అనుకూలమైన ప్రమోషన్స్ లాభములు గౌరవములు ధనము అతి కష్టముమీద పెరుగును. చిన్న పెద్ద వ్యాపారులకు, కిరాణా, మెడికల్, ఫ్యాషీ పాలు, ధాన్యం, బియ్యం, సిమెంట్, ఐరన్, రాయి వ్యాపారులకు ఈ సంవత్సరం ఇబ్బందులు ఋణములు ఉన్ననూ చివరకు లాభము తీయగలరు. అతి పెద్ద పెట్టుబడులలో అభివృద్ధి లాభములు చేయగలరు. చేతివృత్తి సొంత వ్యాపారముల వారికి వడ్డంగి, తాపి, కర్ర, వ్యాపార కూలీలకు నిమ్మకు నీళ్ళవలె ఉండును. చిన్న పెద్ద పరిశ్రమలు, యంత్ర కర్మాగార మిల్లర్స్ వారికి మంచి లాభములు జనాకర్షణ పెరుగును. చిన్న చిన్న అవాంఛనీయ సంఘటనలు కలిగిననూ చివరకు మీదే పైచెయ్యిగా ఉండి కలసి వచ్చును. విలువగల కొత్త ప్రారంభములు చేయగలరు. వ్యవసాయం మరియు కూలి చేయువారికి ఈ సంవత్సరం సాధారణంగానే ఉండును. కీటక చోర భయములున్నను చేతికి వచ్చు ఫలములకు అధిక ధర వచ్చును. అధిక దిగుబడి కనబడదు. ప్రభుత్వ రాయితీలు కలసి వచ్చును. టి.వి. రేడియో, సినీ నాటక రంగస్థల నటులకు దేవాలయ పనివారలకు మంచి అభివృద్ధి ప్రజలు జేజేలు పలుకుట జరుగును. మొత్తంమీద ఈ రాశి వారికి శని ప్రభావం ఉన్ననూ కలసి వచ్చును. సంవత్సరం మధ్యయందు చిన్న చిన్న అవాంఛనీయ సంఘటనలు వచ్చిననూ వెంటనే నివృత్తి జరుగును. నరభోష యంత్రం ధరించాలి. శని, గురు జపములు చేయించి శనివార, గురువార నియమములు చేస్తూ సాయి, ఆంజనేయ ఈశ్వర పూజలు, ఛండీ పారాయణ, నువ్వులు, శనగలు దానం చేయవలెను.

ఈ రాశి వారికి అదృష్ట సంఖ్య - 2, అదృష్ట రాయి - ముత్యం, అదృష్ట రంగు - తెలుపు, తెలుపు వస్త్రం ధరించాలి, అదృష్ట రోజు సోమవారం.

ఏప్రిల్ : స్థిరాస్తులు కలసి వచ్చును. ఆందోళన భయము, సంఘములో మంచి గౌరవము, అనుకోని అభివృద్ధి, పాత కలహములు ఒక తీరుకు రాగలవు. ప్రయాణమునందు సౌఖ్యం, కార్యలాభం, కొత్త వ్యవసాయం ప్రారంభము, అలౌకిక విషయాల పట్ల ఆసక్తి, ప్రమాదం పిల్లల గూర్చి సమస్య.

మే : బంధుమిత్రులతో విరోధములు, కార్యాటంకములు, పట్టుదలలు పెరుగును. మంచికి వెళితే చెడు ఎదురగును. తీర్థయాత్రలు చేయగలరు. స్నేహితుల సహకారము లభించును. సభలు, సమావేశాలు, క్షణిలు, పార్టీలలో దుబారా ఖర్చు, ధనమూలక ఆలోచన.

జూన్ : స్నేహ కలహములు మీరు చేసే పనికి ఆటంకములు, వస్త్రప్రాప్తి, ధనలాభములు, కాంట్రాక్టుదారులకు ధన లాభములు, కార్యజయములు, దేవాలయ దర్శనములు, కుటుంబము నందు సౌఖ్యము, కొన్ని భంగపాటులు తప్పవు. పరోచకారం వల్ల మీకు సమస్యలు పడుదురు.

జూలై : వ్యాపారములలో చిక్కులు, స్త్రీ సమాగమములు, ధన నష్టములు, అపనిందలు, శక్తికి మించిన పనులు చేయుదురు. స్థాన చలనములు, వైద్యులను కలుసుకొనుట, ధన వ్యయములు, ఆరోగ్య లోపములు, స్నేహ సహకారం, ప్రభుత్వ పనుల సానుకూలత. పత్రాలు నగదు వస్తువులలో జాగ్రత్త.

ఆగష్టు : ఈ నెల ఆస్తి అనుకూలముగానే ఉండును. అందరి సహకారము లభించగలదు. కార్యజయములు, అధికార లాభములు, వ్యవసాయము వారికి అభివృద్ధి, శుభమూలక ధన వ్యయం, వాహన ప్రమాదములు జరుగును. ఋణ తీర్మానం కోసం ఒత్తిడి, సంతోషం కలిగిస్తుంది.

సెప్టెంబర్ : విద్యార్థులకు మంచి ఫలితాలు. తక్కువ శ్రమతోనే పనులు పూర్తి కాగలవు. కోర్టు వ్యవహారాలు కలసి రావు. వ్యాపారమునందు చిక్కులు, చెడు సహవాసములు చేయగలరు. వృధా ఖర్చులు, వైద్య సేవలు, విందులు, వినోదాలు, పార్టీలలో విజయం - అధికార వత్తిడి.

అక్టోబర్ : జాయింట్ వ్యాపారం కలసి రాదు. మాట పట్టింపు, ప్రతి విషయమునందు శతృత్వము, వాహన ప్రమాదములు, పోలీసు వారితో చిక్కులు. ఇంటర్వ్యూలో నైపుణ్యం. దగ్గర బంధువులలో వివాదం. శ్రమ అధికృత, ప్రతీ పని పరీక్షా కాలం. ఋణములు చేయవలసి వచ్చును.

నవంబర్ : భార్యభర్తల మధ్య మాటామాటా పట్టింపు, కుటుంబ సమస్యలు, తీర్థయాత్రలు చేయుదురు. మనోవేదన, వృధాప్రయాస, కోర్టు చిక్కులు, స్థానమార్పుకై ఆలోచనలు, వృధా ప్రయాణాలు, మీ విలువ తగ్గను. వినోద వ్యవహారాలలో కాలక్షేపం, ఆత్మీయులు కలుస్తారు.

డిసెంబర్ : స్నేహ బాంధవ్యాలు పెరుగును. పిల్లలు, భార్య గూర్చి ఆలోచనలు మాటల యందు, ప్రయాణాల యందు జాగ్రత్త అవసరం. నూతన ప్రభావం వల్ల పనులు ఆటంకం, ధనాదాయం పెరుగును. రాజకీయ వ్యవహారముల యందు శుభకార్యాలకు హాజరు కావలసి వచ్చును. మీ ప్రతిభకు అదనపు రాణింపు, విభేదాలు ఏర్పడును.

జనవరి : స్నేహ బాంధవ్యాలు వలన ధన నష్టం. అధ్యాత్మిక, సత్సంగ సాహిత్యం, వ్యాపార వ్యవహారములు కలసి వచ్చును. ఉద్యోగులపై అధికార వత్తిడి, ముక్కుకంఠమునకు హాని, బంగారం కొనుట, పరీక్ష ఇంటర్వ్యూలో వైఫల్యం, అనుకున్నట్లే పనులు పూర్తి.

ఫిబ్రవరి : వృత్తి ఉద్యోగులకు అనుకూలం, స్థిరాస్తివృద్ధి చేయుట, ఆకస్మిక ధనలాభం, వాహన వస్త్ర లాభములు, అభివృద్ధికై ప్రయత్నములు, లావాదేవీలు, తల్లితండ్రులకు అనారోగ్యం, చికిత్సలు, గృహపనులు ప్రారంభించుట, అధికారులతో వివాదాలు. సకాలములో చెల్లింపులు జరుగును.

మార్చి : ఏ పనిని ప్రారంభించిననూ కలసి రాదు. విపరీతమై ఖర్చులు, నీరసము, శరీరమునందు అలసట, అపజయములు, వృధాశ్రమ, అనవసరపు ఖర్చులు, అనుకోని కష్టములు, అవమానములు ఎక్కువ, పుత్రులకోసం ఆలోచన, సంఘములో విలువ తగ్గను, మీకు అనుకూలంగా జరుగును.



9. ధనస్సు రాశి

మూల - 1, 2, 3, 4;
పుష్యంశు - 1, 2, 3, 4; ఉషా - 1

ఆదాయం: 11

వ్యయం: 5

రాజపూజ్యం: 7

అపమానం: 5

ఈ రాశివారికి గురుడు ఉగాది నుండి 1 మే 2024 వరకు రజితమూర్తి, తదుపరి సంవత్సరాంతము వరకు రజితమూర్తి, శని ఈ సంవత్సర మంతయూ సువర్ణమూర్తి, రాహుకేతువులు ఈ సంవత్సరమంతయూ సువర్ణమూర్తులు అగుచున్నారు.

ధనస్సురాశి ముఖ్య విషయములు

మూల నక్షత్రం : స్వవర్గీయులే ప్రధాన శతృత్వముగా ఉండురు. విదేశీయానం జరుగుతుంది. సంఘ వ్యతిరేక వనుల కోసం ఆశక్తి చూపుతారు. గృహనిర్మాణాలు కలసి వస్తాయి. కాంట్రాక్టు (లేక) వృత్తి ఉద్యోగాలలో అనుకూలమే, ఆదాయం బాగుండును. కాస్త ఆకర్షణ తగ్గును. తగు జాగ్రత్తగా సమర్థతను చాటుకుంటారు. దైవకార్యాలకు సంకల్పం చేస్తారు. తోబుట్టువులతో రాజీలు జరుగుతాయి. వ్యవసాయంలో కాస్త నష్టం వాటిల్లును కుటుంబ సభ్యులతో కలసిమెలసి ఉంటారు. అంతరాత్మకు విరుద్ధంగా కొన్ని పనులు చేస్తారు. గ్రామ నిర్ణయాలకు కట్టుబడి ఉంటారు. విద్యా సంవత్సరం బాగుండును. పదవుల కోసం ప్రయత్నం. ఇతరుల నుండి లబ్ధి పొందుతూ మాటలు విసురుతారు. వృత్తి ఉద్యోగ వ్యవసాయములలో శతృత్వము కలిగే అవకాశం ఉన్నది. కుటుంబ సభ్యులతో తీర్థయాత్రలు వివాహాది శుభకార్యాలు కలసి వస్తాయి. మీరు చేసే వాటిలో ఆకర్షణ శక్తి కలుగును. నిరుద్యోగులకు తాత్కాలిక ఉద్యోగం లభించును. ధనలాభం కలుగును. మీరు అనుకొన్న వాంఛలు లభిస్తాయి. తొట్రుపాటు నిర్ణయాలు తీసుకొంటారు. ఆధ్యాత్మిక కార్యాలలో పాల్గొంటారు. ధనము ఖర్చు జరుగుతుంది. మిమ్ములను చేసే వృత్తి ఉద్యోగాలలో మోసం చేస్తారు. చర్య సంబంధమైన అనారోగ్యములుంటాయి. ఒక బాధ్యతను మీ భుజస్మంధాలపై వేసుకొంటారు. చిన్న ప్రమాదం జరుగుతుంది.

పంచాంగ కర్త: "దైవజ్ఞరత్న" పెద్దింటి సూర్యనారాయణమూర్తి, సిద్ధాంతి

పూర్వాషాఢ నక్షత్రం: ఈ సంవత్సరం ఆత్మవిశ్వాసంతో ముందుకు వెళతారు. రాజకీయ రంగంతో తెర వెనుక నమన్యలు అధికముగా ఉంటాయి. సంతానం గూర్చి ఆలోచనలు మీరు అనుకొన్న సంబంధం ఆలస్యమగును. వృత్తి ఉద్యోగ వ్యవసాయములలో లాభదాయకం. ఇతరుల మాటల తీరులో బూటకమని గ్రహిస్తారు. శత్రువుల మాటలలో పడతారు. చాలావరకు సతమతమౌతారు. సోమరితనం పెరుగుతుంది. మిశ్రమ ఫలితాన్ని పొందుతారు. మంచి స్నేహితులు దూరమగుతారు కుటుంబములో ఆనందంగా ఉంటుంది. భార్యాభర్తల మధ్య చికాకులు పోతాయి మీ తప్పులు మీరు గ్రహిస్తారు. చిట్స్ చీటీలు కలసి వస్తాయి. చేదు జ్ఞాపకాలు ఎదురవుతాయి. ఎంతటి సమస్యలైనా సునాయాసముగా పరిష్కరిస్తారు. నీలాప నిందలు వస్తాయి. ధనాదాయం కలసి వస్తుంది. అనారోగ్యం వచ్చును. అధికారుల రీత్యా తీవ్రమైన నిఘా మీపై ఉంటుంది. పితృవర్గ విషయాలూ కాస్త అశ్రద్ధ చేస్తారు. మీరు సంకల్పం చేసిన పనులు పూర్తి చేస్తారు. మీకు వ్యతిరేకులతో స్నేహం చేయవలసి వస్తుంది. గందరగోళం సృష్టించే కార్యాలలో తిరుగుతారు. విమర్శలకు గురికావలసి వస్తుంది. ఏ వ్యాపారస్తులకైనా ఆకర్షణ తగ్గుతుంది. మంచి చాకచక్యంగా పనులు (మరియూ) వ్యాపార వ్యవహారాలు పూర్తి చేస్తారు. స్థానచలనం ఉంటుంది. లాభములు ఫర్వాలేదు. ఆలోచనలు అధికం ఇతరుల సహకారం ఉండును.

ఉత్తరాషాఢ నక్షత్రం: అనుకొన్న సంకల్పం నెరవేర్చుకొనుటకు బహువిధములా ప్రయత్నిస్తారు. ఆర్థిక విషయాలలో నలిగిపోతారు. శుభకార్యాలు కలసి వస్తాయి. దూరప్రాంతాలు జీవన సరళి కోసం వెళతారు. గ్రామములో కీర్తి గౌరవం బాగుండును. సంతానంతో చిన్నచిన్న తగవులు వస్తాయి. వివాహం జరుగును. పెద్ద ఖర్చులు ఎదురవుతాయి.

ఈ రాశి స్త్రీ పురుషులకు గత సంవత్సరం కంటే ఈ సంవత్సరం అనుకూలమే. దంపతుల మధ్య దాపరికం కల్గును. ఈ సంవత్సరం ప్రారంభములో కొన్ని ఇబ్బందులు వస్తాయి. అనుకోని సంఘటనలు ఎదురవుతాయి. కొంత ధనం వృధా అవుతుంది. కోర్టు పోలీసు గ్రామ తగవులు వచ్చే అవకాశం ఉంది. మీ కోరికలు విఫలమవుతాయి. సంవత్సరం మధ్య నుండి శుభ సూచనలు కలుగుతాయి. మీ తప్పిదాలు సరిదిద్దుకొనే అవకాశాలు వస్తాయి. పుణ్యక్షేత్ర దర్శనం విదేశీ యానం

ఫలిస్తాయి. సంతాన విషయం మీకు కలవర పరుస్తాయి. అతికష్టం మీద పనులు పూర్తి యగును. శత్రుత్వములు పెరుగుతాయి. ఋణములు చేస్తారు. స్థితిగతులు తారుమారు అగును. పెద్దల సహకారం కలసి వచ్చును. పోలీసు, కోర్టు, గ్రామ తగవులు అధికమగుటకు అవకాశమున్నది. నిదానంగా పనులు సాగుతాయి. ఆడంబరములకు పోయి కొంత ధనం వృధాయగును. విదేశీయానం కలసి వచ్చును. స్నేహ మరియు ప్రేమ విషయములలో సానుకూలత పెరుగును. విలువగల వస్తువుల ద్వారా కొంత ఋణములు చేయుట జరుగును. విద్యార్థులు లోగడ నిలచియున్న సబ్జెక్టులు పూర్తి చేస్తారు. మంచి మార్కులు సాధించెదరు. అనుకొన్న కాలేజీలో సీటు సంపాదిస్తారు. ప్రైవేటు మరియు ప్రభుత్వ రంగములో పనిచేయువారులకు అధికార వత్తిడి తగ్గును. స్థిరాస్థివృద్ధి చేయుదురు. అనుకొన్నచోటికి బదిలీలు యగును. కొత్త పనులకు శ్రీకారం, చేతివృత్తుల వారికి మంచి ప్రోత్సాహం లభించును. కమ్మరి, తాపి, వడ్రంగి, కూలీ వ్యవసాయ చెరువులు రంగం వారికి తక్కువ పెట్టుబడులతో ఎక్కువ లాభములు లభించును. ధరలు కిట్టుబాటుకు వచ్చును. పైనాస్, భూమి, కాంట్రాక్ట్, బిల్డింగ్, బంగారం, కంప్యూటర్స్ వారికి అనుకొన్న రీతిలో అనుకూలముగా ఉండును. వైద్య, మెడికల్, కిరాణా, ఫ్యాషీ, ఎలక్ట్రికల్స్ వ్యాపారులకు అపారమైన ఆకర్షణ పెరుగును. వస్త్రం, ధాన్యం, పూలు పండ్లు మధ్య దళారి వ్యాపారులకు ప్రారంభములో ఖర్చులు పెరిగిననూ చివరకు నిలిచి సాగింతురు. చిన్న పెద్ద పరిశ్రమల వారికి యంత్ర, కర్మాగార, ఇసుక, సిమెంట్, ఐరన్, కర్ర వ్యాపారులకు అతి కష్టము మీద ముందుకు పోగలరు. టి.వి., సిసీ, నాటక రేడియో రంగస్థల నటులకు మంచి ఆఫర్లు వచ్చును. కాని వృధాఖర్చులు పెరుగును. దేవాలయములో పనిచేయువారికి వాహనదారులకు ఖర్చులు ఎక్కువగా ఉండును. రాజకీయ ప్రముఖులకు సొంత పరిశ్రమల వారికి మంచి జనాకర్షణ పదవీ యోగ్యములు కలసి వచ్చును. శని, కుజ, బుధ, జపములు, హోమములు, చండి, విష్ణు, వెంకటేశ్వర కళ్యాణం, ఆంజనేయ హోమములు ఆచరించవలెను.

ఈ రాశి వారికి అదృష్ట సంఖ్య - 3, అదృష్టరోజు గురువారం, అదృష్ట రత్నం - పువ్వరాగం, అదృష్ట రంగు పసుపు. మినుములు, కందులు, పెసలు, నువ్వులు దానం చెయ్యవలెను.

పంచాంగ కర్త: "దైవజ్ఞరత్న" పెద్దింటి సూర్యనారాయణమూర్తి, సిద్ధాంతి

పిత్రిత : భూ గృహ సమస్యలకు అనుకూలించగలవు. అధికార లాభములు, దాన ధర్మములు చేయుదురు. వస్త్రములు, వాహనములు కొనుగోలు చేస్తారు. ధనము ఖర్చునకు వెనుకకు తీయరు, మంచి గౌరవం. దూరప్రాంతపు వ్యాపారములు కలసి వచ్చును. కొత్త ప్రయత్నములు కలసివచ్చును.

షే : ఇంటియందు శుభకార్యములకు శ్రీకారం చుడతారు. పనులయందు ఆలస్యం జరుగును. మానసిక ఆందోళన, మీమీద మీకు నమ్మకం లేకపోవుట, ప్రయాణములయందు సౌఖ్యము, భార్యభర్తల మధ్య వికాకులు పెరుగును. ప్రేమలో సఫలత. మీ వల్ల ఇతరులకు హాని కలుగుతుంది.

జూన్ : భూ గృహ మార్పులు, కోర్టు వ్యవహారములయందు జయం సాధించగలరు. భయము ఆందోళన, స్థిరాస్తులను వృద్ధి చేయుట, మంచి గౌరవము, మత్తు పానీయాల వల్ల ఇబ్బంది, కృషి రంగములో దుష్పరిణామాలు, పూజలు, వ్రతములు చేయుదురు. ఇతరులకు సహాయం చేస్తారు.

జూలై : వ్యాపార నందు మంచి అభివృద్ధి, శత్రువులు మీకు అనుకూలంగా వ్యవహరించెదరు. ఖర్చులు పెరుగును. శరీరమునందు అనుకోని మార్పులు, అనారోగ్యములు, రాజకీయ వ్యవహారములలో తిరుగుట, శుభకార్యాలు, రాయితీలు కలసి వచ్చును. అనుబంధాలు బలపడతాయి.

ఆగష్టు : ధనలాభములు, ప్రయాణాలు విపరీతంగా చేయుదురు. పుత్రులతో వైరములు, మీ మాట లక్ష్యపెట్టకపోవుట, శరీరమునందు బద్ధకం, నీరసం, మందబుద్ధిగా నడుచును. గృహము లేక భూమి కొనుట జరుగును. విధి నిర్వహణలో పొరపాటు. సంతాన సౌఖ్యము వ్యాపారులకు అభివృద్ధి పరంగా ఉంటుంది.

సెప్టెంబర్ : కొత్తవారితో పరిచయాలు, అలంకార ప్రాప్తి, ధనవృద్ధి, ప్రతిపనియందు ఉత్సాహము, మనస్సునందు ఆనందము, వ్యర్థపు ఆలోచనలు చేయుదురు. పెద్దలతో తిరుగుట, మిమ్ములను మోసగించుట, వైద్యసేవలు మాటామాటా పట్టించుట, స్నేహితులతో మోసం జరుగును.

అక్టోబర్ : చేసే వృత్తి ఉద్యోగములయందు అటంకములు, వచ్చిననూ చిక్కులు తీరగలవు. స్నేహితులతో మోసం జరుగును. దేవాలయ దర్శనములు దాన ధర్మములు చేయుదురు. ఆదాయం బాగుండును. శత్రుజయం, పెద్దవారితో కలహాలు, అధికార ఒత్తిడి, భార్యభర్తల మధ్య ఎడబాటు, శుభకార్యాలు కలసి వచ్చును.

నవంబర్ : బుణ్ణులు, ధనసంపాదన, మానసికముగా ఆందోళన, భయం, మీ సంతానం మీద కోపంగా వ్యవహరించెదరు. సంఘం నందు గౌరవం తగ్గును. విద్యయందు ఆసక్తి పరీక్షా కాలముగా ఉండును. జ్ఞాపకశక్తి పెరుగును. ఖర్చులు అధికంగా ఉన్న ఆదాయంలో కొట్టుకుపోవును.

డిసెంబర్ : మంచి ఆనందం, ఉత్సాహం ప్రతి పనియందు సుఖము, స్నేహితుల విందులలో పాల్గొనుట, వాహన సౌఖ్యం, ఇంటియందు శుభములు, అలంకార వస్తులాభములు, ఇతరులు మీ పట్ల ఉత్సాహ ద్వేషములు, మీ మాటలయందు పెంకితనం దూరప్రయాణాలు, స్త్రీ విరోధములు, కొన్ని ప్రతిబంధకములు, వైద్య సేవలు. అజాగ్రత్త, సన్యాసం. అనుకోని ప్రయాణములు ఉండగలవు.

జనవరి : కొన్ని శుభకార్యాలకు అటంకాలు మాట పట్టించుట ద్వేషం కలహాలు, అనారోగ్యాలు ఉండవచ్చును. గౌరవము తగ్గును. అధికార మాట పట్టించుట ద్వేషం కలహాలు, అనారోగ్యాలు ఉండవచ్చును, గౌరవము తగ్గును. అధికార సఖ్యత లాభాలు అంతగా కలసిరావు. ఆడంబరములకై ధన వ్యయం, దుష్టుల సహవాసము, బుణ్ణ ప్రయత్నములు. ఛోస్ సందేశాలు బాధ కలిగిస్తాయి.

ఫిబ్రవరి : ఆరోగ్యములో తేడా వచ్చును. కుటుంబములో వృధాఖర్చులు, గృహమార్పులు, దాన ధర్మములు చేయుట, స్నేహ బాంధవ్యాలు పెరుగును. స్త్రీ సహాయం, పుత్రోదయం, కుటుంబ కలహాలు, ఆదాయం పెరుగును. కొన్ని విషయాలలో ఓటమి, క్షుణ్ణంగా ఆలోచించుట మంచిది.

మార్చి : వివాహ ప్రయత్నములు, వ్యర్థపు ఆలోచనలు, సంతానమునకు కష్టములు, అధికార పతనము, తల్లి దండ్రులకు అనారోగ్యము, ఇంటియందు సమస్యలు, ఏ పని తలపెట్టిననూ కలసి రాకుండుట, స్నేహితుల సహకారం, ఉన్నత విద్యకు అటంకం, దంపతుల మధ్య విరోధాలు. అస్వస్థత, ఆందోళన.

పంచాంగ కర్త: "దైవజ్ఞరత్న" పెద్దింటి సూర్యనారాయణమూర్తి, సిద్ధాంతి



10. మకరరాశి

ఉష్ణం-2, 3, 4; శ్రవణం-1, 2, 3, 4;
ధనిష్ఠ - 1, 2

ఆదాయం:14

వ్యయం:14

రాజపూజ్యం:3

అవమానం:1

ఈ రాశివారికి గురుడు ఉగాది నుండి 1 మే 2024 వరకు లోహమూర్తి, తదుపరి సంవత్సరాంతమువరకు సువర్ణమూర్తి శని ఈ సంవత్సరమంతయూ లోహమూర్తి, రాహుకేతువులు ఈ సంవత్సరమంతయూ రజితమూర్తులు అగుచున్నారు.

మకర రాశి ముఖ్య విషయములు

ఉత్తరాషాఢ సక్షత్రం : వాహనరంగంలో బహుజాత్రతగా ఉండాలి మీరు ఇచ్చిన ధనము తిరిగి వస్తుంది. శుభకార్యాలు ఫలిస్తాయి. మీరు అనుకొన్న సంబంధం జరగదు. భూసంబంధ విషయాలు అతికష్టం మీద ఫలిస్తాయి. విద్యార్థులు 2వ ఛాన్సులో ఉత్తీర్ణత ఒక విషయమై పోలీస్ తగవులుంటాయి. సమస్యలకు పరిష్కారం దొరుకుతుంది. దాంపత్యజీవితంలో కొన్ని మనస్పర్ధలు ఎదురౌతాయి. ఆశాభంగముగా ఉన్న కొన్ని పనులు పూర్తి చేస్తారు. మీ స్నేహితులు నివరుగప్పిన నిప్పువలె మీ వెంట ఉంటారు. ఆదాయం మధ్యమముగానే ఉంటుంది. మీ సంతానం కోసం జాగ్రత్త తీసుకొనుట అవసరము. బాధ్యతలు మీద పడతాయి. మీకు మీ గృహములో మనశ్శాంతి ఉండదు. పునరాలోచనతో అభివృద్ధి కీర్తి ఉన్నతోన్నత స్థితి కలుగును. సంఘములో మీ గౌరవం నిలచును. తోటి వారితో చాలా సమస్యలుగా ఉంటాయి. ఒక గాయంతో కొన్ని మాసములు అనారోగ్యముగా ఉంటుంది. ఆస్తి వివాదాలు ఒక పక్షాన చేరతాయి.

శ్రవణం సక్షత్రం : శుభవార్తలు వింటారు. నిరుద్యోగ బాధ నివారిస్తుంది. మీరు ఒక విషయంలో అసత్యమాడుట తప్పదు, వట్టు తగ్గుతుంది. జాయింటుదారుల మధ్య సమస్యలు ఏర్పడతాయి. రియల్ ఎస్టేట్ రంగం అనుకూలమే. మీ కోరిక నెరవేరుట అసాధ్యమే ప్రమాదం జరిగే అవకాశం. వ్యవహారాలు అనుకూలిస్తాయి. జీవితంలో పెనుమార్పులు వచ్చే అవకాశం ఉన్నది. ఒక సమస్య ఉపశమిస్తుంది. కొత్త ప్రారంభములు నెరవేరతాయి. ఉద్యోగ వృత్తి వ్యాపారములు కలసి వస్తాయి. మీరు ఇతరులను

పంచాంగ కర్త: "దైవజ్ఞరత్న" పెద్దింటి సూర్యనారాయణమూర్తి, సిద్ధాంతి

మోసం చేయుదురు. దైవకార్యం మీ చేతిమీదుగా నడుస్తుంది. ధననష్టం మంచి మనస్సుతో ఒక కార్యానికి శ్రీకారం చుడతారు. తీర్థయాత్రలు చేయుదురు. శత్రువులు మీ జీవన స్థితిపై కొడతారు, కొత్త ఆలోచనలతో సర్దుకొంటారు. కుటుంబ కలహములు ఏర్పడతాయి. ధనము నిల్వ చేస్తారు. సంతానం లభిస్తుంది. అనారోగ్యం. రావలసిన డబ్బు అందుతుంది. స్థానచలనం ఉంటుంది. నరములకు సంబంధించిన అనారోగ్యములు. మీరు ఒక విషయంలో తలదించుకొంటారు. విలువైన వస్తువులు కొంటారు. భార్యాభర్తలకు నరదృష్టి అధికము. ఉద్యోగం లభిస్తుంది. కొత్త ప్రారంభం జరుగుతుంది. సోదర మైత్రి. వ్యవహారాలకు ఒప్పందాలు కుదురుతాయి.

ధనిష్ఠ నక్షత్రం: మీ ఇష్టకార్యం ఫలిస్తుంది. చికాకులు తప్పదు. ఉద్యోగములో అవంతనీయం వివాహం జరుగుతుంది. పెద్దవారు ఆటంకములు చేస్తారు. కుటుంబ సభ్యులకంటే ఇతరులకు మీరు పెద్దపీట వేస్తారు. తొట్రుపాటు నిర్ణయాలు తీసుకొంటారు. ధననష్టం పరువు నష్టం జరుగుతుంది. ఇతరుల పనులలో సతమతమవుతారు. జీవన సరళియందు మంచి ఆలోచనలు చేస్తారు. భూగృహవస్తు వాహన నిర్మాణములు ఫలిస్తాయి. సోదరులతో విరోధములు వచ్చుటకు అవకాశమున్నది. వృత్తి ఉద్యోగాలకు పూర్వస్థితి ఫలిస్తుంది. ప్రయత్నపూర్వక లాభములు పొందగలరు. మీరు ఆశించినది ఫలిస్తుంది. మీ ఆలోచనలలో మార్పు కనిపిస్తుంది.

ఈ రాశి స్త్రీ పురుషాదులకు యోగ్యముగానే ఉండును. కొత్త పరిచయములు ఏర్పడతాయి. ఉన్నత స్థితికి అందుకోగలరు. వాహనములు ద్వారా నష్టములు ప్రమాదములు ఏర్పడును. కొంతమంది మీకు అనుకూలంగా ఉంటారు. ప్రతి విషయమునకు వ్యతిరేక భావాలతో ఉంటారు. ధనాదాయం పెరిగిననూ ఖర్చులు జాస్తిగా ఉండును. వృధా ప్రయాణములు ఆరోగ్య లోపములు అభిమానమునకు పోయి వృధా ఖర్చులు. నరముల బలహీనత ఇతరుల మూలకముగా సమస్యలలో నలుగుదురు. కాంట్రాక్టు, వ్యాపార ఉద్యోగముల ద్వారా నష్టములు వాటిల్లుటకు అవకాశమున్నది. సంప్రదింపులలో అన్యాయముగా వెళతారు. గౌరవప్రదముగా ప్రతి విషయంలో కనబడును. కాని చివరకు సమస్యగా మారును. సంతానం గూర్చి ఇంటివాళ్ళ గూర్చి తరచు ఆలోచనలో ఉండురు. స్థిరాస్థి విషయమై సోదరులతో చికాకులు వచ్చును. ఇతరుల విషయములో తలదూర్చుట మంచిది కాదు. స్నేహితులు, మరియు భార్యాభర్తల మధ్య అవగాహన లోపములు ఏర్పడును. లోగడ నిల్వచేసిన ధనముకై రెక్కలు వచ్చును. చేయువృత్తి ఉద్యోగ వ్యాపార

పంచాంగ కర్త: "దైవజ్ఞరత్న" పెద్దింటి సూర్యనారాయణమూర్తి, సిద్ధాంతి

కాంట్రాక్టులలో అభివృద్ధిగానే ఉండును. కాని గురుప్రభావం వల్ల మీ తెలివితేటలతో ధనము పోగుచేయుట జరుగును. నమస్యలను ప్రతికూలముగా మార్చుట. ఇతరుల ప్రోత్సాహం పొందుట, నిర్దిష్ట ప్రణాళికలతో ముందుకు సాగుతారు. కొత్తవారి పరిచయములు ఏర్పడును. సరికొత్త ప్రణాళికలు వేయుట అధికాదాయమునకై పలు ప్రయత్నములు చేయుదురు. పనులు మూడీగా చేసారు. కుటుంబముతో తీర్థయాత్రలు చేయుదురు. విద్యార్థులు అధిక శ్రద్ధ చూపుటలో ఆలస్యం వలదు. ఇంగ్లీషు, సైన్స్, గణితం వంటి సబ్జెక్టులలో ప్రత్యేక శ్రద్ధ వహించాలి. మీ పరిజ్ఞానంతో ముందుకు పోగలరు. వ్యవసాయం, కాయకూరల వ్యాపారస్తులకు ఆదాయం నిలబడును. చేతివృత్తుల వారికి మంచి ప్రోత్సాహం కనబడిననూ చివరకు శూన్యముగా మిగులును. వైద్య, కిరాణి, మెడికల్స్, సైంటిస్టులకు ప్రోత్సాహం ఉండదు. సిమ్మెంట్, రాయి, బొగ్గు, ఇనుము వాహనదారులకు ఆదాయం బాగుండును. కాని మందముగా ఉండును. టీవి, నాటక, సినీ పరిశ్రమల వారికి జనాకర్షణ పెరుగును. చిన్న పెద్ద పరిశ్రమల వారికి సమ్మెలు కీలక సమస్యలలో కృంగిపోవుటకు అవకాశం ఉన్నది. యంత్ర కర్మాగార కాంట్రాక్టుల వారికి, దళారి స్వంత వ్యాపార, పండ్లు, పూలు, కూలీ మొదలగు వారికి ఈ సంవత్సరం ఆర్థిక ప్రలోభాలు ఏర్పడును. రాజకీయ ప్రముఖులకు, దేవాదాయ వస్త్ర వ్యాపార కంపూటర్లు వారికి అతి కష్టము మీద ముందుకు పోగలరు. ఒక విషయమై మీకు మనస్థాపం కలుగుతుంది. మన్యూసూక్త, అంజనేయ చండీ శని గురు రాహు జపములు, హోమములు ఆచరించేది. ఈ సంవత్సరం

అదృష్ట సంఖ్య - 4, అదృష్ట రోజు - మంగళవారము, అదృష్ట రత్నం - గోమేధికం, అదృష్ట రంగు - నీలం, నువ్వులు, గోధుమలు, మినుములు దానం చేసేది, శివాలయ అభిషేకములు చేయుట మంచిది. మాస శివరాత్రి మరియు ఏకాదశి నియమములు చేయుట మంచిది.

విశ్వహాలహర పీఠం త్రుట్ట - విభవన ఆస్ట్రో రిసెర్చ్ సెంటర్ వారి గంటలపంచాంగం 160

పీఠిల్ : కుటుంబములో దానములు, భోజన సేవలు, దైవ సంబంధిత కార్యాలు, ధనలాభం, వ్యాపార జయం, విందు భోజన సేవ వ్యాపార ప్రారంభములు, స్థాన మార్పులు, మంచి విశేష వార్తలు విందురు. ఇతరుల సహకారం లభించును. మొండిగా ప్రవర్తిస్తారు.

మే : మానసిక ఆలోచన, ఇతర ధనముతో మనసులు, స్త్రీ పరిచయం, ఏ పని అయినను సులువుగా చేయుదురు. విందు భోజన సేవ వ్యాపార ప్రారంభములు, స్థాన మార్పులు, మంచి విశేష వార్తలు విందురు. ఇతరులు సహకారం లభించును, మొండిగా ప్రవర్తిస్తారు.

జూన్ : అన్ని విధముల కలసి వచ్చును. బంధువుల రాక, మీరు అనుకొన్న పని అలస్యంగా జరుగును. ధనం నిల్వ చేయుట, స్త్రీ సుఖం, ప్రయాణం, ఉద్యోగంలో పని అలస్యంగా జరుగును. నరముల బలహీనత, ధనం కలసి వచ్చును, వ్యాపార ప్రారంభము. సత్సంబంధాలు తెగుతాయి.

జూలై : అనారోగ్యం, తలపోటు, ఆకస్మిక బదిలీలు, అధికార వత్తిడి పెద్ద సంఘటన జరుగును. వృత్తి వ్యాపారాలలో లాభం, కొత్త ప్రయత్నములు చేయుట, ఉద్యోగావకాశము, శత్రువుల అధివత్తము, విఠిధాలు, మీరనుకున్న పనులు చివరకు సాధించెదరు. మీ మాటవల్ల ఇతరులకు హాని.

ఆగష్టు : కొంత వేడిదుడుకులు, ఋణములు చేయుట, ఆదాయం, కొంత నష్టం, వస్త్ర, వస్త్రసేవ, తీర్థయాత్రలు చేయుట, సహకార లాభములు, జెషధ సేవ, స్నేహితుల ద్వారా ధననష్టం, విలువైన వారికి దూరమగుట, శ్రీమతి - శ్రీ వారికి వ్యాధి, భయం, దురుసుగా వెళతారు.

సెప్టెంబర్ : వాహన సుఖం, బంగారము కొనుట, వ్యాపార రీత్యా కలసి వచ్చును. చేయు పనియందు ప్రతిబంధకములు, నిరాశ, ఆదాయానికి మించిన ఖర్చులు, నమ్మినవారు మోసం చేయుట, హైనాస్ వ్యాపారులకు బాకీలు వసూలు అగుట, అధిక వ్యయం, దైవ సంబంధ కార్యాలకు ఖర్చులు.

అక్టోబర్ : ఉద్యోగములలో వత్తిడి పనులు నిలిచియుండును. బద్ధకము, కలహములు వికర్యాలకు అటంకములు, మాట వట్టింపుతో ధన వ్యయం, కొంత గర్భము ఏర్పడును. దుఃఖా ఖర్చులు, వ్యవసయములు ద్వారా చేయుదురు, పై చదువులకు అవకాశం, ఉద్యోగం కలసి వచ్చును.

నవంబర్ : మీరు అనుకొన్న పనులు కాస్త అలస్యం అగును. వ్యాపార వ్యవహారములలో తొందర ఆలోచన ప్రభుత్వోద్యోగులకు శత్రుత్వము పెరుగును. కాంట్రాక్టుదారులకు బిల్లులు అనుకూలించును. భార్యాపిల్లలతో కలసి ప్రయాణములు, చేయు వృత్తి ఉద్యోగులకు పని ఎక్కువగా ఉండును. వివాహ ప్రయత్నాలు కొత్త పరిచయాలు. ఖర్చులు పెరుగును.

డిసెంబర్ : ఆలోచనలు పెరుగును. నెల చివరియందు అధిక లాభములు కలసి వచ్చును. విదేశీ వ్యాపారములు కలసి వచ్చును. ఇంటియందు అశుభవార్తలు, కలహములు ఏర్పడును. ఇతరుల మాట సహాయము తీసుకొందురు. ఇంటి నిర్మాణమునకై ఋణం చేస్తారు. మీ సంకల్పం నెరవేరుతుంది.

జనవరి : బంధుమిత్రులతో ధనవ్యయం, ఇంటియందు కలహములు, ఆధ్యాత్మిక చింతన తగ్గును, ఆదాయం పెరుగును. బాకీలు వసూలు అగును, అధికార ఒత్తిడి సోదరులతో మనస్ఫర్లలు, ఇంటియందు శుభ కార్యములు, ప్రయత్నములతో విహార యాత్రలు, ఆత్మీయులకు మీరు సహాయపడతారు.

ఫిబ్రవరి : పిల్లల కోసం ఆలోచనలు, స్త్రీలకు సంతానప్రాప్తి ప్రతి విషయములో ధైర్యము, పట్టుదల, తల్లిదండ్రుల సహకారం, వ్యాపారములయందు లాభం, కోర్టుకేసులో విజయం, నూతన వాహన సుఖం, పితృ విరోధములు, కొత్త పరిచయాలు పెరుగును. కొన్ని అవకాశాలు జార విడుస్తాయి.

మార్చి : ఇంటియందు శుభకార్యాలు, స్నేహితుల సహకారం, శత్రువులను కలుపుట, విదేశీ ప్రయాణం, ఉద్యోగ అవకాశము, దైవకార్యములు చేయుట, రాజకీయవాదులు కలియుట, చివరయందు ఆందోళన, భయం, ఖర్చులు ఎక్కువ. కంపెనీలో వాటా కొనుగోలు, పెద్ద సమస్యలో నలుగురు.

పంచాంగ కర్త: "దైవజ్ఞరత్న" పెద్దింటి సూర్యనారాయణమూర్తి, సిద్ధాంతి



11. కుంభరాశి

ధనిష్ఠ - 3, 4; శతభిషం - 1, 2, 3, 4;
పూర్వాభాద్ర - 1, 2, 3

ఆదాయం: 14

వ్యయం: 14

రాజపూజ్యం: 6

అపమానం: 1

ఈ రాశివారికి గురుడు ఉగాది నుండి 1 మే 2024 వరకు తామ్రమూర్తి, తదుపరి సంవత్సరాంతము వరకు లోహమూర్తి, శని ఈ సంవత్సరమంతయు సువర్ణమూర్తి, రాహుకేతువులు ఈ సంవత్సరమంతయు లోహమూర్తులు అగుచున్నారు.

కుంభ రాశి ముఖ్య విషయములు

ధనిష్ఠ నక్షత్రం: కుటుంబ విషయాలలో ఏకాభిప్రాయంగా ఉంటారు. స్త్రీ పురుష విషయాలలో అనుకోకుండా స్వల్ప రహస్యాలు బయటపడతాయి, మీ వాగ్ధోరణి వల్ల ఇతరులు ఇబ్బంది పడతారు. ధనం కలసి వస్తుంది. విద్యా విషయాలలో ఉత్తీర్ణత పొందుతారు మౌనముగా ఉండుట మంచిది. కుటుంబంలో స్వల్ప బేధాభిప్రాయాలు ఎదురౌతాయి. ఆ భరణాలు కొనే అవకాశం ఉన్నది. ఆనందం వెల్లివిరియును. శుభకరమైన పనులు కలసి వస్తాయి. మీ కొత్త వ్యాపారం బాగానే సాగుతుంది. పితృవర్గరీత్యా సూతకములు, తలభారము అధికం.

శతభిషం నక్షత్రం: శుభకరమైన వార్తలు వింటారు. కొన్ని ప్రయాణాలు మీకు అలనటనిస్తుంది. మీమాట దురుసువల్ల కొన్ని సమస్యలలో చుట్టుకొంటారు. ఆధ్యాత్మిక సేవలలో పాల్గొంటారు. మీరు చేసే కార్యాలలో ఏదో తెలియని మార్పు మీ లావాదేవీలు ప్రత్యక్షముగా చూచుట మంచిది. రాబడిపై దృష్టి పెడతారు. ఒక విషయమై మీరు పశ్చాత్తాపం పడతారు. ఆరోగ్యం లోపిస్తుంది. స్నేహితులు (లేక) బంధువులు సహకరిస్తారు. సంవత్సరం మధ్య నుండి ఆరు పువ్వులుగా ఉంటుంది. మంచి ప్రమోషన్స్ వస్తాయి. విద్యాభ్యాసంలో ఉత్తీర్ణత ధనసంపాదన బాగుండును. పెద్దవారితో కలహములు ఏర్పడును. బంగారం భూమి కొంటారు. అలుపులేని జీవితంగా ఉంటుంది. అత్తవారి మాటకు విలువనిస్తారు. పెద్దవారితో కొన్ని విషయాలు

పంచాంగ కర్త: "దైవజ్ఞరత్న" పెద్దింటి సూర్యనారాయణమూర్తి, సిద్ధాంతి

ఆగుతాయి. వివాహ సంబంధ కార్యాలు సాగుతాయి. సుఖభోగాలలో ధనవ్యయం వ్యాపార ఉద్యోగ వృత్తి విషయాలలో స్థానచలనం చేసినా అనుకూలమే. రాజకీయ నాయకులతో (లేక) పెద్దవారితో అనుకూలమే. రుధనాదాయం తీస్తారు. గృహనిర్మాణవనులు పూర్తి చేస్తారు. కొన్ని విషయాలలో అబద్ధం చెప్పడం జరుగుతుంది. ఆదాయం నిల్వ చేస్తారు. శత్రువులు మీపై లేనిపోని వార్తలు సృష్టిస్తారు. నరదృష్టి అధికము. మీ మాట తీరు అదుపు తప్పుతుంది.

పూర్వాభాద్ర నక్షత్రం : ప్రముఖులతో కలసి ఉంటారు. ఒక చెడు విషయం మిమ్ములను కలవరపరుస్తుంది. చాకచక్యముగా తెలివితేటలతో బయటపడతారు. ప్రేమికుల మధ్య వాగ్వివాదములు, దుష్టజనుల సహవాసం చేస్తారు. వ్యాపార ఉద్యోగ వ్యవహారాలలో శుభమే కల్గును. వాగ్వాదాలకు దూరం ఉండుట మంచిది. ప్రతి విషయంలో ఆరాటం అధికంగా ఉంటుంది. శస్త్రచికిత్సలకు లోనవుతారు. మీ వల్ల కొంతమంది చాలా ఇబ్బందులకు గురి అవుతారు. మీ సంతానానికి మంచి బాట ఏర్పాటు చేస్తారు. తల్లితండ్రులకు తగిన ప్రాధాన్యత ఇస్తారు. తాపత్రయం అధికమగును. అన్ని రంగాల వారికి అనుకూలమే. సం.రం. మధ్యలో కొంత నిరుత్సాహం పొందుతారు. జాయింటు వ్యాపారాల వారికి తెలియనంత ద్వేషభావం ఏర్పడుతుంది. రియల్ ఎస్టేట్ వారికి కార్యదీక్ష తక్కువగా ఉంటుంది. ఆలస్యంగా తప్పులు తెలుసుకొంటారు.

ఈ రాశి స్త్రీ పురుషాదులకు అభివృద్ధి గత సంవత్సరంకంటే బాగుండును. పనులు నిలచియుండును. శస్త్ర చికిత్సలు అనారోగ్య లోపములు చిన్న చిన్న ప్రమాదములు, పెద్దవారితో విరోధములు ఇతరులు చేతిలో మోసపోవుట అధికమగును. కలహములకు దూరముగా ఉండుట మంచిది. కోర్టు కేసులు తగవులు అధికముగా ఉండును. గురుప్రభావములచే సంవత్సరం మధ్య నుండి శుభములు కలుగును. మీ ఆలోచనలో భంగపాటు, స్థిరాస్థి మూలకముగా ఖర్చులు చేయుదురు. బంగారం, భూమి, గృహము, వాహనముల ద్వారా మరియు ఇంటియందు శుభకార్యముల వలన ఖర్చులు పెరుగును. ఊహించని అవకాశాలు వస్తాయి. కుటుంబములో కొన్ని తగవులు ఉన్ననూ మీరు లెక్కచేయరు. తరచు ధనాదాయం గూర్చి ఆలోచనలు చేయుదురు. పెద్దవారితో మీటింగ్స్ ఏర్పడును. కాని స్థిరాస్థి తగ్గే అవకాశం ఉన్నది. ఇతరులకు బంధువులకు కుటుంబ సభ్యులకు వీరి

పంచాంగ కర్త: "దైవజ్ఞరత్న" పెద్దింటి సూర్యనారాయణమూర్తి, సిద్ధాంతి

మూలకముగా ధనము ఖర్చులు పెరుగును. అనుకోని ఖర్చులు మీద పడును. మీరు ఏదేని పని చేస్తారో వాటికి పెట్టుబడులు వచ్చును. కొత్త పరిచయాలు ఇంటియందు కన్న బయట మంచి పలుకుబడి పెరుగును. మీరు చేయు వృత్తి ఉద్యోగాలలో వ్యాపారాలలో చికాకులు, నరభోష మరియు శతృత్వములు పెరుగును. సమయానికి మీకు ఎవ్వరు ఉపయోగపడరు. జీవితంలో విరక్తి భావాలు పెరుగును. ఆధ్యాత్మికత తీర్థయాత్ర దైవారాధనలు చేయుదురు. అనుకోని లాభములు, స్థిరాస్తులు కలసి వచ్చును. ఇంటియందు పురుషులకు స్త్రీ మూలక లాభములు. మీమీద అపోహలు ఏర్పడును. స్త్రీలకు పురుష మూలక సలహాలు లాభములు కలసి వచ్చును. జాయింట్ వ్యాపారాలకు నాంది చేయుదురు. మీమీద ఆధారపడిన వారికి న్యాయం చేయుదురు. క్రీడాకారులు, విద్యార్థులు మంచి ఉత్సాహముతో ముందుకు పోగలరు. మంచి ప్రశంసలు ఏర్పడును. చేయు వృత్తి ఉద్యోగ వ్యాపారాలలో సమస్యలు ఏర్పడును. వ్యవసాయదారులకు రెండు పంటలు కలసి వచ్చును. ఇతర ఫల, కాయకూరల వారికి వ్యాపార రంగముల వారికి అనుకూలమే. వైద్య మెడికల్, వ్యాపార, కిరాణి, ఇనుము, సిమెంట్, రాయి, బొగ్గు, ఆయిల్, యంత్ర పరిశ్రమల వారికి వాహన రంగములో ఉన్నవారికి కష్టములు ఉన్ననూ మంచి ప్రోత్సాహముతో ఉండురు. లాభములు కలసి వచ్చును. కాంట్రాక్ట్, ఫైనాన్స్, ప్రైవేటు ప్రభుత్వరంగ ఉద్యోగాలు, చేతివృత్తి వారికి టివి, నాటక సినీ రంగస్థల నటులకు సామాన్యముగానే ఉండును. గురు ప్రభావముచే కాస్త బాగుండును. ఆదాయం గూర్చి అన్వేషణ, కొత్త పరిచయాలు మీ ఉన్నతికి తోడ్పడతాయి. మీ ప్రమేయం లేకుండా ఒక సమస్య పరిష్కార మవుతుంది. రాహు, కేతు, శని, కుజ, జవము హోమములు ఆచరించవలెను. వేంకటేశ్వర కళ్యాణం, సత్యనారాయణ వ్రతములు చేయుట మంచిది. మినుములు, ఉలవలు, కందులు, బియ్యం, నువ్వులు దానం చేయుట మంచిది.

అదృష్ట సంఖ్య-5, అదృష్టరాయి - పచ్చ, అదృష్ట రంగు - ఆకుపచ్చ, అదృష్టరోజు బుధవారం.

ఏప్రిల్ : ఇతరులతో పట్టించుట, వికటంగా మాట్లాడుట, స్నేహ బాంధవ్యములు పెరుగును. ఆరోగ్యములో కొంత బాధ, ఔషధసేవలు, బంధువుల రాక, మానసిక ఆనందం, మీరు ఇతరులను దూషించుట, పిల్లల విషయమై ఆలోచన. యంత్ర పరిశ్రమలు అభివృద్ధి, మీ అభివృద్ధికి నరహోష.

మే : ధనము లభించుట, బంధుమిత్రుల తోటి సమాగమములు ఆరోగ్యం బాగుండుట, శుభకార్యాలలో పాల్గొనుట, మనసు నిలకడ లేకపోవుట, అనుకొన్న పనులు వాయిదాలు పడుట, మనస్సునందు మంచి ఉత్సాహం, మంచి ఆరోగ్యం, అశుభ సమాచారం, పరిచయస్తులకు సాయం చేస్తారు.

జూన్ : శరీరమందు అనారోగ్యం, దేవాలయ దర్శనం, ఆధ్యాత్మిక కార్యక్రమాల్లో పాల్గొనుట, నూతన గృహం కొరకై ఆలోచనలు చేయుట. వ్యాపార వ్యవహారముల లావాదేవీలందు కొద్దిపాటి అపజయం, ఋణాలు చేసిన యిబ్బందులు లేకపోవుట. ప్రతి విషయంలో మొండిగా ఉంటారు.

జూలై : ప్రయాణాలయందు ప్రమాద సూచనలు తగు జాగ్రత్త అవసరము, కుటుంబములో విందులు వినోదాల కొరకు ధనమును ఖర్చు చేయుదురు, అనుకొన్న పనులు పూర్తికాక వ్యర్థపు ఆలోచనలు చేయుదురు. ఆర్థిక బలం, పరిశోధనలో సత్ఫలితాలు, ఆగిన పనులు పూర్తి చేస్తారు.

ఆగష్టు : ప్రారంభములో మంచి లాభములు కలుగుట, విద్యార్థులకు మంచి అనుకూలముగా నుండుట, నూతన శుభకార్యములకు శ్రీకారం చుట్టుట, మంచి ఆరోగ్యము, మనస్సుయందు ఉత్సాహం, బాల్యమిత్రుల కలయిక, ఆస్తుల సంక్రమణం, పెద్ద సమస్యలో విఫలం.

సెప్టెంబర్ : ప్రయాణములు చేయుట, బంధుమిత్రుల ఇంటికి వెళ్ళుట, మీ భవిష్యత్ గురించి ఆలోచనలు, అనుకున్న పనులు పూర్తి కాకపోవుట, ధనమును విందులు, విలాసముల కొరకై ఖర్చు చేయుట, భూమి తగవులు, సేవా కార్యాలకు విరాళాలు. ప్రేమలో సానుకూలత.

అక్టోబర్ : ప్రారంభించిన పనులలో అటంకములు, ధనం వృధాగా ఖర్చు చేయుట, ఇరుగు, పొరుగు వారితో కలహములు, అధికార భయములు, కొద్ది వ్యవహారములు జయప్రదము, స్వల్ప ధనలాభం, ఉద్యోగులకు బదిలీలు, ప్రయోగశుష్ట, విందులు వినోదాలు చేయుట, ఊహించని ఖర్చులు ఎదురౌతాయి.

నవంబర్ : మీరు తలచిన పనుల యందు కార్య జయములు, వ్యాపారమందు మంచి అభివృద్ధి, వ్యవసాయదారులకు మంచి లాభములు, బంధుమిత్రుల సహకారం, నూతన స్నేహ బాంధవ్యాలు ఏర్పడుట, శరీరమునందు అనారోగ్యం, ఒక వేడుక ఘనంగా చేస్తారు.

డిసెంబర్ : అనారోగ్య సూచనలు, క్రొత్త పనులు ప్రారంభించుట, మంచి కీర్తి, వాహన సౌఖ్యము, మనస్సునందు ఉత్సాహము శరీరమునందు బద్ధకము, అన్నదమ్ములతో విరోధములు, గృహోపకరణములు మీద ఆసక్తి చూపుట, నూతన ఉద్యోగావకాశములు వచ్చును, ధనమునకు ఇబ్బంది పడుట.

జనవరి : బంధుమిత్రులను కలుసుకొనుట, వాహన సుఖము లేకపోవుట, ఆర్థిక ఇబ్బందులు వచ్చును. కొంతమంది మిమ్ములను దూషించెదరు. భూసంబంధిత మార్పులు కలసి వచ్చును. ఇతరుల ఒత్తిడి పెరుగును. ప్రయాణములు చేయుదురు, పట్టణ ప్రతి విషయంలో ఉండును. అదనపు రాబడి, వృత్తి వ్యాపారాలలో లాభం.

ఫిబ్రవరి : ఆడంబరాలకు ధన వ్యయం, మీరు అనుకొన్న పనులు పూర్తి చేయుదురు. కాని బంధుమిత్రులతో విరోధాలు ఏర్పడును. కుటుంబములో సఖ్యత తక్కువ. మీ వ్యాపారంలో కొంత మెలకువ అవసరం, గృహ పనులు చేయుదురు. ఆలయ దర్శనం, మీరు సహాయం చేసినవారు వెనుతిరుగుతారు.

మార్చి : హృదయ వేదన, గృహ కలహములు, ప్రయాణ సమయములో విఘ్నములు, ధన నష్టములు, శారీరక అనారోగ్యములు, ప్రతి విషయములో బద్ధకము, విందులు, వినోదాలు, వస్త్రలాభము, వ్యవసాయ చేతి వృత్తుల వారికి శుభములు, ఆస్తి తగవులు, ఊహించనివారితో పరిచయాలు.

పంచాంగ కర్త: "దైవజ్ఞరత్న" పెద్దింటి సూర్యనారాయణమూర్తి, సిద్ధాంతి



12.మీనరాశి

పూ॥భా॥ - 4; ఉ॥భా॥ - 1, 2, 3, 4;
రేవతి - 1, 2, 3, 4

ఆదాయం:11

వ్యయం:5

రాజపూజ్యం:2

అపమానం:4

ఈ రాశివారికి గురుడు ఉగాది నుండి 1 మే 2024 వరకు రజితమూర్తి తదువరి సంవత్సరాంతము వరకు నువర్ణమూర్తి, శని ఈ సంవత్సరమంతయూ తామ్రమూర్తి. రాహుకేతువులు ఈ సంవత్సరమంతయూ రజితమూర్తులు అగుచున్నారు.

మీనరాశి ముఖ్య విషయములు

పూర్వాభాద్ర నక్షత్రం : చాలా వరకు మీ స్వహస్తాలతో పనులు పూర్తి చేసుకోగలరు. భూమి బంగారము వంటి విలువైన వస్తువులు కొనుట జరుగును. చేతి సంబంధిత అనారోగ్యములచే బాధపడుదురు. ఒక సమస్య మిమ్ములను వేధించును. ఇతరుల విషయంలో తలదూర్చుట మంచిది కాదు. స్థిరాస్థి విషయమై, సోదరులతో విరోధము.

ఉత్తరాభాద్ర నక్షత్రం :వృత్తి ఉద్యోగ వ్యాపారాల రీత్యా లాభములు కలసి వచ్చును. సంతానం గూర్చి ఆలోచనలతో ఉండురు. నమ్మినవారు మిమ్ములను దగా చేస్తారు. నిరుద్యోగ సమస్య నివృత్తి జరుగును. భూసమస్యలతో సతమతమగుదురు. కొత్త పరిచయములు మీరు అనుకొన్న కోరిక తొందరలోనే నెరవేరును. వృధాగా ఖర్చులు అధికమగును. ఈ సంవత్సరం ఖర్చులు అధికంగా ఉంటాయి. ముఖ్య వ్యక్తులకు శుభకార్యాలు జరుగుతాయి. కాని వాగ్వివాదములు వచ్చును. మధ్యమధ్య చిన్నచిన్న అనారోగ్యములు వచ్చును, ఉద్యోగము (మరియూ) వృత్తి సమావేశాలకు కాస్త ఎడబాటువచ్చును. సంప్రదింపులు ఫలిస్తాయి కొత్త ఆహ్వానాలు అందుకొంటారు.

మీ ప్రవర్తనలో చాలామార్పులు వస్తాయి. వాటివల్ల ఇతరులకు ఇబ్బందులు ఏర్పడును. తరచు ప్రయాణములు చేయుదురు. మీ సంతానం గూర్చి శుభ పరిణామాలు వస్తాయి. వివాహాలు శుభకార్యాలు కలసి వస్తాయి. మృదువాఖ్యాలతో ఇతరులను ఆకట్టుకొందురు. వ్యాపార ఉద్యోగ వృత్తి సేవాకార్యాలు కలసి వస్తాయి. గౌరవప్రశంసలు అందుకొంటారు. కుటుంబ

పంచాంగ కర్త: "దైవజ్ఞరత్న" పెద్దింటి సూర్యనారాయణమూర్తి, సిద్ధాంతి

విషయాలు వాయిదా పడతాయి. మీ ఆరోగ్యంతో కొన్ని చికాకులు కలిగించే బాధలుంటాయి. కొత్త బంధువులను చేర్చుకొంటారు. సంవత్సరం ఆఖరున కీలక విషయాలు వాయిదాపడతాయి. కొన్ని విలువైన వస్తువులు కొనుగోలు చేస్తారు. భార్యమూలకముగా ఖర్చులు పెరుగును.

రేవతి నక్షత్రం : వ్యాపార వ్యవహారాలలో కొన్ని కీలకమైన విషయాలు సర్దుబాటుకు వస్తాయి. శుభకార్యాలు జరుగుతాయి. మీ తప్పిదం వల్ల ఇతరులు ఇబ్బంది పడతారు. సంవత్సరం మధ్యలో పరువు ప్రతిష్ఠలకు హాని కలుగుతుంది. ఒక ముఖ్య విషయం చాలా కష్టంగా కార్యరూపం దాలుస్తుంది. రాజీలు జరుగుతాయి. ప్రతిబంధకం వీడుతుంది. ఉన్నత వ్యక్తుల వల్ల కార్యం సఫలీకృతం జరుగును. వాగ్దానం నిలబెట్టుకొందురు. కాని కష్టసాధ్యంగా ఉంటుంది. మోకాళ్ళ రుగ్మతలు పెరుగుతాయి. ఒక విషయమై ఎండమావిలా ఉంటుంది. సంతానం గూర్చి బంగారు బాట వేస్తారు. మీలో ఆత్మవిశ్వాసం కోల్పోతారు. వృత్తి ఉద్యోగాలు శుభమే జరుగును. వ్యక్తిగత ప్రతిష్ఠలు దెబ్బతింటాయి. తోబుట్టువులతో మిత్రత్వం పెరుగును. వృత్తి ఉద్యోగాలలో ఆందోళన పడవద్దు. కొన్ని రహస్యాలు బహిర్గతం చేస్తారు. దానివల్ల మీరు ఇబ్బంది పడే అవకాశం ఉంది. ఉన్నత స్థితి మార్గదర్శకాలు ఏర్పడతాయి. విద్యార్థులు సంవత్సరంలో మొదటి భాగంలో జ్ఞాపకశక్తి తగ్గును. ఒక వ్యక్తిపై దృష్టి పెడతారు. ఈ సంవత్సరం వృత్తి ఉద్యోగాలలో చాలా టెన్షన్ పడుదురు. విద్యార్థులకు సానుకూలమే. మీ వల్ల స్నేహితులకు, ధననష్టం జరుగును. ఆదాయమునకై సరికొత్త ప్రణాళికలు వేయుట జరుగును. అధికారమునకై పలు ప్రయత్నములు జరుగును.

ఈ రాశి స్త్రీ పురుషాదులకు అంతయు సామాన్యముగానే ఉండును. కాని ఉల్లాసంగా గడుపుతారు. స్థిరాస్థిని అభివృద్ధి చేస్తారు. పురస్కారాలు అందుకుంటారు. ఉద్యోగ ప్రయత్నములు ఫలిస్తాయి. వివాహప్రయత్నములు జరుగుతాయి. పెట్టుబడులు కలసి వస్తాయి. చాలా వ్యవహారాలు మీ నమక్షంలో జరుగుతాయి. ప్రముఖులతో పరిచయాలు. విదేశీయానం అనుకూలమే. కొన్ని అలవాట్లకు లోనగుదురు. చేయు వృత్తి ఉద్యోగాలలో అనుకూలమే. వ్యవసాయములలో మొదటి పంట నష్టం వచ్చును. సంతానం గూర్చి ఆలోచనలు, భార్యాభర్తల మధ్య తగవులు వచ్చును. వ్యాపార లోపములు వచ్చును. ఇతరులు మన కార్యాచరణలో సలహా ఇచ్చుదురు. మనకు కొత్త ఆర్డర్స్, కాంట్రాక్టు స్వల్ప వ్యవధిలో ఉండును. సంవత్సరం మధ్య నుండి అనగా నవంబర్ నుండి మంచి ఉత్సాహవంతముగా ఉండి

పంచాంగ కర్త: "దైవజ్ఞరత్న" పెద్దింటి సూర్యనారాయణమూర్తి, సిద్దాంతి

ధనాదాయం పెరుగును. గౌరవ మర్యాదలు సన్మానములు కల్గును. లోగడ నిలిచియున్న పనులు పూర్తి చేస్తారు. ఆరోగ్యం నిలకడగా ఉంటుంది. మీరు చేసే ప్రతి వ్యాపారం, ఉద్యోగ పైనాన్స్ వివిధ వృత్తుల వారికి ధర్మబద్ధమైన లాభములు కలసి వచ్చును. స్నేహితుల మూలకముగా కొంత ధనము వృధా జరుగును. వివాహం కాని వారికి శుభయోగమే. సంతానప్రాప్తి లేనివారికి సంతానం కల్గును. పురుషులకు స్త్రీ మూలక లాభములు, స్త్రీలకు పురుష మూలకముగా లాభములు లభించును. సంవత్సర ప్రారంభములో నిలిచిన పనులు అన్నియును పూర్తి చేస్తారు. దేవాలయ ధర్మకార్యచరణ, ఆధ్యాత్మిక కార్యాలు చేస్తారు. చేతివృత్తి వారికి సంవత్సరం చివర యందు బాగుండును. సంవత్సర ప్రారంభములో నిలిచిన పనులు అన్నియును పూర్తి చేస్తారు. దేవాలయ ధర్మ కార్యచరణ ఆధ్యాత్మిక కార్యాలు చేస్తారు. చేతివృత్తి వారికి సంవత్సర చివర యందు బాగుండును. వివిధ వ్యవసాయ రంగములలో ఉన్నవారికి రెండవ పంట కలసి వచ్చును. విద్యార్థులకు రెండవ ఛాన్స్ లో మంచి ఉత్తీర్ణత కల్గును. చిన్న పెద్ద పరిశ్రమల వారికి పెట్టుబడులు పెరిగి ఆదాయం పెరుగును. యంత్ర కర్మాగారముల వారికి ప్రభుత్వ చేయూత కల్గును. టివి సినీ నాటక రంగస్థల, పురోహిత, సిద్ధాంత, క్రీడా రంగములలో ఉన్నవారికి మంచి కీర్తి లభించును. ప్రైవేటు ప్రభుత్వ ఉద్యోగులకు మంచి అవకాశం. కోరుకున్న చోటికి బదిలీలు జరుగును. వైద్య, ఇనుము, కిరాణా, మెడికల్స్, పత్తి, సిమెంట్ ఆయిల్స్ వారికి పెట్టుబడులు పెరుగును. మొత్తంమీద ఈ సంవత్సరం ప్రారంభములలో కొంత కష్టములు ఏర్పడిననూ చివర యందు మంచి ప్రోత్సాహముగా ఉండును. గురు, శని జపములు చేయుట మంచిది. సుందరకాండ పారాయణ, అమ్మవారికి కుంకుమార్చనలు చేయవలెను. శనగలు, నువ్వులు దానం ఇవ్వవలెను.

అదృష్ట సంఖ్య - 6, అదృష్ట రాయి తెలుపు, అదృష్టరంగు తెలుపు, పసుపు, అదృష్ట రోజు శనివారం.

ఏప్రిల్ : దాన ధర్మములు చేయుట, స్థిరాస్థి మూలక ధన వ్యయము, పుత్రులతో ధన వ్యయం, కుటుంబములో కొన్ని లోటుపాటులుండును. సోదర వైరములు, ఆకస్మిక సమస్యలు వచ్చును. వృత్తి వ్యాపారులకు సౌఖ్యము, ఆదాయం పెరుగును, మీరు వనిచేస్తున్న సంస్థ లేక సంఘములలో ఇబ్బందులు, ధనం కలసి వచ్చును. ఒకపెద్ద సమస్య గట్టున పడుతుంది.

మే : బంధుమిత్రుల వలన ఇబ్బందులు, ధనము వృధాగా ఖర్చు అగుట అనుకున్న వసలు నెరవేరకపోవుట, మీకు రావలసిన బాకీలు వసూలు కాకపోవుట, వ్యాపారము చురుకుగా సాగుట, దైవ కార్యములు చేయుట, ప్రయాణం, గృహపరిశ్రమలకు ప్రతికూలత, వృధాశ్రమ.

జూన్ : ఉద్యోగస్తులకు ప్రమోషన్లు, ట్రాన్స్ఫర్లు, వ్యాపారం యందు ఆదాయం లేకుండుట, మాట పట్టించుట, జాయింట్ వ్యాపారం అనుకూలము, అనారోగ్య సూచనలు మనస్సుయందు ఉత్సాహము, మంచి జ్ఞాపకశక్తి, సంతానాభివృద్ధి, మీరు ఒక విషయమై చాలా బాధపడతారు.

జూలై : దానధర్మాల చేయుట, స్వతంత్రంగా జీవించుట, వ్యర్థపు ఆలోచనలు చేయుట, సంగీత సాహిత్యములయందు ఆభిలాష ఏర్పడుట, బుణములు తీర్చుట, వ్యవసాయదారులకు మంచి అనుకూలము, ధనవ్యయములు, అపఖ్యాతి. ప్రతిపని తారుమారుగా ఉండి చివరకు పూర్తియగును.

ఆగష్టు : మనస్సునందు భయము, ధనముకై ఇబ్బందులు, బంధుమిత్రుల సఖ్యత, ఉద్యోగముల యందు నిలకడ లేకపోవుట, ధనం కలసి వచ్చుట, విందులలో పాల్గొనుట, పెద్దవారితో పరిచయం, అధికారులను కలుసుకొనుట, తగవులు, ఇంటర్వ్యూలలో నిరాశ, ఖర్చులు అధికం.

సెప్టెంబర్ : చేసే పనులయందు మంచి నైపుణ్యం కనబడుట, మనస్సుయందు సంతోషం, రాజకీయ నాయకులకు కాంట్రాక్టుదారులకు అనుకూలము. సినీ పరిశ్రమల వారికి యోగకాలం, సంఘం నందు మంచి గౌరవం, కార్యజయములు, ఇంక్రిమెంట్ బోనస్లు కలసి వచ్చును. అధికారం వచ్చును.

అక్టోబర్ : మనస్సుయందు భయం, ఆర్థికంగా మంచి అనుకూలత, శత్రువులు పెరుగుట, వృధాఖర్చులు చేయుట, ఉదరములయందు అనారోగ్యం, వృధాప్రయాస, జాయింట్ వ్యాపారాలు మోసపోవుట, మనశ్శాంతి కొరకై పూజలు చేయుట, సంతానం గూర్చి ఆలోచనలు.

నవంబర్ : శిరోబాధలు, స్త్రీ వలన ధనవ్యయం, వ్యాపార మూలకంగా ధననష్టములు, వృధా కాలక్షేపము, సోదరుల సఖ్యత, శత్రువుల వలన భయము, అధికారం వలన లాభములు, ప్రయాణములు అధికముగా చేయుట. మీరు ప్రతి విషయములో న్యాయంగా చూచుకొనుట మంచిది.

డిసెంబర్ : శత్రువుల వలన భయము, కుటుంబములో సంతోషము లేకపోవుట, భార్యకు అనారోగ్యము, మీ సంతానం గూర్చి ఆలోచనలు, ధనమును వృధాగా ఖర్చు చేయుట, స్థాన చలనములు, ధనమును నిల్వచేయుట, ధన లాభము, మీ నలహా ప్రకారం ఇతరులు ఆచరింతురు.

జనవరి : ఆకస్మిక ప్రయాణములు, అనారోగ్య సూచన, ప్రతి విషయములోను ఆటంకములు వచ్చును. దేవాలయ దర్శనం, స్త్రీ పరిచయం, చేయు వ్యాపార వ్యవసాయములలో లాభములు వచ్చినను ఆటంకములు కలుగును. ఉద్యోగములలో ఉన్నవారికి అనుకూలము కాని మానసిక అశాంతి.

ఫిబ్రవరి : వ్యాపారాలు అంతగా రాణించవు. ధనము ఖర్చు చేయుదురు. పెట్టుబడి పెరుగును. విలువగల వస్తువులు కొనుట, గౌరవము తగ్గను. కోర్టు పోలీసులు వ్యవహారాలకు దూరంగా ఉండవలెను. శుభములకు అంతరాయం, కుటుంబ సభ్యుల సలహాలు తీసుకొనుట ముఖ్యం.

మార్చి : ప్రతి విషయమై అప్రమత్తంగా ఉండాలి. మీ పొరపాటులను సర్దుకునే అవకాశం వస్తుంది. పెద్దవారి సలహాలను పాటించుట మంచిది. రాబడిపై దృష్టి పెడతారు, పెట్టుబడులకు మంచి సమయం కాదు. మీ నిజాయితీకి గుర్తింపు వస్తుంది.

పంచాంగ కర్త: "దైవజ్ఞరత్న" పెద్దింటి సూర్యనారాయణమూర్తి, సిద్ధాంతి

పంచాంగ పరిజ్ఞానం - జ్యోతిష్య శాస్త్ర విషయములు

బాలారిష్ట దోష వివరణ

శిశువు జన్మించిన వెంటనే మీ ఇంటి పురోహితులను లేక సిద్ధాంతి గారికి చెప్పి మంచి చెడులను తెలిసి కొనవలెను. జనన విషయమున వివిధ గ్రంథములలో శిరోద్దయమే లగ్నమనియు, భూపతన సమయమే లగ్నమనియు, మరికొందరు తల్లి గర్భము నుండి శిశువు ఎప్పుడు విడివడునో అప్పుడే జన్మలగ్నమనియు చెప్పిరి. ఇందు చివరి అభిప్రాయమే సముచితంగా తోచుచున్నది. 12సం॥లు వెళ్ళు వరకు ఆయుర్దాయమును నిర్ణయించరాదు. ఎందుకనగా... తల్లిదండ్రులు చేసిన పూర్వజన్మ పాపకర్మల వలన శిశువు ఈ జన్మమున బాలారిష్ట దోషములబడి నశించుచుండెను.

బాలారిష్ట దోషములు అనగా బాలురకు కలుగు కీడు లేక మరణాలు, సంబంధిత దోషాలు, 12సంవత్సరములలో మొదట 4సం॥ల లోపు శిశువు మరణించిన అది తల్లి పాపకర్మ ఫలము. తర్వాత 4సం॥ల వరకు (5,6,7,8) సం॥లలోపు మరణించిన తండ్రి పాపకర్మఫలము. ఆ పైన తదుపరి 4సం॥ల వరకు (9,10,11,12) సం॥ల లోపు మరణించిన అది తనయొక్క (శిశువు) పురాకృత పాపకర్మ ఫలముగా గ్రహించవలెను. 8వ సం॥ము వెళ్ళువరకు బాలారిష్టము వుండును. కనుక ఇట్టి దోష నివృత్తికై శిశువు పుట్టినరోజు నుండి 12సం॥ వెళ్ళు వరకు బాలారిష్టము వుండును. ప్రతి పుట్టిన రోజున అక్కర్లేని ఆడంబరములు చేసి డబ్బు ఖర్చుచేయక, ముఖ్యముగా ఆయుష్షు రమైన కర్మలు, జపములు, హోమములు, దానములు గుళ్ళో అభిషేకములు, పూజలు యధావిధిగా జరుపుకొనుచు ఆయుర్దాయము పెంపొందించవలెను. పూజా పరిహారములు కూడా చేయించేది. ఇట్లు చేసిన శిశువును రక్షించుకొనవచ్చును. ఆ పైన 27సం॥ల వరకు యెగారిష్టము అందురు. పిమ్మట 32 సం॥ల వరకు అల్పాయుర్దాయము, 70సం॥ వరకు మధ్యమాయుర్దాయమనీయు, ఆ పైన పూర్ణాయుర్దాయమనియు చెప్పుదురు.

రవి, చంద్ర, కుజ, బుధ, గురు, శుక్ర, శని గ్రహములు క్రూర నక్షత్రములందుండి, 5, 9 స్థానములను పోందిరేని తండ్రి తల్లి సోదరులు, మేనమామలు, మాతా - పితామహులు అందరు క్రమముగా నశింతురు. దినమృత్యు, దినరోగ, విషఘటీకాలము అనబడు దుర్యోగములలో జన్మించిన శిశువు వెంటనే మృతి నొందును. లగ్నమున గురువు వున్నను, చంద్రుడు 6, 8వ ఇంటగాని, 12వ ఇంటగాని వున్నను, సూర్యుని హిత పాపగ్రహముల చేత, రాహువు చేత చూడబడినేని శిశువు వెంటనే మృతిని పొందును. చంద్రుడు గండాంత నక్షత్రములతో కూడుకొనియున్నను, చంద్రుడు మృత్యుభాగముల యుండుండి పాపుల చేత చూడబడినను శిశువు మరణించును.

పంచాంగ కర్త: "దైవజ్ఞరత్న" పెద్దింటి సూర్యనారాయణమూర్తి, సిద్ధాంతి

లగ్నమందు 7వ ఇంట పాపగ్రహములుండి శుభదృష్టి సంబంధము లేనివారై యుండగా మాసాధిపతి (క్షీణచంద్రుడు)గా వుండగా తల్లి (గర్భముతో) శస్త్ర చికిత్స పొందుచు మరణించును. చంద్ర లగ్నాల్ 4వ ఇంట పాపగ్రహములుండి వారిలో రవి కలిసియున్న తల్లి మరణించును. లగ్నమునకు 12వ ఇంట రవి - చంద్రులును, కుజుడు 4వ ఇంటను వున్న తల్లి గర్భముతో సహా మరణించును. లగ్నచంద్రులు శుభ గ్రహదృగ్గోగాది సంబంధ రహితులై పాపగ్రహముల యొక్క మధ్యయుండిన తల్లి గర్భముతో గాని, తల్లి శిశువు విడివిడిగా గాని మరణింతురు. లగ్నమునకు 4వ ఇంట రవి - చంద్రులును, 7వ ఇంట శనియు ఉన్న మాతృనాశనమును కలుగును. లగ్నమునకు 6వ స్థానమున క్రూర గ్రహమున్న సోదర నాశన హేతువగును. చంద్రలగ్న - జన్మలగ్నములు క్రూర గ్రహముల చేత చూడబడుచుంగాను, శుభ గ్రహదృష్టి లేనిచో, గురువు 1,4,7,10 ఇంట లేకున్నను జాతకుని తల్లి గతించును. క్రూర గ్రహములు (కుజ, రవి, శని, రాహు, కేతువు), సామ్యగ్రహముల (గురు, శుక్ర, బుధుడు, చంద్ర) సంబంధర హితులై 6, 8,12 స్థానముల యుండుండగా గురువుగాని, శుక్రుడు గాని పాపగ్రహముల మధ్యయున్నచో వెంటనే శిశువుతో తల్లి మరణించును.

లగ్నాధిపతిగాని, చంద్రుడున్న రాశ్యధిపతి గాని బలహీనుడై దుఃఖస్థానములలో నున్న ఆ రాశి మేషము నుండి ఎన్నవది అగునో అన్నవయేట శిశువు మరణించును. లగ్న ద్రేఖ్యాణాధిపతి గాని, చంద్రుడున్న ద్రేక్కాణాధిపతిగాని బలహీనుడై దుఃస్థానములోనున్న ఆ రాశియెన్నవదగునో అన్నవ మాసమున మరణము కలుగును. నవాంశలగ్నాధిపతి గాని, చంద్రుడున్న నవాంశపతిగాని బలహీనుడై దుఃస్థానములో నున్న ఆ నవాంశరాధి మేషాధిగా యెన్నవదగునో అన్నిరోజులు బ్రతుకును.

రవి బలవంతుడై శుక్రునకు 3వ ఇంట వుండి, శనిచేత చూడబడినను, కలిసియున్నను క్షీణచంద్రుడై పాపులతో కూడియున్న తల్లి శిశువుతో మరణించును. లగ్నాధిపతిగాని, అష్టమాధిపతిగాని, అష్టమమునందు శుభదృష్టి లేక పాపులచే చూడబడుచుండగా క్షీణచంద్రుడు యుండెనేని తల్లి మరణించును.

లగ్నములో చంద్రుడు, 8వ ఇంట కుజుడు, 9వ ఇంట రవి, 12వ ఇంట శనియున్న బాలారిష్టము. లగ్నాల్ 8వ ఇంట 1, 4, 7, 10 స్థానములందు పాపులున్నను బాలారిష్టము. లగ్నమందును, 8వ ఇంట పాపులున్నను బాలారిష్టము. లగ్నంలోను, 7వ ఇంటను పాపులున్నను బాలారిష్టము. పాపులతో కలిసిన క్షీణచంద్రుడు 1, 5,7,9 ఇంటనున్నను బాలారిష్టము. 7, 8 స్థానములలో పాపులున్నను బాలారిష్టము. శుభులు 1, 4, 7, 10 స్థానములలో లేకున్నను, కేంద్రములు 1, 4, 7, 10 చూడకున్నను జన్మించిన శిశువు ఎక్కవ కాలము జీవించదు. లగ్నంలో చంద్రుడు, శని, రాహువులుండి, 8వ ఇంట కుజుడున్న బాలారిష్టము. లగ్నంలో కుజుడు, 6వ లేక 8వ ఇంట శనియున్న బాలారిష్టము. జన్మ లగ్నమున ఒక పాపి, 7వ ఇంట

పంచాంగ కర్త: "దైవజ్ఞరత్న" పెద్దింటి సూర్యనారాయణమూర్తి, సిద్ధాంతి

ఒక పాపగ్రహమున్నను, చంద్రునితో ఒక పాపగ్రహమున్న బాలారిష్టము. లగ్నమునకు 8వ ఇంట పాపులున్నను, 12వ ఇంట క్షీణచంద్రుడున్నను బాలారిష్టము. 6వ ఇంటగాని, 8వ ఇంటగాని చంద్రుడుండి, పాపగ్రహములు చూచిన బాలారిష్టము. చంద్రుడు ఏ రాశియందైనను అంత్యనవాంశమందుండిన బాలారిష్టము. లగ్నముకాని, చంద్రుడుగాని పాపుల మధ్యనుండినను బాలారిష్టము. క్షీణచంద్రుడు 6, 8, 12 ఇంటనున్నను బాలారిష్టము.

జన్మలగ్నమునకు 1, 5, 6, 7, 8, 12 స్థానముల యందు క్రూర గ్రహము లుండినను, చూడబడినను, క్షీణచంద్రుడు 12వ ఇంట నుండినను బాలారిష్టములు కలుగును. జనన కాలమునకు 8 (అష్టమాధిపతి) దశ వచ్చిన బాలారిష్టము లగ్నమున శని, 7వ ఇంట రవి, 8వ ఇంట కుజుడు వుండి చంద్రుడు పాపులచే చూడబడిన బాలారిష్టము. కుజుడు లగ్నమందును, శని 6వ ఇంటగాని, 8వ ఇంటగాని వున్న బాలారిష్టము. చంద్రుడు శని - రాహువులతో కలిసి లగ్నమందుండి 8వ ఇంట కుజుడున్న బాలారిష్టము.

అరిష్ట యోగములలో చెప్పునపుడు బలాబలములను, 5, 8 స్థానములల గల పాపగ్రహములను చూచి అరిష్టములను తెలిసికొనవలెను.

జన్మలగ్నాల్ చంద్రుడు 8వ ఇంటను, కుజుడు 7వ ఇంటను, రాహువు 9 ఇంటను, శని లగ్నమందును, గురువు 3వ ఇంటను, శుక్రుడు 6వ ఇంటను, బుధుడు 7వ లేక 4వ ఇంటను, కేతువు 2వ ఇంటను జన్మమునందును, రవి లేక 12వ ఇంటను వున్న బాలారిష్టములు. జనన కాలమునకు బాలారిష్ట దశ కూడ వచ్చిన మిగుల దోషము. జన్మలేక చంద్ర లగ్నములకు కేంద్రములలో 4, 7, 10 స్థానములలో రవి, కుజ, శనులు పాపులు.

ఇంకను అనేక దోషములు అనేక గంధ్రములలో కలవు. కాని గ్రంథ విస్తార భీతిచేత వదలిపెట్టవలసి వస్తుంది. పైన పేర్కొన్న అరిష్ట దోషములు అనేక గ్రంథములు పరిశీలన చేసి అందు పెద్దలు పేర్కొన్న ముఖ్యమైన విషయములను తెలియపరచి వున్నాము. మా పంచాంగములో నవవిధ శాంతులు పరిశీలించుకొని ఇంటి పురోహితులను సంప్రదించి తగిన నక్షత్ర నవగ్రహ జప అభిషేక ఘోష ధనాధులను ఆచరించి బాలారిష్టముల నుండి రక్షింపబడి పరమేశ్వరుని అనుగ్రహంతో సంపూర్ణ ఆయుష్షుతో జీవించవల్సిందిగా పాఠకులకు విజ్ఞప్తి చేయుచున్నాము.

మరెన్ని వివరాల కోసం 9492053999 సిద్ధాంతి గారి ఫోన్ నెంబర్ (లేదా) Whatsapp లో కాని సంప్రదించి పరిష్కార మార్గములను అనుసరించగలరు. ఉత్తమ ఫలితాల కోసం YOUTUBE ఛానల్ @SMBP-VHHPT సబ్స్క్రిబ్ చేసుకొని వీక్షించండి...

శుభ కార్యములకు శుభ సమయములు



- 1. వివాహ నిశ్చయ తాంబూలములకు:** శుక్లపక్షంలో 3-5-7- 11-13- 15 తిధులు. ఉభయ పక్షములలోనూ 2-3-5-10 తిధులు -ఆది,సోమ, బుధ, గురు, శనివారములును మంచివి. అశ్విని, పునర్వసు, పుష్యమి, హస్త, చిత్త, అనూరాధ, శ్రవణం,ధనిష్ఠ,శతభిషం- ఈనక్షత్రములులగ్నాత్తు 5-9 స్థానము లలో పాపగ్రహములు లేనప్పుడు నిశ్చయ తాంబూలములు తీసుకొనవలెను.
- 2. పెండ్లికుమారుడు, పెండ్లికుమార్తెను చేయుటకు :** మంచితిధులతో కూడిన ఆది,బుధ,గురు,శనివారాలలో, రో, మృగునర్వసు, పుష్యమి,అశ్విని, అనూ, హస్త, చిత్త,స్వాతి ,శ్రవణం,ధనిష్ఠమంచివి. లగ్నాత్తు5-9 స్థానాలుశుద్ధిగా యుండవలెను.
- 3. వివాహమునకు శుభసమయం:** మాఘ, ఫాల్గుణ, వైశాఖ, జ్యేష్ఠ మాసాలు శ్రేష్ఠం. మార్గశిర కార్తీక చైత్ర,శ్రావణ, ఆశ్వియుజ,మాసాలు, మధ్యమం. ఆషాఢ, భాద్రపద, పుష్యమాసాలు అధమములు. శుక్లపక్షంలో 2,3,5,7,9,10, 13,14,15 తిధులు, బహుళ పక్షంలో 1,2,5,7,9,10 తిధులు, సోమ, బుధ,గురు, శుక్రవారములు మంచివి. రోహిణి, మృగశిర, మఖ, ఉత్తరాత్రయం, హస్త,స్వాతి, అనూరాధ, మూల, రేవతీ నక్షత్రములూ-వేష, వృషభ, మిధున, సింహ, కన్య, తుల, ధనురీనలగ్నములు-శుభప్రదములు. మిగిలిన లగ్నములలో చేయరాదు. సప్తమశుద్ధి ప్రధానము. ముందుగా కుమారు నకు ఉపనయనము చేయవలెను. పిదపకుమార్తెకు పెండ్లిచేయవలెను. ఏకోదరు లకు ఆరునెలల ఏవునవివాహము చేయరాదు.కానిఫాల్గుణ మందు ఒకరికి- చైత్రమాసమందొకరికో పెండ్లిచేయవచ్చును. అట్లు చేయదలచితే- చైత్ర మాస మందు సూర్యుడు మీనరాశిలోలేకుండా యుండవలెను. లగ్నది శుద్ధిని కూడాచూడ వలెను. కూతురుకు,కొడుకుకు- ఒకే లగ్నంలో పెండ్లిచేయకూడదు. పెండ్లిపీట అయిదంగుళాలు వెడల్పు, ఆరంగుళాల ఎత్తు, ముప్పది యేడంగుళాలు సొడవూ ఉండాలి.
- 4. గర్భాధానం:** ఈ క్రమం రాత్రిజరపాలి. లగ్నంలో కాని అష్టమంలోకాని గ్రహాలు వుండకూడదు. గురు చంద్ర శుక్రులు బలంగా వుండాలి. పంచర్వా లు, శ్రాద్ధదినాలు పనికిరావు. వృషభ కర్కాటక కన్యా తులా ధనుర్మీనలగ్నాలు మంచివి. సోమ, బుధ, గురు, శుక్ర వారములు-2, 3,5,7,10,13 తిధులు మంచివి. రోహి,మృగ,పున,పుష్య , ఉత్తర, హస్త, చిత్త,స్వాతి,అనూ,రేవ మంచివి
- 5. క్రయ విక్రయములు :** అశ్విని,రో,మృ,ఆ,పున,పుష్య, చిత్త, స్వాతి, శ్రవణం, శత, రేవతీ తారలు వస్తువులు కొనుటకు మంచివి. అమ్ముటకు - పుబ్బ, ఉ.షా., పూ.భా., విశాఖలు మంచివి.
- 6. మూఠముగురించి :**గురు,శుక్రులుసూర్యునితోకలిసియుండు సమయ మును మౌఢ్యము, అందూరు ఈ కాలంలో గురు శుక్రులు శుభఫలాలు నివ్వరు కనుక శుభ కార్యములు జరిపించకూడదు. కేవలం జప హోమము లు, అభిషేకములు, ఆశ్లేషాది గండనక్షత్రములకు శాంతులు వంటివి చేయ వచ్చును. యజ్ఞ యాగాదులు, శుభ కార్యాలు కూడదు.

పంచాంగ కర్త: "దైవజ్ఞరత్న" పెద్దింటి సూర్యనారాయణమూర్తి, సిద్ధాంతి

7.బుణ విషయములు: బుధవారంనాడు అప్పు ఇవ్వకూడదు. మంగళవారం నాడు-సంక్రాంతిరోజు, హస్తానక్షత్రంలో వున్నఆదివారంనాడు- ఎవరైనా యిచ్చినా సరే అప్పు తీసుకోకూడదు. పున, పుష్య, విశా, స్వాతి, శ్ర, ధని, అశ్విని, శతభిషం నక్షత్రాలలోనూ చరలగ్నంలో 5,9 స్థానాల్లో శుభులుండి 8వ స్థానం శుద్ధిగా వున్నప్పుడు అప్పు యివ్వవలెను.

8.తేనెపట్టు: ఇంట్లోతూర్పున ధనలాభం, ఆగ్నేయం అగ్నిభయం, ధక్షిణం మరణం, వైరుతి ధాన్యహాని, పడమర మనోవ్యధ, వాయవ్యం ధనహాని, ఉత్తరం పుత్రలాభం, ఈశాన్యం బంధుమిత్ర ధర్మనం, నట్టింట యజమానికి మరణం.

9.క్రోత్త ఆభరణములకు: సోమ,బుధ,గురు,శుక్రవారములు మంచివి. మంగళ వారం కీడుగా చెప్పబడుతోంది. అశ్విని, హస్త, చిత్త, స్వాతి,విశా,అనూ, ధని,రేవతి తారలు మంచివి. ఉత్తరాత్రయం, పుష్యమి, పునర్వసు తారలలో క్రొత్తనగలుగాని, వస్త్రములుగాని ధరించరాదు. ముఖ్యముగా స్త్రీలు ఈనక్షత్ర ములందును మంగళవారమందునూ నూతనవస్త్రాభరణాలు ధరించరాదు.

10.వివాహానికి మృతాశాచశంక జ్ఞాతులుమరణించిననెల, సోదరులును, పుత్రులు మరణించిన 3 నెలలు, భార్యమరణించినచో 3 నెలలు, తల్లి మరణించిన 6నెలలు, తండ్రిగతించిన 1సం॥రంసుండి పెండ్లి చేసుకొన వచ్చును.

11.నవ వధువు గృహావేశం: పెండ్లి అయిన ఆరవరోజు నుండి 16వ రోజులోపలగృహావేశంచేసేవారికి తిధి,వారనక్షత్రాలతోపనిలేదు. అనంతరమై నచో శూన్యమాసములు చేసుకొరాదు.వ్యవధి, మిధున, కర్కాట, సింహ, వృశ్చిక, ధనూ కుంభ మీనలగ్నాలుమంచివి. లగ్నాది శుద్ధిచూడాలి. బుధ,గురు శుక్రవారములు-అశ్విని, రో, మృగ, పుష్య, ఉత్తరాత్రయం, హ,చి,స్వా, అనూ, శ్ర,మఖ,మూ,పున,జ్యే,ధని, రేవతి తారలు - 2,3,5,7,10 తిధులు మంచివి.

12.నవ వధువు అత్తవారింట ఉండదగనివి: వివాహమైన మొదటి సంవత్సరం క్రొత్త పెండ్లి కుమార్తె జ్యేష్ఠ,భాద్ర, ఆషాఢ, వృష్యములలోనూ, అధిక మాసములలోనూ అత్తవారింటవుండకూడదు. జ్యేష్ఠంలోవుంటే బావగారికి, పుష్య, ఆషాఢాల లో వుంటే మామగారికి, అధికమాసంలో భర్తకు క్షయ మాసంలో వధువుకు భాద్రపదములోవుంట అత్తకు కీడు.

13.పుంసవన సీమంతములు: 2,3,5,7,10,11,13,15 తిధులు-ఆది ,బుధ,గురు, శుక్రవారములు-అశ్వి,రో,మృగ,హ,చి,స్వా, పుష్య, ఉత్తరాత్రయం, పున,అనూ,శ్ర, ధని,శత, రేవతి తారలు -మేష, మిధున, ధనూ, కుంభ తులా లగ్నములుమంచివి. 3,5వ మాసము పుంసవనము చేయుటకు, సీమంతమునకు 4,6,8 నెలలు శుభములు.

14.గాజులు పెట్టుటకు: 3, 5, 7,9వ నెలలలో గాజులు పేట్టవచ్చును.

15. పురిటికి తెచ్చుటకు: 8వ నెలలోగాని, 9వనెలలోగాని, మంచి రోజులు చూచుకొని పురిటికి తీసుకొనిరావలెను. ఒకటి, రెండు పురుళ్ళు పుట్టింట - మూడవ పురుడు అత్తవారింట పోయవలెను.

పంచాంగ కర్త: "దైవజ్ఞరత్న" పెద్దింటి సూర్యనారాయణమూర్తి, సిద్ధాంతి

- 16.బాలెంత స్నానం :** పురుడయిన 9,11,13వ రోజు చేయించవలెను. ఒక వేళ అలా కుదరనియెడల ఆది, బుధ,శని, గురు వారములు అశ్వి, రోహి, మృగ, ఉత్తరాత్రయం, హస్త, స్వాతి, అనూ, రేవతీ నక్షత్రములు మంచివి.
- 17.పుట్టలు :** నట్టింటపుట్ట భార్యకు, తూర్పున యజమానికి కీడు. ఆగ్నేయం అగ్ని భయం, దక్షిణం మరణం, నైరుతి ధన నష్టం, పడమర రాజపూజ్యత, వాయవ్యం మిత్ర ధర్మనం, ఉత్తరం పశుహాని, ఈశాన్యం ధనలాభం.
- 18.క్రొత్త వాహనములను వాడుట ప్రారంభించుటకు :** అష్టమ శుద్ధిగల వృషభ, మిథున, కర్కాటక, కన్యా, తులా, ధనుర్మీనలగ్గుములు మంచివి. 2,3,5,7,10 శుద్ధ ఏకాదశి, త్రయోదశి, మంచివి. రోహిణి, పున,పుష్య, ఉత్తరాత్రయం, హస్త, చిత్త, స్వాతి, అనూ, జ్యేష్ఠశ్రవణం, రేవతి తారలు శుభం.
- 19.మెండి వెయ్యి :** ఈశాన్యం ఉత్తర దిశలలో కళత్రానికి కీడు, వ్యాయు వ్యం పశు హాని పడమర మృత్యువు, నైరుతి సంతాన హాని, ఆగ్నేయం అగ్ని భయం, దక్షిణం దురదృష్టం తూర్పు యజమానికి కీడు.
- 20. వెండి బంగారు పాత్రలకు :** అశ్వి, రోహి, మృగ, పున, హస్త, చిత్త, స్వాతి, శ్రవ, ధని, శత, రేవ, పుష్య, అను, ఉత్తరాత్రయం తారలతో కూడిన శుభతిధి యుక్తమైన బుధ, గురు, శుక్రవారాలలో 'అమృతయోగ' వుడియాలందు - వెండి, బంగారు పాత్రలలో భుజించుట ఆరంభించవలెను. 
- 21.వాయిద్యములు నేర్పఱుటకు :** 3,5,8,13,15 తిధులు మంచివి. అశ్విని, మృగ, పున, పుష్య, హస్త, చిత్త, స్వాతి, అను, శ్రవ, ధని, శత, రేవతీ తారలతో పై తిధులతో కూడిన బుధ, గురు, శుక్రవారాలు అన్నివాయిద్యాలు నేర్పుటకుమంచిది. 
- 22.మంచములు కుర్చీలు వగైరా వాడకమునకు :** 1,2,3,5,7,10 తిధులు బుధ, గురు, శుక్ర వారములు అశ్వి, రోహిణి, మృగ, పున, ఉత్తరాత్రయం, హస్త, అను, శ్రవణం, రేవతీ తారలు క్రొత్తవైన కలవనస్తువుల ఉపయోగమునకు మంచివి. 
- 23.నామకరణం :** ఆది,శని,సోమ, బుధ, గురు, శుక్ర వారములు 2,3,5,7,10,11,13 తిధులు అశ్విని, రోహిణి, మృగ,ఆరు, పున, పుష్యమి, మఖ, ఉత్తరాత్రయం, హస్త, స్వాతి, రేవతి, అను, శతభిష , మఖనక్షత్రములు మంచివి. వృషభ, సింహ, వృశ్చిక, కుంభ లగ్గుములలో అష్టమ శుద్ధి చూచి నామకరణము చేయుట శుభము. శిశువుపుట్టిన 11,13,21,27 దినములలో గాని 3వ నెలలోగాని పేరు పెట్టుదురు. జన్మనక్షత్ర రీత్యాగాని మాసము బట్టిగాని, పేరు పెట్టవచ్చును.
- 24.ఉయ్యాలలో వేయుటకు :** అశ్వి, రోహిణి, మృగ, పున, పుష్య, ఉత్తరాత్రయం, హస్త, చిత్త, అను, రేవ తారలు మంచివి. 2,3,5,7,10,13 తిధులు సోమ, బుధ, గురు, శుక్ర వారములు వర్షములు లేని వేళ-అష్టమ శుద్ధి చూసి వృషభ, మిథున, కర్కాట, కన్య, తుల, ధనుర్మీనలగ్గుములలో ముహూర్తముంచి, శిశువు యొక్క తల తూర్పునకు ఉండునట్లుగా పరుండబెట్టవలయును. 

పంచాంగ కర్త: "దైవజ్ఞరత్న" పెద్దింటి సూర్యనారాయణమూర్తి, సిద్ధాంతి

- 25. అన్నప్రాశన :** మగశిశువుకు 6-8-10-12 నెలలోను ఆడ పిల్లలకు 7-9-11 నెలలోను చేయవలెను. మధ్యాహ్నం 12 గంటలలోపు జరపాలి. లగ్న శుద్ధి, దశమ శుద్ధి చేయాలి. వృషభ, మిథున, కర్కాటక, కన్య, ధనుర్మీనలగ్నాలు మంచివి. భరణి, కృత్తిక, ఆరుద్ర, ఆశ్లేష, మఖ, పూర్వాత్రయం, విశాఖ, మూలా, జ్యేష్ఠ ఈతారలు తప్ప తక్కిన వన్నినుంచినే. సోమ, బుధ, గురు, శుక్ర వారాలు 6, 2, 3, 5, 7, 10, 13 తిధులు మంచివి.
- 26. చెవులు కుట్టుటకు :** 6, 7, 8 నెలలో - అష్టమ శుద్ధి, గురుబలము ఉన్న వృషభ, మిథున, కర్కాటక, కన్య ధనుర్మీనలగ్నములలో వగలు జరిపించాలి. పైన చెప్పిన తిధి వారములు, నక్షత్రములు దీనికి కూడా వర్తించును.
- 27. ముక్కుకుట్టుటకు :** అశ్విని, మృగ, పున, పుష్య, ఉత్తరాత్రయం, హస్త, చిత్త, స్వాతి, శ్రవణం, ధని, శత, రేవతి తారలు మంచివి. శుక్ల పక్షంలో కుట్టించవలెను.
- 28. కేశ ఖండనము :** 2, 3, 5, 7, 10, 13 తిధులు సోమ, బుధ, గురు, శుక్ర వారాలు అశ్వి, పుష్య, పున, మృగ, స్వాతి, రేవతి, శ్రవ, ధని, శతభిషా నక్షత్రాలు మంచివి. మగశిశువుకు సరిమాసములందున, స్త్రీశిశువుకు బేసిమాసమున జరిపించవలెను.
- 29. అక్షరాభ్యాసము :** గురు, శుక్ర, మూఢాలు లేనప్పుడు, అష్టమ శుద్ధిగల మేష, కర్కాటక, తులా, మఖర లగ్నములలో 2, 3, 5, 7, 10 తిధులలో గురు, శుక్రవారములు చాలా మంచివి. బిడ్డకు 5 సంవత్సరం వయస్సులో ఉండగా ఉత్తరాయణ సమయంలోనే చేయాలి. అశ్వి, పున, పుష్య, హస్త, చిత్త, స్వాతి, అను, శ్రవ, రేవతి నక్షత్రాలు మంచివి. పగటి పూటనే చేయాలి.
- 30. సంగీతం, నాట్యము నేర్పుటకు :** సోమ, బుధ, గురు, శుక్రవారాలు-ఉత్తరా త్రయం అను, పుష్య, హస్త, జ్యేష్ఠ, శత, ఆరుద్ర, ధని, రేవతి నక్షత్రములు మంచివి.
- 31. ఉపనయనం :** పెండ్లి ముహూర్తము కంటేను జాగ్రత్తగా ముహూర్తము చూడ వలెను. మూఢములు పనికిరావు. దక్షిణాయం పనికిరాదు. అధ్యయన తిధులు ఉండకూడదు. లగ్నమునకు అష్టమ శుద్ధి ఉండాలి. తల్లితండ్రుల తారా చంద్రబలాలు చూడాలి. కేంద్రంలో పావులు ఉండకూడదు. చతుర్థ రవి పనికిరాదు. శుక్ల, 7-10 తిధులు కృష్ణ, 2, 3, 5, 7, 10 తిధులు మంచివి. ఉత్తరాత్రయం అశ్వి, రోహి, మృగ, పున, పుష్య, హస్త, స్వాతి, అను, శ్రవ, ధని, శత, రేవతి మంచి తారలు, వృషభ, మిథున, కర్కాటక, కన్య, ధనుర్మీనలగ్నములు శ్రేష్ఠం.
- 32. యజ్ఞోపవీత ధారణ :** శ్రావణాషాఠ్మినాడు గ్రహాణం విడిచిన తరువాత పురిటి మైలకు శుద్ధి అయిన తరువాత క్రొత్త యజ్ఞోపవీతం ధరించాలి.
- 33. దత్తతకు :** 2, 3, 5, 10 శుద్ధవికాదశి, త్రయోదశులు. రోహి, పుష్య, పున, ఉత్తరాత్రయం హస్త, స్వాతి, అను, శ్రవ, రేవ, ధని మంచివి. పంచమంలో పావులు వుండకుండా చూడాలి. లగ్నంలో శుభగ్రహాలు ఉండాలి. లేదా కనీసం లగ్నమునకు శుభగ్రహ విక్షణమైనా వుండాలి. బుధ, గురు, శుక్రవారములు మంచివి.
- 34. ఉద్యోగంలో చేరుటకు :** అశ్వి, హ, పుష్య, మృగ, చిత్త, అను, రేవతి తారలు - బుధ, గురు, శుక్రవారాలు మంచివి. మంచి లగ్నంలో - సూర్యుడు, కుజుడు 10-11 స్థానాల్లో ఉండగా చేరవలెను.

పంచాంగ కర్త: "దైవజ్ఞరత్న" పెద్దింటి సూర్యనారాయణమూర్తి, సిద్ధాంతి

35. శంఖ స్థాపనకు నిషేధములు: రాత్రియందు శంఖస్థాపనచేయరాదు. అట్లుచేసినచో యజమానికి వృత్ర నంతతి నశించును. భార్య గర్భవతి అయివుండగా శంఖస్థాపనచేయరాదు. అట్లుచేసినచో గర్భహాని, భార్యమరణంకలుగును.

36. పురుటి శిశువును గృహాంతరం చేర్చుటకు: 2,3,5,7,10,11,12, 13,15, తిథులు రో, ఉత్తమృగశిర, అశ్విని, పునర్వసు, పుష్యమి, హస్త, చిత్త, స్వా, అనూరాధ, మూ, ఉ, బా, రేవతితారలలో చంద్రబలంబాగుగావున్నపుడును. బుధ, గురు, శుక్ర వారాలలో - శుభగ్రహవీక్షణంలోనున్న కన్య, కుంభ, తుల, మకర, వృశ్చికలగ్నములు శుభము.

37. వివిధ యాత్రలకు లగ్నము: వృషభ, కన్య, మిథునరాసుల యందు స్త్రీ యాత్రకు శుభము, గోయాత్రకు తుల, వృషభ, మేష, సింహ, మఖర రాసులు మిక్కిలి లాభప్రదము.

38. శుక్రయెదురుదోషం: శుక్రుడు, హస్తంగతుడైయుండగా (శుక్రమౌఢ్యం నందు) వ్రయోజనమగును. అనగా - శుక్రుడు ఎదురగుచుండగా వరులవలన ఓటమికలుగును. బిడ్డతోకలసి బాలింతరాలు, క్రొత్తపెండ్లికూతరు, గర్భిణీస్త్రీ, వీరుముగ్గురును శుక్రాభిముఖంగా అస్సలుప్రయాణం చేయనేరాదు.

39. వర్తక ప్రారంభమునకు: అనురాధ, ఉత్తరాత్రయం, పుష్యమి, రేవతి, రోహిణి, మృగశిర, హస్త, చిత్త, అశ్విని నక్షత్రములతో శుభ తిథి వారములందు వర్తక ప్రారంభమునకు లాభప్రదము. మరియు మంగళవారము - 4,9,14 తిథులు, కుంభ లగ్నము పనికి రావు. లగ్నమునకు 3-11 స్థానములలో పాపగ్రహములుండరాదు. శుక్రవారము శ్రేష్ఠము ఆరోజున లగ్నాధిపతి చంద్రుడైయుండగా ప్రారంభించుట అత్యంత లాభదాయకము.

40. వస్తువులు కొనుగోలుకు: అశ్విని, చిత్త, స్వాతి, శ్రవణం, శతభిషం, రేవతి- ఈ ఆరు నక్షత్రములందున వస్తువులు కొనుట మంచివి. అమ్ముటకు మంచివి కాదు. ముఖ్యముగా పై నక్షత్రములతో కూడి గురువారము - అన్ని రకముల వస్తువుల కొనుగోలుకు మంచిది.

41. వస్తువులు అమ్ముకొనుటకు: ఏకారణము చేతనైనా-వస్తువులు అమ్ముకొనవలసిన వచ్చినో విశాఖ, కృత్తిక, ఆశ్లేష, భరణి, పుబ్బ, పూర్వాషాడ, పూర్వాభాద్ర నక్షత్రాలలో మాత్రమే అమ్ముట మంచిది. తక్కిన తిథి వారాదులలో కూడా చూచుకొనుట మంచిది చూసుకొనవలెను.

42. పడవ నీటిలో బంపుటకు: అశ్విని, మృగశిర, హస్త, చిత్త, స్వాతి, మూల, ఆశ్లేష, మఖ, పుబ్బ, పూర్వాషాడ, పూర్వాభాద్ర, రేవతి, విశాఖ, నక్షత్రములును - సోమ, బుధ, గురు, శుక్రవారాలును - మేష, మిథున, కర్కాటక, తుల, మకర, మీన లగ్నములును 2,3,5,7,10,11,13-బహుళ పాడ్యమి తిథులను మంచివి.

43. కనుమలు: మరణము, శవదహనము, సపిండికరణము, జాతర, మకర సంక్రాంతి, గ్రహణములు- ఇవి జరిగిన మరుసటి దినమును కనుమ అందురు. ఆరోజు ప్రయాణము మంచిది కాదు.

పంచాంగ కర్త: "దైవజ్ఞరత్న" పెద్దింటి సూర్యనారాయణమూర్తి, సిద్ధాంతి

44. పరామర్శ విషయము: ద్విపాద, త్రిపాద, నక్షత్రాలధనిస్యాపంచకము లందున పరామర్శ చేయరాదు. సంఘటించినాదాది సంవత్సరము మధ్యలో ఎప్పుడైననూ 1,3,5,7,9,11, మాసములందో పరామర్శించుటకు వెళ్ళవలెను.

45. విసర్జించవలసిన వేళలు : గ్రహణం మొదలు 7రోజులు వర్జించ వలెను. లగ్నాంత్యమున అరఘడియ, నక్షత్రాంత్యమున రెండున్నర ఘడియలు మాసాంత్యమున మూడురోజులు, సంవత్సరాంతాన 17రోజులు వర్జనీయ ములు. శుభ కార్యములు చేయరాదు.

46. క్రురకర్మలు: సోమ, బుధ, వారములు ఉత్తమమం శనివారం మధ్యమం తక్కినవి అశుభం. 2,3,5,7,10 శుద్ధ చతుర్దశి తిథులు మంచివి. మేష, వృషభ, మిథున, సింహ, తుల మకర, కుంభ, వృశ్చిక, మీన లగ్నాలు మంచివి.

47. శాతుర్మాస్య వ్రతం: ఆషాఢ శుద్ధ ద్వాదశి మొదలు శ్రావణ శుద్ధ ద్వాదశి వరకు-కూరుల్లు, శ్రావణ శుద్ధ ద్వాదశి మొదలగు బాద్రపద ద్వాదశి వరకు - పెరుగును, భాద్రపద శుద్ధ ద్వాదశి మొదలు ఆశ్వీయుజ శుద్ధ ద్వాదశి వరకు - పాలు, తత్సంబంధితములును, ఆశ్వీయుజ శుద్ధ ద్వాదశి మొదలు, కార్తిక శుద్ధ ద్వాదశి వరకు సప్పు సదార్దములును తినరాదు.

48. అభ్యాంగ స్నానములు చేయవలసిన ముఖ్యమైనరోజులు : వినాహోది శుభ కార్యముల యొక్క ముందుమరియు చివరను, నరకచతుర్థి రోజున, మకరసంక్రమణంముందురోజు(భోగి)జాతసౌచం పూర్తిరోజున ఉగాది మొదలగు ముఖ్యసర్వదినములందు, మరియు శుక్రవారము మధ్యాహ్నము తరువాత అభ్యాంగస్నానము తరువాత చేయుచుండినచో సఖల సౌభ్యములు కలుగును.

49. మూఢమి యందు చేయదగు కార్యములు : గ్రహశాంతులు, అభీషేకములు, వ్రతములు, సీమంతము, బుతుకర్మ, గంధనక్షత్రశాంతులు యాత్రలు, ఉత్తదక్షిణాయనముల పుణ్య కార్యములు చేయవచ్చును.

50. మూఢమియందు చేయరాని కార్యాలు : గురు, శుక్రులు హస్తం గతులు అయినపుడు వినాహోం, ఉపనయనం, నూతనగృహారంభం, గృహప్రవేశం, విద్యారంభ, కర్ణవేధ, కేశఖండన మంత్రానుష్ఠానం, వాసి, కూస, తటాకనిర్మాణం, యజ్ఞయాగాదులు నూతనవ్యాపారం, మొదలగు శుభకార్యములు చేయకూడదు.

51. ప్రథమ రజస్వల నక్షత్ర దోషములు



ఆర్ద్ర, జ్యేష్ఠ, పున, మఖ, కృత్తి, భరణి, పుబ్బ, పూ||భా||, పూ||షా||, ఆశ్లేష-చెడ్డవి. శని, ఆది, వారములందు రోగ పీడలు ఆర్ద్ర, జ్యేష్ఠ, పు.న. మఖ, కృత్తికలు 3,4, పాదాలు- అధిక దోషం, 2వ పాదం స్వల్పదోషం, ప్రథమపాదం శుభం, భరణి, పుబ్బ, పూర్వాషాఢ, పూ||భా|| ఆశ్లేషలు 1వ పాదం వైధవ్యం, 2వ పాదం, సంతాన హీనత, 3వ పాదం ధారిద్ర్యం, 4వ పాదం అశుభం కలుగును. కృత్తిక దరిద్రం, మఖ ఆర్ద్ర, ధుఃఖ వంతురాలు, పునర్వసు, జ్యేష్ఠ శుభం

పంచాంగ కర్త: "దైవజ్ఞరత్న" పెద్దింటి సూర్యనారాయణమూర్తి, సిద్దాంతి

52. పశువులు కొనుటకు, ఏరువాకకు: అశ్విని, పునర్వసు, పుష్యమి, హస్త, విశాఖ, జ్యేష్ఠ, పూర్వాషాఢ, ధనిష్ఠ, పూ.భా., రేవతి యందును బుధ, గురు, శుక్రవారము లందు మంచిది.

53. పశువులు అమ్ముటకు : అశ్విని, మృగ, ఆశ్లేష, మఖ, మృబ్బ, విశాఖ, జ్యేష్ఠ, పూ.ష, ధనిష్ఠ, పూ.భా., రేవతి యందును, సోమ, బుధ, గురు, శనివారాలందు మంచిది.

54. ఎడ్లు, కాడెపూంతులు : శత, విశాఖ, హస్త, పున, రోహిణి, అశ్విని, రేవతి తారలు ఆది గురువారాలు మంచివి.

55. ప్రత్తి చేను చల్లుటకు : ఆది, గురువారాలు పున, భర, హస్త, పుష్య, స్వాతి, అశ్విని, రేవతి, మూల, మృగశిర నక్షత్రాలు-కన్య, మీన, మకర, లగ్నాలు శ్రేష్ఠము.

56. శనగ, కంది, గోధుమ విత్తులు చల్లుటకు : మూల, ఉత్తరాత్రయం, శ్రవ, పున, ధని, రేవ, రోహి, అను, స్వాతి తారలు-కర్కట, ధను, తుల, వృషభ, సింహ, వృశ్చిక రాశు లు-బుధ, గురు, శుక్రవారములు మంచివి.

57. విత్తనాలు భద్రపరుచటకు : మూల, ఉత్తరాత్రయం అను, విశా, మఖ, శ్రవణం రేవ, పుష్యమి, తారలు బుధ, గురు, శుక్రవారాలు అన్నిరకాల విత్తనాలకు మంచిది

58. అన్ని జాతుల విత్తనములకు : మూల, ఉత్తరాత్రయం, శ్ర, మృగ, పున, ధని, రోహి, రేవ, స్వాతి, అనురాధ తారలు కర్క, సింహ, మకర, మీన లగ్నములు (తు-వృ-ధ) లగ్నములు సోమ, బుధ, గురు, శుక్రవారములు-1,3, 5, 7, 6, 10,11,12,13,15 తిథులు 3,6 స్థానాలలో శుభులు ఉన్నప్పుడు మంచిది.

59. అరటి మామిడి తోటలు: పుష్యమి, ఉ.భా., మఖ, అశ్విని, రేవ, అను, ఉత్తరాతార లు - మేష, వృశ్చిక, కన్య, వృషభ లగ్నములు - 3, 5, 8, 10, 13, 15 తిథులు బుధ, గురు, శుక్రవారములందు బాగుగా పెరిగి ఫలించును.

60. కొత్త భూమిలో వ్యవసాయం చేయుటకు: ఆది, మంగళ, బుధ, శుక్రవారాలు మంచివి. సోమవారం మధ్యమం. అను., హస్త, చిత్త, స్వాతి, రోహి, ధని, మఖ, అశ్విని, రేవతి, మూల, ఉత్తరాత్రయంలో ప్రవేశించుట మంచిది.

61. యేరువాక, దుక్కి, దున్నుట: వ్యవసాయసనులకు ఆది, మంగళ, గురు, శుక్ర వారాలు శ్రేష్ఠము. వృషభ, మిథున, కన్య, ధనుర్వృశ్చిక మీన లగ్నములు మంచివి. తక్కినవి పనికిరావావు. అశ్విని, రోహిణి, మృగశిర, పునర్వసు, మఖ, పుష్యమి, హస్త, చిత్త, స్వాతి, విశాఖ, అనూరాధ, మూల, ఉత్తరాషాఢ, శ్రవణం, ధనిష్ఠ, శతభిషం, ఉత్తరాభాద్ర రేవతి నక్షత్రముల మంచివి.

62. కర్జూర, పోక, కొబ్బరి తోటలు వేయుటకు : పుష్యమి, అశ్విని, హస్త, మృగశిర, అనూరాధ, మూలా, నక్షత్రములు-బుధ, గురు, శుక్ర వారములు - స్థిరలగ్నములు - శుభ తిథుల యందునను వేసిన బాగుగా పెరుగును.

63. ఉల్లి, కంది తోట వేయుటకు: రేవతి, అశ్విని, అనూరాధ, స్వాతి, శతభిషం, పునర్వసు, జ్యేష్ఠ, శ్రవణం, పుష్యమి, మూల, హస్త, ఉత్తర మృగశిరా నక్షత్రములు - ఆది, సోమ, బుధ, గురు, శుక్రవారములలోను - సూర్యోదయము నందు పైరు పెట్టవలయును.

పంచాంగ కర్త: "దైవజ్ఞరత్న" పెద్దింటి సూర్యనారాయణమూర్తి, సిద్ధాంతి

- 64. గింజలు రాసి కొలుచుటకు :** గురు, శుక్రమంచిని. తక్కినవి మంచివి కావు.
- 65. వాపీకూపతటాకాదుల ఆరంభమునకు :** అనూరాధ, మఖ, హస్త, రేవతి, ఉత్తర, ఉత్తరాషాఢ, ఉత్తరాభాద్ర, రోహిణి, ధనిష్ఠ, పుష్యమి, శతభిషధూర్వాషాఢ అను ఈ 12 నక్షత్రాలందును - శుభమాస, శుభ దినములందును చేయవలెను.
- 66. పాగాకు తోట వేయుటకు :** మృగశిర, పుష్యమి, ఆరుద్ర, అశ్విని, భరణి, స్వాతి నక్షత్రములు - ఆది, మంగళ, గురువారములు మంచివి.
- 67. కోతలు, కుప్పవేయుటకు :** మూల, ఉత్తర, ఉత్తరాషాఢ, ఉత్తరాభాద్ర, శ్రవణం, మృగశిర, పునర్వసు, ధనిష్ఠ, రేవతి, రోహిణి, అనూరాధ, స్వాతి నక్షత్రములందును, స్థిరలగ్నములందును. బుధ, గురు, శుక్రవారములందును, చేసుకోసిన సస్యములను కుప్పలు వేయుటకు మంచిది.
- 68. విత్తనములు జల్లుటకు :** అశ్విని, హస్త, పుష్యమి, చిత్త, రేవతి, మృగశిర, అనూరాధ, రోహిణి, ఉత్తర, ఉత్తరాషాఢ, ఉత్తరాభాద్ర, స్వాతి, మూల, మఖ, శ్రవణం, ధనిష్ఠ, శతభిషం నక్షత్రములలో విత్తనములు జల్లుటచేత తగిన ఫలము లభించును. మరియు చల్లబోయేడి విత్తనాలయొక్క రంగును బట్టి - ఆ రంగు ఏగ్రహమునకు చెందినదో ఆగ్రహంయొక్క ఆధిపత్యం నందలివారాలలో చల్లినచో సత్ఫలమిచ్చును. అన్నింటికీ బుధ, గురు, శుక్ర వారాలు మంచివిగా చెప్పబడినవి.
- 69. క్రొత్త ధాన్యమును పాలము నుండి తెచ్చుటకు :** రోహిణి, చిత్త, రేవతి, మృగశిర, అనూరాధ, పుష్యమి, హస్త, నక్షత్రములు 7ను - సోమ, గురు, శుక్రవారములు - తారాబల - చంద్రబలములు చూసుకుని, వర్షములు దుర్మూహార్తములు లేని శుభఫలములలో తెచ్చుకొనుట మేలు.
- 70. క్రొత్త ధాన్య పుటన్నము భుజించుటకు :** 2,3,5,7,10,11,13 తిధులును - అష్టమ చంద్రుడు లేని మేష వృశ్చిక మీన లగ్నములందును - శని గురువారముల యందును లాభము.
- 71. భూ గృహ క్షేత్ర - క్రయ విక్రయాదులకు :** 1,5,6,10,11 తిధులును - గురు, శుక్ర వారాలును మంచివి. పూర్వాత్రయము, రేవతి, మూల, అనూరాధ, విశాఖ, పుబ్బ, మఖ, ఆశ్రేష, పునర్వసు, మృగశిర నక్షత్రములు క్షేమం.
- 72. పూల మొక్కలు నాటుటకు :** అశ్విని, రోహిణి, మృగశిర, స్వాతి, హస్త, శ్రవణం, పుష్యమి, నక్షత్రములు కన్య మిధున ధనుర్మీనలగ్నములు - సోమ, బుధ, గురు, శుక్రవారములును 2,3,5,7,10,12,13 తిధులు మంచివి.
- 73. చెరకు తోట :** చిత్త, అనూరాధ, రోహిణి, మృగశిర, ఉ.ఫల్గుణి, ఉత్తరాషాఢ, శ్రవ, శతభిషం, ధనిష్ఠ, రేవతి, ఉ.భాద్ర, కర్కరీ దోషములేని పుష్యమి - సోమ బుధ గురు శుక్రవారములు-శుక్లసక్త తిధులు మంచివి-తులా ధనుర్మీన వృశ్చిక మిధున లగ్నములు - రవి మొదలు 1) లాభము, 2) హాని, 3) అధిక లాభము, 4) నష్టము 5) భీతి 6) శుభము 7) దేహాపీడ 8) లాభము.
- 74. అంట్లు కట్టుటకు :** హస్త అశ్విని, పుష్యమి, ఉత్తరాత్రయం, రోహిణి, చిత్త, అనూరాధ, మృగశిర, రేవతి, ధనిష్ఠ, మఖ, మూల నక్షత్రములందు అంట్లు కట్టిన బాగుగా ఫలించును.

పంచాంగ కర్త: "దైవజ్ఞరత్న" పెద్దింటి సూర్యనారాయణమూర్తి, సిద్ధాంతి

నామ సక్రత రాశి గణ పాఠనములు						
రాశి	సక్రతములు - పాఠములు	నామాధ్యక్షరములు	సక్రత పాద దోషములు	గణము	జంతులు	నాడి
మేషము	అక్షుని 1, 2, 3, 4 భరణి 1, 2, 3, 4 కృత్తిక 1	చుమాచేవైవోహాలా లిలిలులాలిలైలోలో అఅఇఇఈ	1 తండ్రి, 2, 3, 4 మంచి 1, 2, 3 మంచి, 4 శిశువు 1 మంచి	దేవ మనుష్య రాక్షస	గుర్రం ఏనుగు మేక	అది మధ్య అంత్య
వృషభము	కృత్తిక 2, 3, 4 రోహిణి 1, 2, 3, 4 మృగశిరా 1, 2	ఉఉఎఏవి బివవావివీవు వేవేవైవోవో	2, 3 మంచి 4 తల్లి 1,2,3,4 తండ్రి, వేవనూసు 1, 2 మంచి	రాక్షస మనుష్య దేవ	మేక పాము పాము	అంత్య అంత్య అంత్య మధ్య
మిథునము	మృగశిరా 3, 4 ఆరుద్ర 1, 2, 3, 4 పునర్వసు 1, 2, 3	కకాకేకీ కుకూఖంఖంజా కకేకైకకేకాహా	3, 4 మంచి 1, 2, 3 మంచి, 4 తల్లి 1, 2, 3 మంచి	దేవ మనుష్య దేవ	పాము కుక్క సిల్లి	మధ్య అది అది
కర్కాటకం	పునర్వసు 4 పుష్యమి 1, 2, 3, 4 ఆశ్లేష 1, 2, 3, 4	హిహీ హుహూహేహేహోహోహో డిడిదుదుడేడేడోడో	4 మంచి 1 మంచి, 2, 3 తండ్రి-తల్లి 4 మంచి 1 మంచి 2 శిశువు, 3 తల్లి, 4 తండ్రి	దేవ దేవ రాక్షస	సిల్లి మేక సిల్లి	అది మధ్య అంత్య
సింహము	మఖ 1, 2, 3, 4 పుబ్బ 1, 2, 3, 4 ఉత్తర 1	మమూమీముముమై మొమోమోటటాటిటిటూ బిబీబై	1, 2 తండ్రి 3, 4 మంచి 1, 2, 3 మంచి 4 తల్లి 1 తండ్రి, తల్లి	రాక్షస మనుష్య మనుష్య	ఎలుక ఎలుక గోవు	అంత్య మధ్య అది
కన్య	ఉత్తర 2, 3, 4 హస్త 1, 2, 3, 4 చిత్త 1, 2	టోటోటాటాసీ పుపూపంపాం ణణారరానెనైసాసాసా	2,3,4 మంచి 1, 2 మంచి 3 తల్లి-తండ్రి 4 మంచి 1 తల్లి, 2 తండ్రి	మనుష్య దేవ రాక్షస	గోవు దున్న పులి	అది అది మధ్య

పంచాంగ కర్త: "దైవజ్ఞరత్న" పద్మింటి సూర్యనారాయణమూర్తి, సిద్ధాంతి

రాశి	నక్షత్రములు - పాదములు	నామార్కక్షరములు	నక్షత్ర పాద దోషములు	గణము	జంతువులు	నాడి
తుల	చిత్త 3, 4 స్వాతి 1, 2, 3, 4 విశాఖ 1, 2, 3	రరాళి రురులెరెరెరెరెరె తతా తితితుతుతుతుతు	3, 4 మంచి 1, 2, 3, 4 మంచి 1, 2, 3 మంచి	రాక్ష దేవ రాక్షస	పులి దున్న పులి	మధ్య అంత్య అంత్య
వృశ్చికము	విశాఖ 4 అనురాధ 1, 2, 3, 4 జ్యేష్ఠ 1, 2, 3, 4	లోలోల ననానినినననననన నననననననననననన	4 తల్లి - 1, 2, 3, 4 మంచి 1 తల్లి, 2 నేరసమను 3 శిశువు, 4 తండ్రి	రాక్షస దేవ రాక్షస	పులి లేడి లేడి	అంత్య మధ్య ఆది
ధనుస్సు	మూలా 1, 2, 3, 4 పూర్వాషాఢ 1, 2, 3, 4 ఉత్తరాషాఢ 1	యెయెయెయెయెయెయెబిబి బుబుబుబుబుబుబుబుబు బెబెబె	1 తండ్రి, 2 తల్లి, 3 ధనం, 4 మంచి 1, 2 మంచి, 3 తండ్రి, 4 మంచి 1 మంచి	రాక్షస మనుష్య మనుష్య	కుక్క కొతి ముంగిస	ఆది మధ్య అంత్య
మకర	ఉత్తరాషాఢ 2, 3, 4 ప్రపణం 1, 2, 3, 4 ధనిష్ఠా 1, 2	బొబొబొబొబొబొబొబొబొ బొబొబొబొబొబొబొబొ గగాగగ	2,3,4 మంచి 1, 2, 3, 4 మంచి 1, 2 మంచి	మనుష్య దేవ రాక్షస	ముంగిస కొతి సింహం	అంత్య అంత్య ఆది
కుంభ	ధనిష్ఠా 3, 4 శతభిషం 1, 2, 3, 4 పూర్వాభాద్ర 1, 2, 3	గుగుగుగెగె గోగోగోగోగోగోగోగోగోగోగో సససససససససససస	3, 4 మంచి 1, 2, 3, 4 మంచి 1, 2, 3 మంచి	రాక్షస రాక్షస మనుష్య	సింహం గుర్రం సింహం	ఆది ఆది ఆది
మీనము	పూర్వాభాద్ర 4 ఉత్తరాభాద్ర 1, 2, 3, 4 రేవతి 1, 2, 3, 4	దిద్ది దుదుదుదుదుదుదుదుదుదు దెదెదెదెదెదెదెదెదెదెదెదెదె	4 శిశువు 1, 2, 3, 4 మంచి 1, 2, 3 మంచి 4 తండ్రి	మనుష్య మనుష్య దేవ	సింహం గోవు వీమగు	ఆది మధ్య అంత్య

పంచాంగ కర్త: "దేవజ్యం" పబ్లింటి సూర్యనారాయణమూర్తి, సిద్దాంతి

ఐనాభివేతులు - ఆరాబలు - చంద్రబలు గణన పట్టిక

జన్మ లేక నామనక్షత్రము	పంచాంగములోని నక్షత్రము									
	అశ్విని మూలము	భరణి పుబ్బ పూ.షాఢ	కృత్తిక ఉత్తర ఉ.షాఢ	రోహిణి హస్త శ్రవణం	మృగశిర చిత్త ధనిష్ఠ	పునర్వసు విశాఖ పూ.భాద్ర	పుష్యమి అనూ ఉ.భాద్ర	ఆశ్లేష జ్యేష్ఠ రేవతి		
అశ్విని మూలము	శని 1	గురు 2	కుజ 3	రవి 4	రాహు 5	శుక్ర 6	బుధ 7	చంద్ర 8	కేతు 9	
భరణి పుబ్బ పూ.షాఢ	కేతు 9	శని 1	గురు 2	కుజ 3	రవి 4	రాహు 5	శుక్ర 6	బుధ 7	చంద్ర 8	కేతు 9
కృత్తిక ఉత్తర ఉ.షాఢ	చంద్ర 8	కేతు 9	శని 1	గురు 2	కుజ 3	రవి 4	రాహు 5	శుక్ర 6	బుధ 7	చంద్ర 8
రోహిణి హస్త శ్రవణం	బుధ 7	చంద్ర 8	కేతు 9	శని 1	గురు 2	కుజ 3	రవి 4	రాహు 5	శుక్ర 6	బుధ 7
మృగశిర చిత్త ధనిష్ఠ	శుక్ర 6	బుధ 7	చంద్ర 8	కేతు 9	శని 1	గురు 2	కుజ 3	రవి 4	రాహు 5	శుక్ర 6
పునర్వసు విశాఖ పూ.భాద్ర	రాహు 5	శుక్ర 6	బుధ 7	చంద్ర 8	కేతు 9	శని 1	గురు 2	కుజ 3	రవి 4	రాహు 5
పుష్యమి అనూ ఉ.భాద్ర	రవి 4	రాహు 5	శుక్ర 6	బుధ 7	చంద్ర 8	కేతు 9	శని 1	గురు 2	కుజ 3	రవి 4
ఆశ్లేష జ్యేష్ఠ రేవతి	కుజ 3	రవి 4	రాహు 5	శుక్ర 6	బుధ 7	చంద్ర 8	కేతు 9	శని 1	గురు 2	కుజ 3

ఆరాబలు బాబు పట్టిక: పంచాంగములోని నక్షత్రమునకును, మీ జన్మ లేక నామ నక్షత్రమునకు ఎదురు గడిలో ఉన్న దినాభివేతిని, ఆ దినాభివేతి వద్దనున్న అం ద్రా ఆరాబలును తెలుకోవలెను. అవి 1. జన్మతార 2. సంవతార 3. వివతార 4. కేమతార 5. ప్రత్యక్షతార 6. సాధనతార 7. నైదన తార 8. మిత్రతార 9. సరవ మిత్ర తార. ఈ 9 తారలలో 1,3,5,7 మంచివికావు. 2,4,6,8,9 మంచివి.

చంద్రబలు బాబు పట్టిక: మీ జన్మతార లగాయుతు చంద్రుడున్న రాశివరకు గణన చేయగా శుక్ర పక్షంలో 2.5,9 రాశులయందు క్రమమును 4,8,11 రాశులయందు ఉభయనక్షత్రములందు 6,7,10,11 రాశులయందు చంద్రుడుండగా శుభము చేయును.

పంచాంగ కర్త: "దైవజ్ఞరత్న" పబ్లింటి సూర్యనారాయణమూర్తి, సిద్ధాంతి

దినాభిషతుల ఫలితములు

- రవి :** తలసోటు, శరీరమునందువేడి, సమయానికిభోజనం లేకపోవుట, ఆందోళ విసరీతమైనఖర్చు పెద్దవారితో మాట్లాడుట, రాజకీయ నాయకుల ఆతిరుగుట, అధిక శ్రమ, తలచిన కార్యం అతికష్టమీద సిద్ధించుట, ఇతరులవలన భంగపాటు.
- చంద్రుడు :** మనస్సునందు ప్రసాంతత, స్త్రీవలన లాభములు, గౌరవ మర్యాదలు, శుభవార్తలు వినుట, మిత్రులతో మాట్లాడుట, భోజన సౌఖ్యము, మనస్సు నందు భక్తి, ఆందోళన, హృదయ కలవరం.
- కుజుడు :** ధనంఖర్చువల్ల ఆలోచన, తగాదాలు, అనుకోవు కార్యాలు సిద్ధించవు అపవాదులు, మనస్సునందు కఠినత్వం, అనుపత్రులకు వెళ్ళుట, చెడ్డవార్తలు వినుట, పనియందు కంగారు భయము కలుగును.
- బుధుడు :** ధనలాభం, బంధుమిత్రులను కలుసుకొనుట, ప్రయాణములు చేయుట, శుభవార్తలు వినుట, జ్యోతిషము మీద శ్రద్ధ, అనుకోవు పనులు కష్టం మీద నెరవేరును. స్నేహితులతో సంభాషణలు.
- గురుడు :** శుభ్రత, గౌరవము, భోజన ప్రాప్తి, కార్యలాభములు, కార్యవిజయం, సుఖవంతమైన నిద్ర, భోగము, గౌరవ మర్యాదలు, పండితులను కలుసు కొందురు. ఉద్యోగలాభములు, మంచిపనులు చేయుట.
- శుక్రుడు :** సుఖశాంతులు, నూతన వస్త్రలాభములు, స్త్రీలతో ఎక్కువగా మాట్లాడుట, సుగంధద్రవ్యములు వాడుట, కుటుంబ సంతోషము కళలయందు ఆశక్తి, బాకీలు వసూలగుట.
- శని :** బుద్ధి మాంధ్యత శరీరము నందు బద్దకం, అశుభవర్తాలు వినుట, తొందరపాటుగా మాట్లాడుట, ప్రతీపనియందు కష్టములు, అనారోగ్యములు, శరీరమునందు వైకల్యము. మీరు అనుకోవు పనులు పూర్తికావు
- రాహువు :** అనుకోకుండా గొడవలు వచ్చుట, ప్రయాణములు చేయుట, చెడుస్నేహములరీత్యా చెడు పనులు చేయుదురు. అనారోగ్యము, భయము, చెడుస్వప్నములు, అయిష్టత, సమయానికి భోజనం లేకపోవుట, రుద్రభూమికి వెళ్ళుట.
- కేతువు :** అధిక శ్రమ, ఉపయోగములేని ప్రయాణములు చేయుదురు, అధికారభయం, నిలకడలేకపోవుట, పుణ్యకావ్యాలను అలకించుట, వెంగ్యముగా మాట్లాడుట, జంతువుల వలన భయము, అధిక కోపము, పరనిందలు, ఇతరుల వలన నిందలు మీదపడుట.

తారాబలం సరిపడని యెడల తప్పనిసరై అయినపుడు మాత్రమే ఆచరించదగినది. 1) జన్మతారకు - కూరలు దానమును 2) విపత్తారకు-బెల్లము దానమును 3) ప్రత్యక్షారక - ఉప్పు దానమును చేసిన యెడల సత్సంబంధమైన దోసము నివృత్తి కాగలదు. దానముచేయలేని వీలు లేనప్పుడు ఆవుకు పెట్టడం జలములో కలపడం మంచిది.

పంచాంగ కర్త: "దైవజ్ఞరత్న" పెద్దింటి సూర్యనారాయణమూర్తి, సిద్ధాంతి

నిత్యం ఉదయాదిగ్రహముల పరిపాలన కాల వట్టిక (హోరలు)

వారం	కాలం	6-7	7-8	8-9	9-10	10-11	11-12	12-1	1-2	2-3	3-4	4-5	5-6
ఆది	షగలు రాత్రి	రవి గురు	శుక్ర కుజ	బుధ రవి	చంద్ర శుక్ర	శని బుధ	గురు చంద్ర	కుజ శని	రవి గురు	శుక్ర కుజ	బుధ రవి	చంద్ర శుక్ర	శని బుధ
సోమ	షగలు రాత్రి	చంద్ర శుక్ర	శని బుధ	గురు చంద్ర	కుజ శని	రవి గురు	బుధ రవి	శుక్ర కుజ	చంద్ర శని	శని బుధ	గురు చంద్ర	కుజ శని	రవి గురు
మంగ	షగలు రాత్రి	కుజ శని	రవి గురు	శుక్ర కుజ	బుధ రవి	చంద్ర శని	గురు చంద్ర	శని బుధ	కుజ శని	రవి గురు	శుక్ర కుజ	బుధ రవి	చంద్ర శుక్ర
బుధ	షగలు రాత్రి	బుధ రవి	చంద్ర శుక్ర	శని బుధ	గురు చంద్ర	కుజ శని	రవి గురు	శుక్ర కుజ	బుధ రవి	చంద్ర శని	గురు చంద్ర	కుజ శని	రవి గురు
గురు	షగలు రాత్రి	గురు చంద్ర	కుజ శని	రవి గురు	శుక్ర కుజ	బుధ రవి	చంద్ర శని	గురు చంద్ర	కుజ శని	రవి గురు	శుక్ర కుజ	బుధ రవి	చంద్ర శుక్ర
శుక్ర	షగలు రాత్రి	శుక్ర కుజ	బుధ రవి	చంద్ర శని	గురు చంద్ర	కుజ శని	రవి గురు	శుక్ర కుజ	బుధ రవి	చంద్ర శని	గురు చంద్ర	కుజ శని	రవి గురు
శని	షగలు రాత్రి	శని బుధ	గురు చంద్ర	కుజ శని	రవి గురు	శుక్ర కుజ	బుధ రవి	చంద్ర శని	గురు చంద్ర	కుజ శని	రవి గురు	శుక్ర కుజ	బుధ రవి

గమనిక: ప్రతి నిత్యము సూర్యోదయ, సూర్యాస్తమయ సమయాలకు ఒక గంట చప్పున కలుపుకొని ఫలితము చూడాలి.

హోరాధిపతుల- ఫలితములు

ప్రతిరోజూ సూర్యోదయంతో ఆ రోజునకు అధిపతి అయిన గ్రహనామముతో ఆ రోజు హోరా మొదలగును. ఉదాహరణకు అదివారము నాడు సూర్యోదయం కాగానే ఆ రోజునకు అధిపతి అయిన రవిచే ప్రారంభ హోరా మొదలగును. రవికి చేరువగా శుక్ర బుధులు వరసుగా వచ్చును. ఇందు గురువు, శుక్రుడు, బుధుడు పూర్ణ చంద్రుడు శుభులు గనుక శుభఫలితములను ఇత్తురు. క్షీణ చంద్రుడు, రవి, కుజ, శనిలు పాపులు గనుక అశుభ ఫలితములను ఇత్తురు.

- 1. రవి హోరా :** అధికారాల దర్శనములకు, రాజకీయ వ్యవహారములు, చట్టసంబంధమైనవ్యవహారాలునడుపుటకు, ఉద్యోగప్రయత్నములకు, వైద్య సంప్రదింపులకు, సన్మానములకు, క్రయ విక్రయాదులకు, సాహస కార్యములకు మంచిది.
- 2. శుక్రహోరా :** సమస్తమైన శుభకార్యములకు, నూతన వాహనములు ఉపయోగించుటకు, స్త్రీ పురుషుల పరస్పర సమాగమములకు, ప్రయాణమునకు, నూతన వస్తు వస్త్రధారణకు, నిశ్చయ తాంబూలమునకు, పరిమళ ద్రవ్య సేకరణకు మంచిది.
- 3. బుధహోరా :** సమస్త వ్యాపార సంబంధ కార్యక్రమములకు, సమస్త వ్రాత పనులకు, జ్యోతిష, శిల్ప గణితాభ్యాసనమునకు, రాయ భారాలు పంపుటకు, ప్రయాణములకు మంచిది.
- 4. చంద్రహోరా :** శృంగారకార్యక్రమాలకు, గృహాలంకరణలకు, సముద్ర ప్రయాణములకు, ప్రియమైనవారికిఉత్తరాలు వ్రాయుటకు, దేవతార్చన ప్రారంభమునకు, నూతనాభరణములను ధరించుటకు, తెల్లని వస్త్రపులక్రయ విక్రయములకు, గృహ సంబంధ పాత్రల కొనుగోలుకు, వాడుటకు మంచిది.
- 5. శని హోరా :** ఇనుము, మినుములు నువ్వులు, నూనె,యంత్ర విభాగములకు సంబంధించిన వ్యాపారాదులకు మంచిది. సేవకావృత్తి నందు ప్రవేశించుటకు నల్లని వస్త్ర వస్త్రములు అమ్ముటకు మంచిది. మిగిలిన ఎటువంటి కార్యములు శని హోరలో చేయుట మంచిది కాదు.
- 6. గురుహోరా :** ధన విషయమై, వివాహ శుభకార్యాలకు వెళ్ళుటకు, పిల్లల ఆరోగ్య విషయమై అన్నప్రాశనాది, శుభకార్యాలకు, నూతన పుస్తకములు వాడుటకు, నూతన వస్త్రాభరణములు, ప్రారంభించుటకు, గృహకార్యమై వెళ్ళుటకు మంచిది.
- 7. కుజహోరా :** భూమి, గృహ సంబంధ, క్రయవిక్రయాలకు, వ్యవసాయ పనులకు, అగ్నిసంబంధమైన పనులకు, సాహసకృత్యములు చేయుటకు, రాజసేవ చేయుటకు, సైన్యములో చేరుటకు మంచిది.

పంచాంగ కర్త: "దైవజ్ఞరత్న" పెద్దింటి సూర్యనారాయణమూర్తి, సిద్ధాంతి

వధువు జన్మ (లేక) నామ నక్షత్రమునకు, సరిపడు వరుడు నక్షత్రములు	
ఇందు షష్టాష్టకములు, విరోధ జంతువులు గుణగణమేళన, సరిచూపడమైనది	
ఆశ్విని	ఆశ్వి, భరణి, కృత్తిక, రాహు, మృగశిర, పుష్య, శ్రవణ, మేఘ, పుష్య, విశా, ఆషాఢ, పూ, శుభ, ఉ.శుభ, శ్రవణ, క.శుభ, క.భాద్ర, రేవతి
భరణి	ఆశ్వి, భరణి, కృత్తిక, రాహు, మృగశిర-4, ఆర్ద్ర, పుష్య, పుష్య, శ్రవణ, మేఘ, పుష్య, స్వాతి, విశా, మూల, పూ, శుభ, ఉ.శుభ, శ్రవణ, క.శుభ, రేవతి
కృత్తిక	కృత్తిక, మేఘ, చిత్త, విశా, శ్రవణ, క.శుభ, రేవతి
రాహుని	ఆశ్వి, భరణి, కృత్తిక, రాహు, మృగశిర, ఆర్ద్ర, పుష్య, పుష్య, ఉత్త, హస్త, చిత్త, 1, 2, ఆషాఢ, శ్రవణ, క.శుభ, రేవతి, క.భాద్ర, రేవతి
మృగశిర	ఆశ్వి, భరణి, కృత్తిక, రాహు, మృగశిర, ఆర్ద్ర, పుష్య, మేఘ, ఉత్త, హస్త, స్వాతి, విశా, ఆషాఢ, మూల, పూ, శుభ, క.శుభ, శ్రవణ, క.భాద్ర, రేవతి
ఆర్ద్ర	ఆశ్వి, భరణి, కృత్తిక, రాహు, మృగశిర, ఆర్ద్ర, పుష్య, మేఘ, పుష్య, ఉత్త, హస్త, స్వాతి, చిత్త, మూల, పూ, శుభ, ఉ.శుభ, శ్రవణ, క.భాద్ర, రేవతి
పుష్యము	ఆశ్వి, భరణి, కృత్తిక, రాహు, మృగశిర, ఆర్ద్ర, పుష్య, శ్రవణ, మేఘ, ఉత్త, హస్త, స్వాతి, పూ, శుభ, ఉ.శుభ, శ్రవణ, క.భాద్ర, రేవతి
శ్రవణము	ఆశ్వి, భరణి, కృత్తిక, రాహు, మృగశిర, ఆర్ద్ర, పుష్య, శ్రవణ, మేఘ, ఉత్త, హస్త, స్వాతి, ఆషాఢ, శ్రవణ, క.శుభ, క.భాద్ర, రేవతి
పూ	కృత్తిక, చిత్త, ఆషాఢ, శ్రవణ, మూల, క.శుభ, రేవతి
శుభ	కృత్తిక, శ్రవణ, మేఘ, చిత్త, విశా, శ్రవణ, మూల, క.శుభ, రేవతి
పుష్య	ఆశ్వి, భరణి, కృత్తిక, మృగశిర, ఆర్ద్ర, మేఘ, పుష్య, ఉత్త, హస్త, స్వాతి, ఆషాఢ, శ్రవణ, మూల, పూ, శుభ, క.శుభ, క.భాద్ర, రేవతి
ఉత్తర	కృత్తిక, రాహు, మృగశిర, ఆర్ద్ర, పుష్య, పుష్య, శ్రవణ, మేఘ, పుష్య, ఉత్త, హస్త, స్వాతి, ఆషాఢ, శ్రవణ, పూ, శుభ, ఉ.శుభ, శ్రవణ, క.భాద్ర, రేవతి
హస్త	కృత్తిక, రాహు, మృగశిర, ఆర్ద్ర, పుష్య, పుష్య, శ్రవణ, మేఘ, ఉత్త, హస్త, స్వాతి, విశా, ఆషాఢ, పూ, శుభ, ఉ.శుభ, శ్రవణ, క.భాద్ర, రేవతి
చిత్త	కృత్తిక, శ్రవణ, మేఘ, చిత్త, విశా, శ్రవణ, మూల, రేవతి
స్వాతి	భరణి, కృత్తిక, మృగశిర, 3, 4, ఆర్ద్ర, పుష్య, పుష్య, ఉత్త, హస్త, చిత్త, స్వాతి, శ్రవణ, మూల, ఆషాఢ, పూ, శుభ, ఉ.శుభ, శ్రవణ, క.భాద్ర, రేవతి
విశాఖ	మేఘ, కృత్తిక, శ్రవణ, విశా, శ్రవణ, మూల, క.శుభ, రేవతి
ఆషాఢ	ఆశ్వి, భరణి, కృత్తిక, రాహు, మృగశిర-2, పుష్య, శ్రవణ, మేఘ, పుష్య, ఉత్త, హస్త, స్వాతి, విశా, ఆషాఢ, పూ, శుభ, ఉ.శుభ, శ్రవణ, క.భాద్ర, రేవతి
శ్రవణ	కృత్తిక, శ్రవణ, మేఘ, చిత్త, శ్రవణ, క.శుభ, రేవతి
మూల	శ్రవణ, మేఘ, చిత్త, విశా, శ్రవణ, మూల, క.శుభ, రేవతి
పూ, శుభ	ఆశ్వి, భరణి, మృగశిర, -4, ఆర్ద్ర, పుష్య, మేఘ, పుష్య, ఉత్త, హస్త, స్వాతి, విశా, శ్రవణ, మూల, పూ, శుభ, ఉ.శుభ, శ్రవణ, క.భాద్ర, రేవతి
ఉ.శుభ	ఆశ్వి, భరణి, కృత్తిక, ఆర్ద్ర, పుష్య, పుష్య, ఉత్త, హస్త, చిత్త, స్వాతి, ఆషాఢ, శ్రవణ, పూ, శుభ, ఉ.శుభ, శ్రవణ, క.భాద్ర, రేవతి
శ్రవణ, క.శుభ	ఆశ్వి, భరణి, మృగశిర-2, ఆర్ద్ర, పుష్య, 4, ఉత్త, హస్త, చిత్త, 3, 4, స్వాతి, ఆషాఢ, శ్రవణ, పూ, శుభ, ఉ.శుభ, శ్రవణ, క.భాద్ర, రేవతి
క.భాద్ర, రేవతి	కృత్తిక, మేఘ, విశా, మూల, శ్రవణ, క.శుభ, రేవతి
రేవతి	కృత్తిక, మేఘ, చిత్త, విశా, శ్రవణ, మూల, క.శుభ, రేవతి
పూ, శుభ	ఆశ్వి, కృత్తిక, రాహు, మృగశిర, ఆర్ద్ర, పుష్య, మేఘ, పుష్య, ఉత్త, హస్త, చిత్త, స్వాతి, విశా, ఆషాఢ, పూ, శుభ, క.శుభ, రేవతి, క.భాద్ర, రేవతి
ఉ.శుభ	ఆశ్వి, కృత్తిక, ఆర్ద్ర, పుష్య, పుష్య, శ్రవణ, మేఘ, ఉత్త, హస్త, విశా, ఆషాఢ, శ్రవణ, మూల, పూ, శుభ, ఉ.శుభ, శ్రవణ, క.భాద్ర, రేవతి
క.శుభ	ఆశ్వి, రాహు, మృగశిర, ఆర్ద్ర, పుష్య, పుష్య, ఉత్త, హస్త, చిత్త, 1, 2, ఆషాఢ, శ్రవణ, మూల, పూ, శుభ, ఉ.శుభ, శ్రవణ, క.భాద్ర, రేవతి

పంచాంగ కర్త: "దైవజ్ఞరత్న" పెద్దింటి సూర్యనారాయణమూర్తి, సిద్దాంతి

వరుడు జన్మ (లేక) నామ నక్షత్రమునకు సరిపడు వధువు నక్షత్రములు	
ఇందు షష్ఠాక్షకములు, విరోధ జంతువులు గుణగణమేళన సరిచూపడమైనవి	
అర్చిని	అశ్వి, భర, రోహి, మృగ, ఆర్ద్ర, పున, పుష్య, ఉత్తర, పూ.షాడ, ఉ.షాడ, శ్రవ, పూ.భాద్ర, ఉ.భాద్ర, రేవ
భరణి	అశ్వి, భర, రోహి, మృగ, 3, 4, ఆర్ద్ర, పున, పుష్య, పుబ్బ, ఉత్తర, విశా, 1, 2, 3, క్షేప్త, ఉ.షాడ, పూ.భాద్ర
కృత్తిక	అశ్వి, భర, కృత్తి, రోహి, మృగ, 3, 4, పున, పుష్య, అశ్లే, మఖ, పుబ్బ, ఉత్త, హస్త, విశా, క్షేప్త, ఉ.షాడ, శత, పూ.భాద్ర,
రోహిణి	అశ్వి, భరణి, మృగ, ఆర్ద్ర, పున, పుష్య, పుబ్బ, ఉత్త, హస్త, అనూ, పూ.భాద్ర, ఉ.భాద్ర
మృగశిర	అశ్వి, రోహి, మృగ, ఆర్ద్ర, పున, ఉత్త, హస్త, పూ.భాద్ర, రేవతి
ఆర్ద్ర	భర, రోహి, మృగ, ఆర్ద్ర, పున, పుష్య, పుబ్బ, ఉత్త, హస్త, పూ.షాడ, ఉ.షాడ, రేవ
పునర్వసు	అశ్వి, భర, రోహి, మృగ, ఆర్ద్ర, పున, పుష్య, ఉత్త, హస్త, స్వాతి, అనూ, పూ.షాడ, ఉ.షాడ, ఉ.భాద్ర, రేవ
పుష్యమి	అశ్వి, భర, రోహి, ఆర్ద్ర, పున, పుష్య, ఉత్త, హస్త, స్వాతి, అనూ, ఉ.షాడ 2, 3, 4, పూ.భాద్ర 4, ఉ.భాద్ర, రేవ
అశ్లేష	అశ్వి, భర, కృత్తి, మృగ, పున, పుష్య, అశ్లే, ఉత్త, హస్త, చిత్త, విశా, అనూ, క్షేప్త, ఉ.భాద్ర, రేవ
మఖ	అశ్వి, భర, రోహి, మృగ, ఆర్ద్ర, పుష్య, మఖ, పుబ్బ, ఉత్త, చిత్త, విశా, అనూ, క్షేప్త, మూల, పూ.షాడ, ధని, శత, పూ.భాద్ర
పుబ్బ	అశ్వి, భర, రోహి, మృగ, ఆర్ద్ర, పుబ్బ, ఉత్త, హస్త, స్వాతి, అనూ, పూ.షాడ, ఉ.షాడ, పూ.భాద్ర 1-2-3, రేవ
ఉత్తర	రోహి, ఆర్ద్ర, పున, పుష్య, పుబ్బ, ఉత్త, హస్త, స్వాతి, అనూ, పూ.షాడ, ఉ.షాడ, శ్రవ, ఉ.భాద్ర, రేవ
హస్త	రోహి, మృగ, ఆర్ద్ర, పున, పుష్య, పుబ్బ, ఉత్త, హస్త, స్వాతి, అనూ, పూ.షాడ, ఉ.షాడ, శ్రవ, పూ.భాద్ర 4, రేవ
చిత్త	అశ్వి, కృత్తి, రోహి, మృగ, ఆర్ద్ర, పున, అశ్లే, మఖ, చిత్త, స్వాతి, విశా, క్షేప్త, మూల, ఉ.షాడ, శ్రవ, శత, పూ.భాద్ర
స్వాతి	భర, మృగ, ఆర్ద్ర, పున, పుష్య, పుబ్బ, ఉత్త, హస్త, స్వాతి, అనూ, పూ.షాడ, ఉ.షాడ, శ్రవ, పూ.భాద్ర
విశాఖ	అశ్వి, భర, కృత్తి, మృగ, 1, 2, ఆర్ద్ర, పున, పుష్య, మఖ, పుబ్బ, హస్త, చిత్త, స్వాతి, విశా, అనూ, క్షేప్త, మూల, పూ.షాడ, ధని, శత, పూ.భాద్ర
అనూరాధ	అశ్వి, రోహి, మృగ-3, 4, పుష్య, పుబ్బ, ఉత్త, హస్త, స్వాతి, అనూ, ఉ.షాడ, శ్రవ, పూ.భాద్ర, ఉ.భాద్ర
క్షేప్త	కృత్తి, రోహి, మృగ 1, 2, పుష్య, అశ్లే, మఖ, పుబ్బ, ఉత్త, చిత్త, స్వాతి, విశా, అనూ, క్షేప్త, పూ.షాడ, ఉ.షాడ, శ్రవ, ధని, శత, ఉ.భాద్ర
మూల	భర, కృత్తి 1, మృగ 3, 4, అశ్లే, మఖ, పుబ్బ, చిత్త, స్వాతి, మూల, పూ.షాడ, ఉ.షాడ 1, ధని, శత, ఉ.భాద్ర, రేవ
పూ.షాడ	అశ్వి, భర, మృగ, 3, 4, ఆర్ద్ర, పున, పుష్య, ఉత్త, హస్త, స్వాతి, అనూ, పూ.షాడ, ఉ.షాడ, శ్రవ, పూ.భాద్ర, ఉ.భాద్ర, రేవతి
ఉ.షాడ	అశ్వి, భర, ఆర్ద్ర, పున, పుష్య, ఉత్త, హస్త, స్వాతి, అనూ, ఉ.షాడ, శ్రవ, పూ.భాద్ర, ఉ.భాద్ర, రేవతి
శ్రవణం	అశ్వి, భర, రోహి, మృగ, ఆర్ద్ర, పున 4, ఉత్త, హస్త, స్వాతి, అనూ, పూ.షాడ, ఉ.షాడ, శ్రవ, పూ.భాద్ర, ఉ.భాద్ర, రేవతి
ధనిష్ఠ	అశ్వి, కృత్తి, రోహి, పున, మఖ, హస్త, చిత్త, స్వాతి, విశా, క్షేప్త, మూల, ఉ.షాడ, శ్రవ, ధని, శత, పూ.భాద్ర
శతభిష	భర, కృత్తి, రోహి, మృగ 1, 2, పున, మఖ, పుబ్బ, చిత్త, విశా, అనూ, క్షేప్త, మూల, పూ.షాడ, ఉ.షాడ, శ్రవ, ధని, శత,
పూ.భాద్ర	రోహి, మృగ 1, 2, ఆర్ద్ర, పున 4, మఖ, పుబ్బ, స్వాతి, అనూ, పూ.షాడ, ఉ.షాడ, శ్రవ, పూ.భాద్ర, ఉ.భాద్ర
ఉ.భాద్ర	అశ్వి, రోహి, మృగ, ఆర్ద్ర, పున, పుష్య, పుబ్బ, ఉత్త, హస్త, అనూ, పూ.షాడ, ఉ.షాడ, శ్రవ, పూ.భాద్ర, ఉ.భాద్ర, రేవతి
రేవతి	అశ్వి, భర, రోహి, మృగ, ఆర్ద్ర, పున, పుష్య, పుబ్బ, ఉత్త, హస్త, అనూ, పూ.షాడ, ఉ.షాడ, శ్రవ, ఉ.భాద్ర, రేవతి

పంచాంగ కర్త: "దైవజ్ఞరత్న" పెద్దింటి సూర్యనారాయణమూర్తి, సిద్దాంతి

వధూవర గుణమేళన చక్రం									
* * * * * వరుని నక్షత్రం * * * * *									
వధూ నక్షత్రం	అ. భ. కృ	కృ. రో. మృ	మృ. అ. పున	పున. పుష్య	మ. పు. ఉ	ఉ. మా. ఛ	చ. మ. ఛ	మ. పు. ఉ	ఉ. మా. ఛ
	1	2	3	1	2	3	1	2	3
అశ్వి	28 33 28	33 21 22	26 17 18	22 31 27	21 26 17	11 9 11			
భరణి	34 28 29	28 22 15	18 26 26	30 23 24	21 19 28	21 19 6			
కృత్తిక 1	27 27 28	27 9 15	19 20 21	25 26 23	17 21 22	15 15 18			
కృత్తిక 3	18 18 19	18 19 15	16 17 18	22 23 20	19 23 34	21 21 23			
రోహిణి	23 23 10	23 28 36	27 23 23	27 26 13	12 26 28	25 26 20			
మృగ 2	22 13 15	13 34 29	20 25 23	26 12 22	21 17 25	23 27 13			
మృగ 2	27 18 21	18 25 20	28 33 31	19 10 15	24 20 28	30 34 21			
ఆర్ధాశ్వి	19 27 21	27 24 26	34 28 25	13 20 13	23 29 22	24 24 27			
పునర్వసు 3	19 26 22	26 23 24	32 24 28	16 23 16	27 27 21	23 24 25			
పుష్య 1	21 28 23	28 24 25	29 10 14	28 35 28	15 20 14	18 18 20			
ఆర్ధాశ్వి	30 21 26	21 24 17	10 18 21	35 28 30	18 14 23	26 27 12			
ఆర్ధాశ్వి	25 23 22	23 12 21	13 12 15	28 28 28	15 15 17	20 20 26			
పుష్య	21 21 17	21 11 19	22 22 21	16 18 16	28 30 16	16 16 22			
ఉ. పుష్య	27 19 21	19 25 17	20 28 27	22 16 16	30 28 34	24 22 8			
ఉ. పుష్య 1	18 27 22	27 27 25	28 21 21	16 25 18	26 34 28	18 16 14			
ఉ. పుష్య 3	13 21 16	21 25 23	30 23 23	19 28 21	17 25 19	28 25 24			
చిత్త 2	11 20 16	20 26 26	33 23 23	19 28 21	17 22 17	26 28 27			
చిత్త 2	13 6 19	6 20 12	19 26 24	20 12 26	23 9 15	24 27 28			
చిత్త 2	22 15 28	15 20 12	13 20 18	20 12 26	25 10 17	17 20 21			
విశాఖ 3	27 29 17	29 16 27	27 26 26	28 28 15	13 25 25	25 27 12			
విశాఖ 3	22 22 20	22 10 18	19 21 21	22 21 19	17 19 18	17 18 21			
విశాఖ 1	16 16 14	16 14 22	13 14 14	19 18 15	21 23 21	18 19 28			
జ్యేష్ఠాశ్వి	24 14 19	14 27 20	11 16 21	26 18 21	24 20 29	26 27 12			
జ్యేష్ఠాశ్వి	12 18 24	18 22 22	13 3 6	10 20 26	31 23 16	13 12 25			
మూల	12 20 24	20 13 14	21 15 12	8 17 24	29 19 9	13 13 27			
ఉ. మూల	29 20 19	20 20 12	18 26 26	23 13 17	21 19 27	27 26 11			
ఉ. మూల 1	25 27 14	27 11 18	24 26 26	23 24 9	11 27 28	28 27 10			
ఉ. మూల 3	28 29 16	29 17 22	20 22 22	27 28 13	6 22 23	26 25 17			
మృగశిర	27 26 13	26 17 26	23 21 23	28 26 15	17 18 20	23 25 18			
మృగశిర 2	20 10 26	10 20 12	8 17 17	22 13 28	18 5 12	16 18 16			
ధని	20 11 26	11 27 19	10 19 19	14 5 20	25 11 19	17 21 18			
ధని 2	15 21 28	21 25 25	18 10 10	7 15 20	26 20 13	11 8 26			
ధని 3	18 25 20	25 31 31	24 17 17	13 20 14	19 25 17	15 17 18			
పు. భా	14 21 16	21 26 26	25 18 18	18 25 18	16 22 14	16 18 19			
ఉ. భా	24 15 18	15 25 17	16 25 27	26 19 20	17 15 25	27 26 9			
రేవతి	25 14 11	14 17 26	25 24 25	24 27 13	12 22 22	24 26 20			

శూద్రులకు యోనిసౌందర్యము శుభయుక్తమైపుండి 18 గుణములకు
 పైన వచ్చిన వివాహమునకు శుభము

పంచాంగ కర్త: "దైవజ్ఞరత్న" పెద్దింటి సూర్యనారాయణమూర్తి, సిద్దాంతి

<div style="text-align: center;">వధూవర గుణమేళన చక్రం</div> <div style="text-align: center;">వరుని నక్షత్రం</div>								
విశ్వ నక్షత్రం	వి. స్వా 2	వి. 3	వి. బా జె 1	మా.పూ.ఉ.షా 1	ఉ.షా.శ్ర. ధ 3 2	ధ. శ. పూ.భా 2 3	పూ.భా.ఉ.భా.రె 1	
అశ్విని	22 26 22		19 26 15	13 27 24	26 24 21	21 15 16	1 24 26	
భరణి	14 29 22		19 17 19	20 20 27	28 26 10	10 20 24	22 16 28	
కర్కాటక	27 15 19		16 20 26	24 19 14	15 10 25	25 27 19	17 19 11	
మృగశిర	20 10 14		21 25 31	20 13 9	14 10 23	29 31 23	20 22 14	
పుష్యమి	19 15 9		16 30 34	14 20 11	17 18 20	26 24 30	27 26 19	
ఆశ్విని	10 25 17		23 22 25	15 11 18	21 24 13	19 27 29	26 17 27	
భరణి	14 27 19		14 11 13	23 18 24	20 25 12	12 7 11	27 17 27	
కర్కాటక	20 27 20		13 17 4	16 27 27	22 22 17	4 14 18	19 27 27	
మృగశిర	18 27 21		13 20 5	13 26 27	27 13 17	18 18 12	19 27 27	
పుష్యమి	20 27 20		19 26 10	8 20 21	28 27 21	13 21 23	17 25 25	
ఆశ్విని	11 26 27		20 19 22	17 11 22	26 25 13	18 11 16	24 18 27	
భరణి	25 11 16		15 20 26	22 16 8	12 13 27	18 11 17	18 20 12	
కర్కాటక	25 11 17		24 26 34	24 21 11	5 4 18	24 25 18	17 18 12	
మృగశిర	11 25 19		26 24 24	19 19 27	21 18 4	11 19 24	23 16 24	
పుష్యమి	17 26 17		24 32 19	10 27 28	22 20 11	18 12 16	15 25 24	
ఆశ్విని	16 25 16		16 27 13	15 28 29	26 25 16	5 10 14	18 24 27	
భరణి	19 26 17		19 26 12	14 26 27	23 24 19	19 7 14	19 27 27	
కర్కాటక	20 19 26		28 11 25	28 13 21	17 19 18	18 24 18	22 11 21	
మృగశిర	28 27 34		24 7 21	28 13 21	25 27 26	20 26 20	15 4 13	
పుష్యమి	28 28 20		10 23 18	23 26 18	23 26 18	22 23 27	21 20 25	
ఆశ్విని	34 18 28		18 17 21	28 21 13	17 17 32	26 26 22	16 13 5	
భరణి	23 8 17		28 27 31	23 17 9	12 12 27	27 26 22	21 18 9	
కర్కాటక	7 22 17		28 28 31	16 14 22	25 26 12	12 22 24	24 18 27	
మృగశిర	20 17 20		31 30 28	15 17 17	20 20 25	25 18 11	9 21 21	
పుష్యమి	27 21 27		24 26 16	28 27 25	15 15 21	25 21 11	17 25 27	
ఆశ్విని	11 26 19		18 16 19	27 28 23	24 23 8	15 22 29	32 23 32	
భరణి	20 19 12		11 25 19	25 34 28	18 15 15	22 22 28	31 32 23	
కర్కాటక	24 23 11		14 28 22	16 25 19	28 25 25	17 17 23	30 32 23	
మృగశిర	25 23 16		14 28 23	17 25 16	24 28 30	20 19 23	32 31 24	
పుష్యమి	24 25 30		28 14 28	21 9 16	25 21 28	18 23 21	26 15 22	
ఆశ్విని	19 22 25		28 12 26	29 16 13	18 21 20	28 33 28	18 7 14	
భరణి	26 19 26		26 21 19	22 23 23	18 18 25	33 28 19	9 17 16	
కర్కాటక	19 28 21		21 27 12	15 30 29	24 25 20	27 10 28	18 23 20	
మృగశిర	12 20 14		21 27 11	15 31 30	28 30 25	17 7 16	28 33 30	
పుష్యమి	3 19 12		19 20 22	24 22 31	29 29 14	6 16 21	33 28 34	
ఆశ్విని	13 11 5		12 27 22	27 30 21	19 21 22	14 16 18	29 33 29	

బ్రాహ్మణులకు గ్రహమైతి - క్షత్రియులకు గణకూటము - వైశ్యులకు రాశి లేక
 స్త్రీ దీర్ఘకూటము పూర్వులకు - దెవాని సాంతనము చూడవలెను

పంచాంగ కర్త: "దైవజ్ఞరత్న" పెద్దింటి సూర్యనారాయణమూర్తి, సిద్దాంతి

వివాహమునకు కుజ దోషం

ఈ సృష్టియందు ప్రతి మానవునకు వారి వారి పూర్వజన్మ సుకృతముచే కుజ దోషము ఏర్పడును. దానికి పరిహారము, గ్రహ సమ్మేళనము బట్టి వధూవరుల వివాహములు చేయవచ్చును.

2, 4, 7, 8, 12 స్థానములలో ఉన్ననూ }
ఈ స్థానాలకు దృష్టి ఉన్ననూ } "కుజదోషం ఉండును."

స్త్రీలకు :- అష్టమ స్థానములో }
క్రూరగ్రహమున్ననూ } "భర్త కలహం"

పురుషునికి :- ద్వితీయ సప్తమ }
స్థానములలో పాపగ్రహమున్ననూ } "భార్య కలహం"

-: కుజదోషం ఉండని జాతకులు :-

మేషం, వృశ్చికం, కర్కాటకం, } "ఈ
సింహం, ధనుస్సు, మీనం } లగ్నజాతకులకు
కుజ దోషం

మేష, వృశ్చికములకు చతుర్థ (4)
వృషభ తులలకు వ్యయ (12)
మిథున, కన్యలకు ద్వితీయ (2)
మకర, కర్కాటకములకు సప్తమం(7)
ధనుర్మీనములకు అష్టమ (8) } ఈ స్థానములలో కుజుడు
ఉన్ననూ దోషం లేదు.

లగ్నము నుండిగాని, శుక్రుని నుండిగాని, చంద్రుని నుండిగాని కుజదోషము చూడవలెను. మరియు ఏ జాతకమునైననూ దశమస్థానములో శుక్రుడు ఉన్నయెడల కుజదోషముండదు.

అశ్విని, మృగశిర, పునర్వసు, పుష్యమి, ఆశ్లేష, ఉత్తర, స్వాతి, అనూరాధ, ఉత్తరాషాఢ, పూర్వాషాఢ, శ్రవణం, ఉత్తరాభాద్ర, రేవతి ఈ పదమూడు నక్షత్రములలో జన్మించినవారికి కుజ దోషము లేదని దైవజ్ఞ సంపూర్ణచంద్రిక తెలియజేయుచున్నది. మిగతా నక్షత్రములకు కుజదోషము ఉండును. దీనికి ఏ విధమైన పరిహారములు లేవు. ఒకవేళ కొన్ని కాలవశమున చేయదలచినవారు వధువునకు నామధ్యేయము మార్చి చేసుకొనవచ్చును. ఇది రెండవ పక్షము. ఈ పై విషయములు శాస్త్రములయందు, గ్రంథములయందు వున్న విషయములు. కాని అనుభవములను కూడా గ్రహించి కుజదోషము పై తగు నిర్ణయములు తీసుకొనుట మంచిది.

పంచాంగ కర్త: "దైవజ్ఞరత్న" పెద్దింటి సూర్యనారాయణమూర్తి, సిద్దాంతి

ప్రయాణ విషయములు



శుభ నక్షత్రములు :- అశ్విని, మృగశిర, పునర్వసు, పుష్యమి, హస్త, అనూరాధ, మూల, శ్రవణం, ధనిష్ఠ, రేవతి శుభములు.- రోహిణి, ఉత్తర, ఉత్తరాషాఢ, ఉత్తరాభాద్ర, శతభిషం మధ్యమములు, మిగిలిన తారలు వర్జితములు.

శుభ తిథులు :- రెండు పక్షముల యందు తదియ, సప్తమి, దశమి మరియు పౌర్ణమి ముందు వచ్చు త్రయోదశి శుభకరమైన తిథులు.

శుభ వారాలు :- తూర్పునకు మంగళ- దక్షిణమునకు సోమ, శనివారాలు పడమరకు బుధ, గురు - ఉత్తరమునకు ఆది, శుక్ర వారములు శుభకరం.

దర్శన యోగములు :- ఏకాదశి సోమవారం - ద్వాదశి శనివారము - షష్ఠి గురువారము, తదియ బుధవారము - అష్టమి శుక్రవారం - నవమి ఆదివారం, పంచమి - మంగళవారము దర్శన యోగములు, గాన ప్రయాణాలు నిషిద్ధం.

తప్పనిసరి ప్రయాణం చేయవలసివచ్చిన యెడల వదలి

వలసిన వస్తువులు :- ఆది, శని, వారం - ఆభరణాలు, సోమవారం - కొత్త వస్త్రం, మంగళవారం - ధనము, బుధవారం - పుస్తకము,

తిథి, వార నక్షత్ర లగ్న శూలలు

దిక్కు	తిథులు	వారములు	నక్షత్రములు	లగ్నములు
తూర్పు	1,9	శని, సోమ	జ్యేష్ఠ, ధనిష్ఠ	తుల, కుంభం
తూర్పు	1-9	శని-సోమ	జ్యేష్ఠ, ధనిష్ఠ	మిధు-తుల-కుంభ
దక్షిణం	5-13	గురు	అశ్విని, శ్రవణం	కర్క-వృశ్చిక-మీన
పడమర	6-14	ఆది-శుక్ర	రోహిణి, పుష్యమి	మేష-ధను-సింహ
ఉత్తరం	2-10	మంగళ-బుధ	పుబ్బ, హస్త	వృషభ-కన్య-మకరం
ఈశాన్యం	8-30	బుధ	పుబ్బ, హస్త	మిధునం
ఆగ్నేయం	3-11	శని-గురు	జ్యేష్ఠ, ధనిష్ఠ	మకరం
నైఋతి	4-12	సోమ-శుక్ర	అశ్విని, శ్రవణం	కర్కాటకం
వాయువ్యం	7-15	మంగళ-ఆది	రోహిణి, పుష్యమి	మేషం

పంచాంగ కర్త: "దైవజ్ఞరత్న" పెద్దింటి సూర్యనారాయణమూర్తి, సిద్ధాంతి

ప్రయాణమునకు ఆనందాది యోగములు

ఆది	సాశిమ	మంగ	బుధ	గురు	శుక్ర	శని	యోగం	ఫలితం
ఆశ్వి	మృగ	ఆశ్లే	హస్త	అనూ	ఉ.షా.	శత	ఆనంద	కార్యసిద్ధి
భర	ఆర్ద్ర	మఘ	చిత్త	జ్యేష్ఠ	ఆది	పూ.భా	కాలందండ్	కార్యసిద్ధి
కృత్తి	పున	పుబ్బ	స్వాతి	మూల	శ్రవ	ఉ.భా.	ధూను	ధననష్టం
రోహి	పుష్య	ఉత్త	విశా	పూ.షా.	ధని	రేవ	దాత్రి	కార్యసిద్ధి
మృగ	ఆశ్లే	హస్త	అనూ	ఉ.షా.	శత	ఆశ్వి	సౌమ్య	సర్వశాఖ్యం
ఆర్ద్ర	మఘ	చిత్త	జ్యేష్ఠ	ఆది	పూ.భా	భర	ధ్యాక్ష	కార్యనష్టము
పున	పుబ్బ	స్వాతి	మూల	శ్రవ	ఉ.భా.	కృత్తి	ధ్వజ	కార్యసిద్ధి
పుష్య	ఉత్త	విశా	పూ.షా.	ధని	రేవ	రోహి	శ్రీవత్స	లాభం
ఆశ్లే	హస్త	అనూ	ఉ.షా.	శత	ఆశ్వి	మృగ	వజ్ర	కార్యహాని
మఘ	చిత్త	జ్యేష్ఠ	ఆది	పూ.భా	భర	ఆర్ద్ర	ముద్గర	కలహం
పుబ్బ	స్వాతి	మూల	శ్రవ	ఉ.భా	కృత్తి	పున	చిత్ర	స్త్రీలాభం
ఉత్తర	విశా	పూ.షా.	ధని	రేవ	రోహి	పుష్య	మిత్ర	మిత్రలాభం
హస్త	అనూ	ఉ.షా.	శత	ఆశ్వి	మృగ	ఆశ్లే	మావన	కార్యలాభం
చిత్త	జ్యేష్ఠ	ఆది	పూ.భా	భర	ఆర్ద్ర	మఘ	వద్మ	విశ్వరగ్నపదం
స్వాతి	మూల	శ్రవ	ఉ.భా.	కృత్తి	పున	పుబ్బ	లంబ	కష్టంనష్టం
విశా	పూ.షా.	ధని	రేవ	రోహి	పుష్య	ఉత్తర	ఉత్పాత	ద్రవ్యనాశం
అనూ	ఉ.షా.	శత	ఆశ్వి	మృగ	ఆశ్లే	హస్త	మృత్యు	సర్వదర్శనం
జ్యేష్ఠ	ఆది	పూ.భా.	భర	ఆర్ద్ర	మఘ	చిత్త	కాల	అవమానం
మూల	శ్రవ	ఉ.భా	కృత్తి	పున	పుబ్బ	స్వాతి	సిద్ధి	కార్యసిద్ధి
పూ.షా.	ధని	రేవ	రోహి	పుష్య	ఉత్త	విశా	శుద్ధి	పనిఅగును
ఉ.షా.	శత	ఆశ్వి	మగ	ఆశ్లే	హస్త	అనూ	అమృత	కార్యసిద్ధి
ఆది	పూ.భా.	భర	ఆర్ద్ర	మఘ	చిత్త	జ్యేష్ఠ	ముసల	దుఃఖం
శ్రవ	ఉ.భా.	కృత్తి	పున	పుబ్బ	స్వాతి	మూల	గదా	చెరువు
ధని	రేవ	రోహి	పుష్య	ఉత్త	విశా	పూ.షా.	మాతంగ	అశ్వలాభం
శత	ఆశ్వి	మృగ	ఆశ్లే	హస్త	అనూ	ఉ.షా.	రాక్షస	మిత్రకలహం
పూ.భా	భర	ఆర్ద్ర	మఘ	చిత్త	జ్యేష్ఠ	ఆది	చల	దుర్గారలు
ఉ.భా.	కృత్తి	పున	పుబ్బ	స్వాతి	మూల	శ్రవ	సిద్ధి	మిత్రమేళనం
రేవ	రోహి	పుష్య	ఉత్తర	విశా	పూ.షా.	ధని	వర్షమాన	శుభసదమము

సూచన :- గదా యోగము ప్రారంభమున 25 ని॥లు, కాల ముసలములకు, ప్రారంభమున 60 ని॥లు, ధ్యాంక్ష-ముద్గర-వజ్ర యోగములకు ప్రారంభమున 2 గంటలు, లంబన యోగమునకు ప్రారంభమున గంట 30 ని॥లు ఉత్పాత-రాక్షస-మృత్యు యోగములను పూర్తిగా వర్జించవలెను.

పంచాంగ కర్త: "దైవజ్ఞరత్న" పెద్దింటి సూర్యనారాయణమూర్తి, సిద్ధాంతి

అష్ట సిద్ధాంత, శుభాశుభ, నిత్యకాలములు,

అయా వారములందు సూర్యోదయం లగాయతు ప్రతి 24 నిమిషాలలో తమకు నచ్చిన కాలంలో మధ్య కాలమును నిత్యావసరమైన పనులకు వినియోగించు కొనవచ్చును. ప్రయాణములకు గూడా వర్త్యములు తార చూచి వాడుకొనవలెను. షరా|| సూర్యోదయం 6 గంటలకని వ్రాచుబడినది. పంచాంగరీత్యా సూర్యోదయం కలిపి చూడవలెను. షరా|| రాత్రికాలములు, సూర్యాస్తమయాదిగాకలుపుకొని వాడవలెను.

గం.ని	గం.ని	అదివారం	సోమవారం	మంగళవారం	బుధవారం	గురువారం	శుక్రవారం	శనివారం
6-00	6-24	కార్యసిద్ధి	కార్యసిద్ధి	ధనలాభం	సప్తం	కార్యసిద్ధి	కార్యజయం	భయం
6-24	6-48	లాభం	కార్యసిద్ధి	సుఖం	కార్యసప్తం	క్షేమలాభం	శత్రుభయం	భయం
6-48	7-12	భయం	క్షేమలాభం	భయసప్తం	కార్యసిద్ధి	శత్రుసర్పి	ధనలాభం	కలహం
7-12	7-36	సప్తం	ధనలాభం	విషభాధ	కార్యలాభం	సుఖం	మిత్రత్వం	ధనలాభం
7-36	8-00	బంధనం	భూలాభం	శుభం	అపద	శుభం	కలహం	కార్యసిద్ధి
8-00	8-24	దుఃఖము	దుఃఖము	మిత్రలాభం	భయం	కార్యహాని	కార్యసిద్ధి	వాహనలా
8-24	8-48	అభీష్టసిద్ధి	జయం	కార్యసిద్ధి	శుభాశుభం	సుఖం	హానిభయం	కార్యసిద్ధి
8-48	9-12	లాభం	జయం	సర్వభాధ	ఉన్నద్రవం	జయం	దైర్యం	అభీష్టసిద్ధి
9-12	9-36	దనప్రాప్తి	అభీష్టసిద్ధి	శస్త్రపీడ	క్షేళం	వివాదం	కనకలాభం	కార్యహాని
9-36	10-00	క్షేమం	సుఖం	శత్రుభాధ	భయంజయం	కార్యజయం	అర్థలాభం	ప్రాణహాని
10-00	10-24	కార్యభంగం	అభీష్టసిద్ధి	శుభం	కార్యసిద్ధి	శుభం	సుఖసౌఖ్యం	శుభం
10-24	10-48	సుఖం	కార్యలాభం	కార్యసప్తం	కార్యసిద్ధి	క్షేమలాభం	గౌరవం	సప్తం
10-48	11-12	జయం	శత్రుపీడ	శుభాశుభం	ధనలాభం	జయం	వివోదం	ఉన్నద్రవం
11-12	11-36	కార్యసిద్ధి	రోగపీడ	జంతుభయం	కార్యసిద్ధి	రోగనాశనం	అభీష్టసిద్ధి	కార్యజయం
11-36	12-00	దుఃఖము	శత్రుభయం	అగ్నిభయం	లాభం	కార్యహాని	బంధనం	శుభం
12-00	12-24	అభీష్టసిద్ధి	అభీష్టసిద్ధి	రోగసప్తం	సౌఖ్యలాభం	హాని	సుఖం	ధనలాభం
12-14	12-48	కార్యసప్తం	ధనలాభం	సర్పశుభం	సంతోషం	హాని	సుఖం	ధనలాభం
12-48	1-12	కార్యసిద్ధి	జయం	కార్యసిద్ధి	జయంక్షేమం	శుభజయం	కార్యశుభం	భయం
1-12	1-36	ఇష్టసిద్ధి	ఆరోగ్యం	కార్యహాని	శాంతి	బంధనం	రోగభాధ	కార్యసిద్ధి
1-36	2-00	ఫలనాశనం	కార్యసిద్ధి	సిద్ధి	అపద	శుభాశుభం	దుఃఖము	జయం
2-00	2-24	ద్రవ్యసప్తం	సుఖము	కార్యభంగం	కార్యసిద్ధి	కలహం	కార్యజయం	విద్యాప్రాప్తి
2-24	2-48	కలహం	కార్యనాశం	కార్యహాని	సౌఖ్యశుభం	కార్యజయం	శుభం	వ్యయం
2-48	3-12	సన్యాసం	కార్యసిద్ధి	దుఃఖము	సౌఖ్యం	జయం	అనారోగ్యం	రోగం
3-12	3-36	శత్రుసర్పి	కార్యజయం	కార్యసిద్ధి	విజయం	కార్యభంగం	దుఃఖం	జయం
3-36	4-00	కలహం	శుభంసిద్ధి	ధనక్షయం	అభీష్టసిద్ధి	కార్యనాశనం	బంధనం	భయం
4-00	4-24	రోగం	జయం	శుభం	శుభం	క్షేమలాభం	శత్రుభయం	శత్రుభయం
4-24	4-48	అభీష్టసిద్ధి	కార్యసప్తం	క్షేమం	క్షేమం	శుభం	జయం	శత్రుజయం
4-48	5-12	జయం	ఉద్యోగలాభ	సిద్ధిక్షేళం	సిద్ధిక్షేళం	వివాదం	జయం	శాంతి
5-12	5-36	ప్రణాసప్తం	యాత్రశుభం	శుభం	శుభం	మనోభీతి	దుఃఖము	సుఖం
5-36	6-00	ధనలాభం	రోగపీడ	శుభం	వాహనభాధ	జయం	కార్యసిద్ధి	సన్యాసం

పంచాంగ కర్త: "దైవజ్ఞరత్న" పెద్దింటి సూర్యనారాయణమూర్తి, సిద్ధాంతి

అమృతాది యోగములు

నక్షత్రము	ఆది	సోమ	మంగ	బుధ	గురు	శుక్ర	శని
అశ్విని	ఆది	సోమ	ఆది	మర	ఆమృ	ఆమృ	సోమ
భరణి	ఆది	సోమ	ఆది	మర	ఆమృ	ఆమృ	సోమ
కృత్తిక	ఆది	సోమ	ఆది	మర	ఆమృ	ఆమృ	సోమ
రోహిణి	ఆది	సోమ	ఆది	మర	ఆమృ	ఆమృ	సోమ
మృగశిర	ఆది	సోమ	ఆది	మర	ఆమృ	ఆమృ	సోమ
ఆర్ధ	ఆది	సోమ	ఆది	మర	ఆమృ	ఆమృ	సోమ
పుష్యమి	ఆది	సోమ	ఆది	మర	ఆమృ	ఆమృ	సోమ
ఆశ్లేష	ఆది	సోమ	ఆది	మర	ఆమృ	ఆమృ	సోమ
మఘ	ఆది	సోమ	ఆది	మర	ఆమృ	ఆమృ	సోమ
పుబ్బ	ఆది	సోమ	ఆది	మర	ఆమృ	ఆమృ	సోమ
ఉత్తర	ఆది	సోమ	ఆది	మర	ఆమృ	ఆమృ	సోమ
భాద్ర	ఆది	సోమ	ఆది	మర	ఆమృ	ఆమృ	సోమ
చిత్త	ఆది	సోమ	ఆది	మర	ఆమృ	ఆమృ	సోమ
స్వాతి	ఆది	సోమ	ఆది	మర	ఆమృ	ఆమృ	సోమ
విశాఖ	ఆది	సోమ	ఆది	మర	ఆమృ	ఆమృ	సోమ
అనూరాధ	ఆది	సోమ	ఆది	మర	ఆమృ	ఆమృ	సోమ
జ్యేష్ఠ	ఆది	సోమ	ఆది	మర	ఆమృ	ఆమృ	సోమ
మూల	ఆది	సోమ	ఆది	మర	ఆమృ	ఆమృ	సోమ
పుష్యభా	ఆది	సోమ	ఆది	మర	ఆమృ	ఆమృ	సోమ
ఉషాభా	ఆది	సోమ	ఆది	మర	ఆమృ	ఆమృ	సోమ
ఆశ్విని	ఆది	సోమ	ఆది	మర	ఆమృ	ఆమృ	సోమ
భాద్ర	ఆది	సోమ	ఆది	మర	ఆమృ	ఆమృ	సోమ
శతభిషం	ఆది	సోమ	ఆది	మర	ఆమృ	ఆమృ	సోమ
పూ.భాద్ర	ఆది	సోమ	ఆది	మర	ఆమృ	ఆమృ	సోమ
ఉ.భాద్ర	ఆది	సోమ	ఆది	మర	ఆమృ	ఆమృ	సోమ
రేవతి	ఆది	సోమ	ఆది	మర	ఆమృ	ఆమృ	సోమ

అమృ-అమృత యోగము సిద్ధ - సిద్ధ యోగము అసి - అమృతసిద్ధయోగము	ఉత్పా - ఉత్పాత యోగము మర - మరణ యోగము ప్ర.అ - ప్రబలారిష్ట యోగము
---	---

పంచాంగ కర్త: "దైవజ్ఞరత్న" పెద్దింటి సూర్యనారాయణమూర్తి, సిద్ధాంతి

శాంతి నక్షత్రములు



అశ్విని, భరణి, కృత్తిక, రోహిణి, ఆర్ద్ర, పుష్యమి ఆశ్రేష, మఘ, పుబ్బ, ఉత్తర, హస్త, చిత్త, విశాఖ, జ్యేష్ఠ, మూల పూర్వాషాఢ, పూర్వాభాద్ర, రేవతి ఈ 18 శాంతి తారలు వీనిలో జ్యేష్ఠ, మూల మిక్కిలి దోషతారలు. జ్యేష్ఠ చివరి 4 ఘంటలు మూల ప్రారంభమందలి 4 ఘడియలు అత్యంత దోషములు. పుష్యమి 2 పాదం కర్కాటకలగ్నం-పూర్వాషాఢ3పాద ధనుర్లగ్నం-చిత్త 2 పాదం కన్యాలగ్నం, ఉత్తర 1 పాదం సింహాలగ్నముందు పగలు పుత్రజననం తండ్రికి, రాత్రి పుత్రికా జననం తల్లికి గండము.

మరియు బహుళచతుర్దశి, అమావాస్య, సంధ్యాకాలం, గ్రహణసమయం, వర్ష దుర్ముహూర్తము లందు-తల్లి, తండ్రి సోదరులు-వీరి నక్షత్రములందు జననమైన మిక్కిలి దోషము. తప్పక శాంతులు జరపవలెను.

అశ్విని : సువర్ణం, కృత్తిక : మేక, రోహిణి : బంగారం నువ్వులు, పుష్యమి: గంధపుచెక్క, ఆశ్రేష : బియ్యం, మఘ : గుట్టం, ఉత్తర : రాగిపాత్రలో నువ్వులు, చిత్తం : వస్త్రం, జ్యేష్ఠ : గోవు, మూల : దున్న, పూర్వాషాఢ : సువర్ణం

ఈ విధముగా నక్షత్రదానం చెయ్యవలెను. మిగిలిన నక్షత్రములకు నవగ్రహ పూజా, దాన, హోమములలో దోషవివృత్తి జరుగును.

మాసాధిపతులు - దైవనామాలు

మాసములు	మగశిశువు	ఆడ శిశువు
1. చైత్రము	శ్రీకృష్ణ	భూదేవి
2. వైశాఖం	అనంత	కళ్యాణి
3. జ్యేష్ఠము	అచ్యుత	సత్యభామ
4. ఆషాఢమాసం	చక్రి	పుణ్యవతి
5. శ్రావణమాసం	వైకుంఠ	రూపవతి
6. భాద్రమాసం	జనార్దనం	ఇందుమతి
7. ఆశ్వయుజము	ఉపేంద్ర	ఇంద్రావతి
8. కార్తికము	యజ్ఞేశ్వర	శ్రీలక్ష్మి
9. మార్గశిరం	వాసుదేవ	శ్రీవాగ్దేవి
10. పుష్యము	హరనాథ	పద్మావతి
11. మాఘం	గోవింద	శ్రీదేవి
12. ఫాల్గుణము	పుండరీకాక్ష	సావిత్రి

పంచాంగ కర్త: "దైవజ్ఞరత్న" పెద్దింటి సూర్యనారాయణమూర్తి, సిద్ధాంతి

సవగ్రహములకు దశలు - అంతర్దశలు తెలిపే పట్టిక (సం॥ మూ॥ రాశి॥)

గ్రహాలు	రవి	చంద్ర	కుజ	రాహు	గురు	శని	బుధ	కేతు	శుక్ర
రవి	0-3-18	0-6-0	0-4-6	0-10-24	0-9-18	0-11-12	0-10-6	0-4-6	1-0-0
చంద్ర	0-6-0	0-10-0	0-7-0	1-6-0	1-4-0	1-7-0	1-5-0	0-7-0	1-8-0
కుజ	0-4-6	0-7-0	0-4-27	1-0-18	0-11-6	1-1-9	0-11-27	0-4-27	1-2-0
రాహు	0-10-24	1-6-0	1-0-18	2-8-12	2-4-24	2-10-6	2-6-18	1-0-18	3-0-0
గురు	0-9-18	1-4-0	0-11-6	2-4-24	2-1-18	2-6-12	2-3-6	0-11-6	2-8-0
శని	0-11-12	1-7-0	1-1-9	2-10-6	2-6-12	3-0-3	2-8-9	1-1-9	3-2-0
బుధ	0-10-6	1-5-0	0-11-27	2-6-18	2-3-6	2-8-9	2-4-27	0-11-27	2-10-0
కేతు	0-4-6	0-7-0	0-4-27	1-0-18	0-11-6	1-1-9	0-11-27	0-4-27	1-2-0
శుక్ర	1-0-0	1-8-0	1-2-0	3-0-0	2-8-0	3-2-0	2-10-0	1-2-0	3-4-0

నక్షత్రములకు దశా సంవత్సరములు

1. కృత్తిక, ఉత్తర, ఉషాద-రవిమహాదశ 6 సం॥
2. రోహిణి, హస్త, శ్రవణం-చంద్రమహాదశ 10 సం॥
3. మృగశిర, చిత్త, ధనిష్ఠ-కుజమహాదశ 7 సం॥
4. అరుద్ర, స్వాతి, శతభిషం-రాహు మహాదశ 18 సం॥
5. పునర్వసు, వేశాఖ, పూర్వాషాఢ-గురుమహాదశ 16 సం॥
6. పుష్యమి, అనూరాధ, ఉత్తరాషాఢ-శనిమహాదశ 19 సం॥
7. ఆశ్లేష, జ్యేష్ఠ, రేవతి-బుధమహాదశ 17 సం॥
8. మఘ, మూల, ఆర్ద్రాసి-కేతుమహాదశ 7 సం॥
9. పుబ్బ, పూషాద, భరణి-శుక్రమహాదశ 20 సం॥

బాలారిష్ట మహాదశలు :- జన్మలగ్న రీత్యా శని లగ్నముందు 1 దిన సూర్యుడు 5 లేక 2వ స్థానమున, గురుడు 3వ యింట, బుధుడు 4వ లేక 12వ యింట, శుక్రుడు 6వ స్థానమున, కుజుడు 7వ చంద్రుడు 8వ రాహువు 9వ - ఈ స్థానములందున్నచో అరిష్టప్రదులగుదురు. అరిష్టము లేక మారకముచేయుక విడిచిపెట్టినచో, వారివారి మహాదశలు వచ్చినప్పడు తప్పక కీడు చేయుదురు. కావున తప్పనిసరిగా శాంతలు - మృత్యుంజయ జపము జరిపించవలెను.

పంచాంగ కర్త: "దైవజ్ఞరత్న" పబ్లింటి సూర్యనారాయణమూర్తి, సిద్ధాంతి

నవవిధముల శాంతులు

చెడు నక్షత్రములందు స్త్రీలు రజస్వలలైనప్పుడు, గండ నక్షత్రములలో శిశుజననమైనప్పుడు జరపవల్సిన శాంతి నవ విధములు, అవి దిగువనిచ్చు చున్నాము. శాంతికి గాను తొమ్మిది పనులు చేయవలెను.

1. ఆంధ్రావేక్షణ: కంచు లేదా మట్టి పాత్రలో తగినంత మంచినూనెపోసి అందులో పంచలోహాలు వుంచాలి. ఒకచోట ఉప్పు గుట్టగాపోసి-ఈపాత్రను దానిపైవుంచి, ముందుగా గణపతిని పూజించి, అనంతరం తైల పాత్రని పూజించాలి. తదనంతరం ఆ తైలంలో ఒకరి ముఖం ఒకరు చూసుకోవాలి.

2. మహా రుద్రాణశేకం: నక్షత్రం యొక్క దోషబలాన్ని బట్టి ఈతంతు జరపాలి. అలాగని అతి ఖర్చులకు పోనవసరంలేదు. శక్తివంచన లేకుండా ముగ్గురుగాని, అయిదుగురుగాని, ఏడుగురుగాని, తొమ్మిదుగురుగాని, పదకొండుగురుగాని బ్రాహ్మణులను యథాశక్తి నియమింఁ -రుద్రన్యాసయుక్తముగా 11 పర్యాయాలు శివాభిషేకము, పూజ చేయించాలి. తదుపరి ఆ బ్రాహ్మణులను భోజన, తాంబూల దక్షిణలచే సంతోషింపచేసి వారి యాశీస్సును పొందవలెను.

3. సూర్య సమస్కారములు: ఒంటికాలిపై నిలచి-ఆరుణ మంత్రమును 108 పర్యాయములు జపించుచు చేయ నమస్కారమునకు సూర్యసస్కారమని పేరు. దీనికి ఒకరు, ముగ్గురుగాని, ఐదుగురుగాని బ్రాహ్మణులను నియక్తుపరచవలెను.

4. మహా మృత్యుంజయ జపము: దీనినే అపమృత్యుహారం అంటారు. యథాశక్తి బ్రాహ్మణులను నియమించి లక్షసార్లు మృత్యుంజయ మంత్రజపం చేయించడం సాంప్రదాయం. తద్వారా అన్నివిధములైన అపమృత్యుదోషాలు తొలగిపోతాయి.

5. నక్షత్ర జపం: 9 మంది బ్రాహ్మణులను నియమించి ఒక్కొక్క నక్షత్రమునకు 108 నుండి 1008 పర్యాయములు శాంతి మంత్రము జపింపచేయవలెను.

6. నవగ్రహ జపం: నవగ్రహములకు 9 మంది బ్రాహ్మణులచే ఆయా శాంతి నిర్ణీత మంత్రములను జపించవలెను.

7. హోమము: నవగ్రహముల పేరిట తగు హోమము చేయింపవలెను.

8. ముతైదువ పూజ: శక్తి అనునరించి, తగినంత మంది ముత్తయిదువులకు భోజన, తాంబూలాదులిచ్చి పూలు, వళ్ళను సమర్పించి, నమస్కరించి వారి ఆశీస్సులను పొందవలెను.

9. అనంతరం బ్రాహ్మణులకు సమారాధన చేయవలెను. దీనినే 'శాంతి' యనబడును. తద్వారా సర్వ నక్షత్ర, నవగ్రహ దోషములు, అపమృత్యుదోషములు తొలగి సుఖ శాంతులు లభించును.

నవరత్నములు విశిష్టత

తూర్పు			విశిష్టత
పచ్చ బుధ	వజ్రం శుక్ర	ముత్యం చంద్ర	
పుష్యరాగం గురు	కెంపు రవి	పగడం కుజ	
వైధూర్యం కేతు	నీలం శని	గోమేధికం రాహు	
పడమర			

సూర్యుడు మొదలుకొని నవ గ్రహములలో ఐదుగ్రహాలు జాతక రీత్యాగాని, గోచారరీత్యా గాని, దుష్ట స్థానమున యున్నయెడల మనకు విపరీత కష్టములు, నష్టములు, అవమానాలు కలుగును. వారికి శాంతి చేయుటకు నవరత్నాలు ప్రక్క నున్న చక్రములో ఉన్న రీతిలో ధరించినచో శుభము చేకూరును.

పంచాంగ కర్త: "దైవజ్ఞరత్న" పెద్దింటి సూర్యనారాయణమూర్తి, సిద్ధాంతి

గాలి పంచాంగము

పగటి ముహూర్తములు	ఋషి క్రమం	ఆది	సోమ	మంగళ	బుధ	గురు	శుక్ర	శని
		1	ఉద్యో	అమృ	రోగం	విషం	ఉద్యో	రోగం
2	లాభం	విషం	ఉద్యో	అమృ	విషం	జ్వరం	అమృ	
3	విషం	ఉద్యో	జ్వరం	శుభం	జ్వరం	అమృ	జ్వరం	
4	అమృ	లాభం	లాభం	ఉద్యో	లాభం	కలహ	ఉద్యో	
5	శుభం	జ్వరం	అమృ	రోగం	అమృ	లాభం	శుభం	
6	ధనం	అమృ	ఉద్యో	శుభం	విషం	శుభం	లాభం	
7	అమృ	లాభం	విషం	ధనం	కలహం	ధనం	ధనం	
8	విషం	ధనం	లాభం	అమృ	జ్వరం	అమృ	లాభం	

రాత్రి ముహూర్తములు	ఋషి క్రమం	1	2	3	4	5	6	7	8
		1	శుభం	రోగం	జ్వరం	లాభం	శుభం	అమృ	విషం
2	అమృ	లాభం	ఉద్యో	రోగం	రోగం	జ్వరం	ఉద్యో		
3	జ్వరం	ఉద్యో	కలహం	విషం	కలహం	కలహం	శుభం		
4	రోగం	ధనం	లాభం	ఉద్యో	లాభం	లాభం	అమృ		
5	కలహం	రోగం	రోగం	శుభం	ఉద్యో	శుభం	కలహం		
6	లాభం	అమృ	లాభం	లాభం	జ్వరం	ధనం	రోగం		
7	ఉద్యో	విషం	ఉద్యో	ధనం	లాభం	అమృ	అమృ		
8	రోగం	జ్వరం	ధనం	లాభం	ఉద్యో	విషం	లాభం		

రాహు కాలం				గుళిక కాలం			
ఆది	మ. 4-30	లగా	6-00	ఆది	మ. 3-00	లగా	4-30
సోమ	ఉ. 7-30	లగా	9-00	సోమ	మ. 1-30	లగా	3-00
మంగ	మ. 3-00	లగా	4-30	మంగ	మ. 12-00	లగా	1-30
బుధ	మ. 12-00	లగా	1-30	బుధ	ఉ. 10-30	లగా	12-00
గురు	మ. 1-30	లగా	3-00	గురు	ఉ. 9-00	లగా	10-30
శుక్ర	ఉ. 10-30	లగా	12-00	శుక్ర	ఉ. 7-30	లగా	9-00
శని	ఉ. 9-00	లగా	10-30	శని	ఉ. 6-00	లగా	7-30

యమగండం

ఆది	మ. 12-00	లగా	1-30	గురు	ఉ. 6-00	లగా	4-30
సోమ	ఉ. 10-30	లగా	12-00	శుక్ర	మ. 3-00	లగా	4-30
మంగ	ఉ. 9-00	లగా	10-30	శని	మ. 1-30	లగా	3-00
బుధ	ఉ. 7-30	లగా	9-00				

ఇందు శుభకర్మలు చేయరాదు. ఇవి మద్రాసు ప్రాంతముల వారికి ఆచారము

పంచాంగ కర్త: "దైవజ్ఞరత్న" పెద్దింటి సూర్యనారాయణమూర్తి, సిద్దాంతి

గృహారంభ ప్రవేశములకు కలశ వృషభ శుద్ధి

వృషభ చక్రం		కలశ చక్రం	
3. ప్రమాదాలు	18. ఐశ్వర్యం	1. ప్రమాదాలు	17. కష్టములు
7. పీడ	22. ధాన్యం	5. తిరుగుట	21. స్త్రీ రోగం
11. విజయం	25. ధనము	9. విజయం	24. ఐశ్వర్యప్రదం
14. అనారోగ్యం	28. మహావృద్ధి	13. ధాన్యం	28. ఆయుర్దాయం

సూర్య నక్షత్రము నుండి చంద్ర నక్షత్రము వరకు అభిజిత్తు నక్షత్రములో సహా వరస చూసుకొనవలెను. గృహారంభ ప్రవేశమునకు వృషభ చక్రము. గృహప్రవేశ భూమి ప్రవేశమునకు కలశ చక్రము చూడవలెను.

పంచక రహితం

షష్ఠాదిగా తిధులున్నూ, అశ్విన్యాధిగా నక్షత్రములున్నూ, భాను వారధిగా వారములున్నూ, మేషాధిగా లగ్నములున్నూ కలిపి మొత్తం సంఖ్యను 9చే భాగించగా మిగిలిన శేషము

1. మృత్యు పంచకము	4. రాజ పంచకము	7. వేద పంచకము
2. అగ్ని పంచకము	5. లక్ష్మీ పంచకము	8. రోగ పంచకము
3. విజయ పంచకము	6. చోర పంచకము	9. మిత్ర పంచకము

3, 5, 7, 9 మంచివి శుభమైనవి

వివాహ చక్రశుద్ధి

సూర్యుడున్న నక్షత్రము మొదలు వివాహ నక్షత్రము వరకు మూడు నక్షత్రముల చొప్పున లెక్కవేయగా మొదట 3 నక్షత్రములు

1. అశుభం	4. భర్త కలహం	7. స్నేహపరిచయాలు
2. శుభము	5. సౌభాగ్యం	8. ధాన్యం
3. పుత్రారోహం	6. అశుభం	9. ఐశ్వర్యం కలుగును

గ్రహముల యొక్క పాద దృష్టి వివరణ

	రవి	చంద్ర	కుజ	బుధ	గురు	శుక్ర	శని	రాహు-కేతు
1.	3.10	3.10	7	3.10	4.8	3.10	5.9	3 పాదదృష్టి
2.	5.9	5.9	3.10	5.9	7	5.9	4.8	4.8 ద్విపాదదృష్టి
3.	4.8	4.8	5.9	4.8	3.10	4.8	7	2.10 త్రిపాదదృష్టి
4.	7	7	4.8	7	5.9	7	3.10	5,7,9,12 చతుర్పాదృష్టి

పంచాంగ కర్త: "దైవజ్ఞరత్న" పెద్దింటి సూర్యనారాయణమూర్తి, సిద్ధాంతి

అవయవములు అదురుట వలన శుభాశుభములు

నొసలు	శుభము	ఎడమరోము	పనికి ఆటంకము
నడినెత్తి	మృష్టాన్నము	కుడిచెయ్యి	వాహనసుఖం
చెంపలు	రాజభయం	ఎడమచెయ్యి	వాహన ప్రమాదం
ఎడమకన్ను	అవమానం	కుడిఅరచెయ్యి	సంతానకీర్తి
కుడికన్ను	శుభవార్త	ఎడమ అరచెయ్యి	అపకీర్తి
రెండు కన్నులు	శుభమే	కుడితొడ	రాజభయం
ముక్కు	అనారోగ్యం	ఎడమతొడ	పెద్దలతో మాట్లాడుట
పై పెదవి	గొడవలు	కుడిమోకాలు	గర్వభంగం
క్రిందపెదవి	సుఖభోజనం	ఎడమమోకాలు	గర్వభంగం
కుడిచెక్కిలి	ఐశ్వర్యం	కుడిఅరికాలు	అభరణములనుట
ఎడమచెక్కిలి	చోరభయం	ఎడమ అరికాలు	అభరణములముట్ట
కుడిభుజం	సంభోగం	కుడివ్రక్క	మేలు
ఎడమభుజం	మిత్రకలహం	ఎడమవ్రక్క	శుభము
కుడిరోము	ధనంకలిసినప్పుట		

స్త్రీకి ఎడమ భాగమున పురుషునికి కుడి భాగమున చూసుకొనవలెను. చెడు స్థానాలు అదిరినపుడు అష్టాక్షరి మహామంత్రము 108 సార్లు జపించినచో దోషము పోవును.

అష్టాక్షరి మంత్రము :- ఓం నమో నారాయణాయ.

శుభ శకున ఫలితములు

ఇద్దరు బ్రాహ్మణులు, కన్య, సువాసినీ, మంగళవాయిద్యాలు, పెండ్లి ఊరేగింపు, ంగళ ద్రవ్యములు, పుష్పములు, ఫలములు, మండేనిప్పు, గొడుగు, చెరకు, అన్నము, లు, పెరుగు, మాంసము, రత్నములు, పట్టు వస్త్రము, బియ్యము, ఆవు, ఎద్దు, మగు, గుఱ్ఱము, ధ్వజము, పూర్ణకుంభం, చామరము, కల్లుకుండ, తుమ్మెద, బ్లకోతి, కుక్క, ప్రేతము అనగా శవము.

ఇవి ఎదురుగా వచ్చిననూ బిరుదులతో కూడిన రాజు, గరుడ పక్షి తేనె పక్షి ంపు తెల్లని వస్తువులు చేప, చుంచుల ధ్వని గుడ్లగూబ ధ్వని, గాడిద, గుఱ్ఱము కిలించుట, కుక్క విదల్చుట వీనిని వినిననూ ధైర్యము, సంతోషం కలిగి శుభము సుగును. మంచి మనస్సుతో మన శ్రేయస్సు కోరేవారు ఎవరైననూ ఎదురువచ్చిన భము జరుగును.

ఏవనైనా చేయునపుడు అవశకునము వచ్చిన యెడల ఆ కార్యమును విడచి దప్రక్షాళన చేసుకొన్న యెడల ఆపని వెంటనే నెరవేరును.

పంచాంగ కర్త: "దైవజ్ఞరత్న" పెద్దింటి సూర్యనారాయణమూర్తి, సిద్ధాంతి

బల్లి పడుట వలన శుభాశుభములు



శిరస్సున కలహం	కాళ్ళయందు ధనవ్యయం
శిరస్సు కుడివైపు సోదరభయం	పాదమున దరిద్రం
శిరస్సు ఎడమవైపు తమ్మునికీభయం	పాదంచినర వ్రమాదములు
మీసమున అధికారలాభం	అరచేతియందు వస్తులాభం
గొడ్డముమీద బంధువులురాక	బొడ్డున ధైర్యం లేకపోవుట
కనుబొమ్మలందు ధనలాభం	బొడ్డుదిగుడ బలహీనత
పై పెదవినందు ధనవ్యయం	వెన్ను శత్రుమోసం
క్రింది పెదవినందు ధనలాభం	చంకలో క్షుద్రబాధ
ముక్కు చినర రోగము	నడుమవెనుక వస్త్రాభరణాలుకొనుట
కుడిచెవి దీర్ఘాయువు	పిరుదున గృహవస్తువులుకొనుట
ఎడమచెవి వర్తక లాభము	తొడవెనుక స్నేహితుల మోసం
నేత్రములందు వ్రమాదములు	ముంతొడమీద భోగం
ముంగురులందు అనారోగ్యం	అంగమున చోరభయం
ముఖమునందు భయము	మోకాలుయందు వాహనప్రాప్తి
గుండెమీద మనోవ్యధ	కాళ్ళ, నేళ్ళయందు రోగం
కంఠమున శత్రుహాని	అరికాలున గృహసౌఖ్యం
కుడి భుజమున ఆరోగ్యము	మోచేతి స్నేహితులద్రోహం
ఎడమ భుజమున పరిచయాలు	చేతి నేళ్ళయందు ఆజీర్ణవ్యాధి
కుడిమణికట్టు పీడ	గోళ్ళయందు మాటలు పడుట
ఎడమ మణికట్టు కీర్తి	
స్థనములందు దోషము	
కడుపుమీద ధాన్యలాభం	
కడుపుప్రక్క అనారోగ్యం	
రొమ్మునాభి ధనలాభం	
పార్శ్వములందు లాభము	
తొడలయందు సితారిష్టము	
జానువులందు తండ్రికి అనారోగ్యం	
సిక్కలయందు సుఖం	

స్త్రీలకు

జడమీద భర్తకుకీడు
జుట్టున కష్టములు
గొడ్డముమీద ఆశుభము
చంపమీద శుభము
తొడమీద స్నేహపరిచయం
పాదమందు కళ్యాణం

తలమీదనుండి క్రిందకుదిగిన క్రిందనుండిపైకి పాకినవెంటనే దిగిన తొండకు కూడ ఇదే ఫలము పడిన వెంటనే యిష్టదైవములను ప్రార్థింపవలెనుమరియు మిగిలిన అనయనాలందు స్త్రీకివిడమవైపున, పురుషునకు కుడివైపున చూసుకొన వలెను. వెంటనే తలస్నానం ఆచరించి ఆవునెయ్యి, ఆముదము, నువ్వుల నూనె మూడు కలిపి దీపారాధన చేసి ఉప్పువైద్యము పెట్టినచో దోషము తొలగును.

పంచాంగ కర్త: "దైవజ్ఞరత్న" పెద్దింటి సూర్యనారాయణమూర్తి, సిద్ధాంతి

అదృష్టవేము కోలుకోజేసి పుట్టువేచ్చెలు



పుట్టు మచ్చల శాస్త్రమనగా అద్భుతమైన మహాశాస్త్రం. ఈ పుట్టు మచ్చలలో అనేక రంగుల గల మచ్చలుంటాయి.

అవి తేనె వర్ణము, నీలి వర్ణము, ఎరుపు వర్ణం, శ్వేతవర్ణము, గోధుమ వర్ణము, నలుపు వర్ణము గల మచ్చలుండును. ఒక శుభ కార్యంలో అనగా వివాహాలలో పెండ్లికుమార్తెకు, పెండ్లికుమారునకు, చంటి పిల్లలకు దిష్టి తగలకుండా బుగ్గను చుక్క పెట్టెదరు. ఆచుక్క ఎందుకనగా వివాహమునకు అనేక మంది జనులు విచ్చేయుదురు కాబట్టి దిష్టి దోషపరిహారార్థమై మచ్చపెట్టెదరు. అలాగునే శరీరం మీద తనంతటానుగా శరీరం మీద వచ్చు మచ్చలు ఎంత ఫలితముండునో మీకే ఎరుక. ఆమచ్చలు అవయవం మీద వచ్చు మచ్చ ఫలితం ఈ విధంగా ఉండును.

ముక్కు మీద కోవము, వ్యాపారాభివృద్ధి, మంచి ఆలోచన, కుడికన్ను అనుకూలమగు భార్య లభించుట, ఎడమ కన్ను స్వార్థతమైన ధనము సంపాదించుట, నుదుట మీద మంచి మేధావి, ఐశ్వర్యవంతుడు, గొడ్డం మీద విశేష ధనయోగము, కంఠము మీద మధురమైన సుస్వరము, ఆకస్మిక ధనలాభములు, మెడ మీద అత్తవారి ద్వారా ధనలాభం, మోచేయి-వ్యవసాయ అభివృద్ధి, కుడిచేయి మణికట్టు మీద- ఆభరణ లాభములు, పోట్లమీద- భోజన వ్రేయలు, పొట్లక్రింద- అనారోగ్యం, కుడిభుజం- ఎదుటవారికి ఉపయోగపడుట, ఎడమ భుజము- శత్రుత్వము పెరుగుట, బొడ్డులోపల- ధనలాభము, కుడితొడ- ఐశ్వర్యవంతుడు, ఎడమతొడ- విశేష పరిచయములు, ధననష్టములు, కుడిచేతివ్రేళ్ళయందు పైభాగమున- స్వతంత్ర విద్య, వ్యాపారము, ఎడమ చేతివ్రేళ్ళయందు పైభాగమున - ధననష్టం, అపకీర్తి, అరచేతియందు - అనారోగ్యములు, అననాదములు, కుడి హృదయము మీద - మంచి ఆకర్షణ శక్తి, ఎడమ హృదయము మీద- అనారోగ్యములు, కుడి మోకాలు- వాహన లాభములు, ఎడమ మోకాలు- ప్రమాదములు, పాదము మీద- ప్రయాణ లాభములు, మర్మస్థానమున- కష్ట సుఖములు, సమానముగా ఉండుట, నీపుమీద- కుటుంబ కలహములు కలుగుచుండును. స్త్రీలకు ఎడమవైపు వచ్చు మచ్చలు శుభప్రదమగును. పురుషులకు కుడివైపు వచ్చు మచ్చలు అనుకూలంగా ఉండును. మచ్చ యొక్క ఫలితము వ్రతి ఏడు మాసములకు మారుచుండును. నీటికి వ్యతిరేకంగా వచ్చు మచ్చలకు తగిన రీతిలో శాంతి జరిపించు కోవలెను.

స్వప్న విశేషములు

ఇష్ట దేవతను చూచుట, పసుపు, కుంకుమ, మంగళకరమగు కార్యక్రమములు చూచుట, పుష్పములు, పండ్లుకోయుట, వాహనములు, గుర్రములు, ఏనుగులు, రక్తము చూచుట, ఇతరులతో రతి పరిచయాలు, తినిబండారములు మన చేతికందుట, పసుపు పచ్చని వనములు కనిపించుట, స్నేహితులతో కలసి ప్రయాణించుట, తాను ఒక బాధకు గురియగునట్లు వచ్చుట, వేద ఘోష వినిపించుట, పితృ దేవతలు కనిపించుట, ఇవి శుభమైనవి.

పంచాంగ కర్త: "దైవజ్ఞరత్న" పెద్దింటి సూర్యనారాయణమూర్తి, సిద్ధాంతి

గ్రామార్పణం

నామనక్షత్రము మొదలు గ్రామ నక్షత్రము వరకులెక్కించి ఈక్రింది ప్రకారంగా నవయవములందు నక్షత్రములుంచి ఫలము జూచుకొనవలెను. శిరస్సునందున 5 నక్షత్రలాభము. ముఖమునందు 3 నక్షత్ర ధనక్షయము, కుక్షియందు 5 నక్షత్ర ధనధాన్యప్రదం, పాదములందు 6 నక్షత్ర దరిద్రము, వీపున 1 నక్షత్రభయం. నాభియందు 4 నక్షత్రం సంపత్తు. గుదస్థానమందు 1 నక్షత్రం సీడ. కుడి చేతియందు 1 నక్షత్రం దుఃఖము, ఎడమచేతి యందు 1 నక్షత్రం వివాదం కలుగును.

సంఖ్యాశాస్త్రము (Numerology)

పుట్టిన తేదీపున్న ఒక్క తారీకునే ఏక సంఖ్య చేసిన లక్ష్మీ నెంబరు తెలియును. పుట్టిన తేదీ లేనివారు ఈ దిగువ అక్షరములు ఇంటిపేరుతో సహా వ్రాసుకొని, అక్షరసంఖ్యలు వేసి కూడి ఏక సంఖ్యచేసికొనగలరు. క,కా, కి, కీ ల విలువ ఒకటిగానే యుండును. అక్షరం క్రింద అక్షరమున్న క్రింది అక్షరమునకే విలువ యుండును. ఇంగ్లీషులో కూడా చూచుకొనవచ్చును.

A B C D E F G H I J K L M N O P Q R S T U V W X Y Z
 1 2 3 4 5 8 3 5 1 1 2 3 5 4 5 7 8 1 2 3 4 6 6 5 1 7
 ఉదాహరణకు : SRINIVAS అనువారికి 2+1+1+4+1+6+1+2=+18 1+8
 మొత్తం ఏక సంఖ్య చేయగా 9 అదృష్ట సంఖ్య అగును.

- అ క ట ప య - 1 ఉ ఒ జ ణ మ శ - 5 రు ధ ఙ్గ - 9
- ఆ ఎ ఖ ర ఫ ర - 2 ఊ ఓ చ త ష - 6 ం : న - 0
- ఇ ఏ గ డ బ ల - 3 ఋ ఌ ఛ థ స - 7
- ఈ ఐ ఘ ధ భ వ - 4 ఋ జ ద హ - 8

అదృష్ట సంఖ్యకు మిత్ర సమ శత్రు సంఖ్యలు			
అదృష్ట సంఖ్యలు	మిత్ర	సమ	శత్రు
1 - 4	2 - 3 - 7 - 9	5	6 - 8
2 - 7	1 - 4 - 5	3-6 -8-9	లేవు
3	1-2 - 4 - 7 - 9	-8	5 - 6
5	1 - 4 - 6	3.8.9	2 - 7
6	5 - 8	3 - 7 - 9	1 - 2 - 4-7
8	5 - 6	3	1- 2 -4 -7-9
9	1 - 2 - 3 - 4-7	6-8	5

పంచాంగ కర్త: "దైవజ్ఞరత్న" పెద్దింటి సూర్యనారాయణమూర్తి, సిద్దాంతి

మీ పేరును బట్టి సింహద్వారములు, ఆయములు తెలుపు పట్టిక

మీ పేరులో మొదటి అక్షరం	వర్ణం	సరిపోయే సింహద్వారం	సరిపోయే సంహద్వారం	సరిపోయే ఆయం	సరిపోయే ఆయం
అ. నుండి అః వరకు	అ. వర్ణం	ఉత్తరం, పడమర, దక్షిణం	తూర్పు, ఉత్తరం	ధ్వజ, సింహ, గజ	వృషభ, సింహ, వృషభ, ధ్వజ
క. ఖ. గ. ఘ. ఙ	క. వర్ణం	దక్షిణం, పడమర	తూర్పు, ఉత్తరం, పడమర	గజాయం	గజాయం
చ. ఛ. జ. ఝ. ఞ	చ. వర్ణం	తూర్పు, ఉత్తరం, పడమర	తూర్పు, ఉత్తరం, పడమర	ధ్వజ, సింహ, వృషభ	సింహ, వృషభ, గజ
ట. ఠ. డ. ఢ. ణ	ట. వర్ణం	తూర్పు, ఉత్తరం, పడమర	తూర్పు, ఉత్తరం, పడమర	ధ్వజాయం	ధ్వజాయం
త. థ. ద. ధ. న	త. వర్ణం	తూర్పు, ఉత్తరం	తూర్పు, ఉత్తరం	వృషభ, సింహ, గజ	వృషభ, గజ
ప. ఫ. బ. భ. మ	ప. వర్ణం	తూర్పు, ఉత్తరం	తూర్పు, ఉత్తరం	సింహ, ధ్వజ	సింహాయం
య. ర. ల. వ	య. వర్ణం	తూర్పు, దక్షిణం, పడమర	ఉత్తరం	ధ్వజ, వృషభ, గజ	సింహ, ధ్వజ
శ. ష. స. హ.	శ. వర్ణం	దక్షిణం, తూర్పు	ఉత్తరం, పడమర	వృషభ, గజ	

చైత్రం, వైశాఖ, పౌర్ణమి మాసములందు తూర్పు, ఉత్తరం సింహద్వారము నిర్మించాలి
 కృత్తిక, ఆషాఢ, శ్రావణ మాసములందు తూర్పు, దక్షిణం సింహద్వారము నిర్మించాలి
 భాద్రపద, అశ్వియుజ, కార్తీక మాసములందు దక్షిణం, పడమర సింహద్వారము నిర్మించాలి
 మార్గశిర, పుష్య, మాఘ మాసములందు ఉత్తరం, పడమర సింహద్వారము నిర్మించాలి
 ధ్వజాయం నాలుగు దిశలు యందు నిర్మాణం చెయ్యాలి
 వృషభాయం తూర్పు యందు నిర్మాణం చెయ్యాలి
 సింహాయం దక్షిణం, ఉత్తరం, పడమర, యందు నిర్మాణం చెయ్యాలి
 గజాయం దక్షిణం, తూర్పు యందు నిర్మాణం చెయ్యాలి

మరియూ సూర్యుడు స్థిర రాశులయందు సంచరించు కాలములో అనగా వృషభ, సింహ, వృశ్చిక, కుంభరాశులయందు యుండగా అన్ని సింహ ద్వారముల గృహములు నిర్మించవచ్చును.

పంచాంగ కర్త: "వైవస్వత" పిల్లింటి సూర్యనారాయణమూర్తి, సిద్ధాంతి

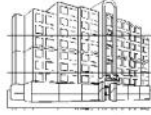

గృహవాస్తు వాస్తు పురుష స్థితి

వాస్తు పురుషుడు-భాద్రపద ఆశ్వియుజ కార్తీక మాసాలలో తూర్పు శిరస్సుగను- మార్గశిర వృష్య మాసములలో దక్షిణమున శిరస్సు పెట్టి, కాళ్య ఉత్తరంపెట్టియు- ఫాల్గుణ, చైత్ర, వైశాఖ, శుములలో పడమర శిరస్సును, తూర్పున కాళ్యను పెట్టియు, జ్యేష్ఠ ఆషాఢ శ్రావణ మాసములలో ఉత్తరమున శిరస్సును పెట్టి - ప్రక్కకు వదిలి తలక్రింద చేయపెట్టి పరుండును. కావున ఆ మాసములో వాస్తు దృష్టికివదురుగను, పాదాలున్న దిక్కులందును గృహమునిర్మించరాదు.

గృహ నిర్మాణమునకు మానములు

చైత్రము భయము-వైశాఖము సంపద-జ్యేష్ఠము మృత్యుప్రదము ఆషాఢ మున సిరిసంపదలు నశించును. - శ్రావణమునకు శుభము - భాద్రపదమున రోగ భయము, ఆశ్వియుజమున కలహములు - కార్తీకమున ధనయోగము - మార్గ శిరము న కష్టములు - పుష్యమి చోర, అగ్ని ప్రమాదముల భయము - మాఘమున వంశాభి, వృద్ధి - ఫాల్గుణమున ధనలాభము ఈ విషయములలో గ్రంథ బేధములు లేవు.

శంఖుస్థాపన

కుటుంబములో వినాహము జరిగిన సంవత్సరముగాని భార్య గర్భవతిగా యున్నపుడు 6 మాసములు తరువాత గృహనిర్మాణము చేయరాదు. దేవుని పూజ మందిరము ఈశాన్యములో తూర్పుగోడకు చేర్చి యుంచవలయును. అనగా పూజ చేయుటకు కూర్చుండువారి ముఖము తూర్పు దిక్కున యుండలయును. వంట ఆగ్నేయంలో తూర్పు గోడకు చేర్చి, వంట చేయువారి ముఖము తూర్పును చూచున్నట్లు యుండవలయును. మరుగు దొడ్లు ఆగ్నేయ, వైబుతి, వాయువ్యయాలలో వీలును బట్టి ఏర్పరచుకొనవలయును.

ధాన్యపుగాధులు ఉత్తరదిక్కున ఉండవలయును. వాటి ప్రవేశద్వారములు దక్షిణమున చూచుచున్నట్లు యుండవలయును. ఈశాన్యములో మరుగుదొడ్డి పెట్టరాదు. ఏస్థలమునకైననూ, ఉత్తర, ఈశాన్య, తూర్పు నుండి నీరు బయటకు పోవునట్లు పెట్టుకొనుట మంచిది. ఆవిధముగా వీలులేనప్పుడు ఆగ్నేయ, వాయువ్య, మూలల నుండి నీరు బయటకు పోవునట్లు పెట్టుకొనుట మంచిది.

గృహము నిర్మించుస్థలం చతురస్రముగా గాని, దీర్ఘ చతురస్రాకారముగా గాని యుండవలయును. చతురస్రములో నాల్గు దిక్కుల కొలతలు సమానముగా యుండును. దీర్ఘ చతురస్రములో ఎదుటి భుజము మాత్రమే సమానమైన కొలతలు కలిగి యుండవలయును.

వైరుతి మూలలనుండి నీరు బయటకి పోవునట్లు తూములు పెట్టరాదు. నీటివాటములు స్థలములకు మాత్రమే చెప్పబడినవి. ఇండ్లలో ఈవిధులు పాటించ నవసరంలేదు. ఇంటిలో ఉన్న గదులనుబట్టి నీటి వాటములు ఏర్పరుచు కొనవచ్చును.

పంచాంగ కర్త: "దైవజ్ఞరత్న" పెద్దింటి సూర్యనారాయణమూర్తి, సిద్ధాంతి

మీ జన్మలగ్న - చంద్రలగ్న లీత్యా మీ వృత్తి నిర్ణయం

మేష, వృషభ లగ్నము / రాశులైతే : ఇంజనీరింగ్, మత్స్యశాఖ, ఏ.ఎన్.జి.సి., విమాన, ఆర్.టి.సి., ఉక్కు, సిమెంట్, ఐరన్ షాపులు, రాయి, బొగ్గు, నూనె, గనులు, వాహనము, మెకానిక్, డ్రైవింగ్, ఎలక్ట్రికల్, స్కూల్స్, కాంట్రాక్ట్, మిల్లర్స్, కుట్టు మిషన్, ఫైనాన్స్, చిట్స్, సంచయన మరియు వ్యాపారముల, రాగి, స్టీలు, ఇత్రడి లోహములు ఈ వృత్తి, ఉద్యోగములలో చేసినచో మంచి జీవనము జరుగును.

మీన, మిథున లగ్నము / రాశులైతే : కోర్టు, లా, డిక్షనరీ, టీవర్, ఆఫీస్ వర్క్, సోఫ్ట్, బ్యాంకు, కొరియర్, ఐ.ఎ.ఎస్ వంటి ఉన్నతశ్రేణి, అకౌంట్స్, పి.డబ్ల్యూ.డి., విమాన, నౌకాదళ, దేవాలయ, జ్యాయలరీ, ప్యాస్పీ, కాంట్రాక్ట్, రాజకీయరంగం, మణులు, మాణిక్యం, జ్యోతిష్యం, కంప్యూటర్, లెక్చరర్స్ ఈ వృత్తి ఉద్యోగములలో చేసినచో మంచి జీవనము జరుగును.

కర్కాటక, కుంభం లగ్నము / రాశులైతే : మెడికల్, కెమికల్, సోన్స్, కాంట్రాక్ట్, కంప్యూటర్, డాక్టర్స్, విదేశీయానం, సమాచారశాఖ, పాలరాయి, సోలీస్, పెంకు, భూమి, వ్యవసాయము, రసాయన, యంత్రపరిశ్రమ, చేతివృత్తులు, వడ్రంగి, తాపీ, అడ్డములు, వైన్స్, ఇటుక, కలన, మిషనరీ, అచ్చాపీస్, ఫైనాన్స్, వాహనము, చిట్స్, రైల్వే, విమానం, ప్రైవేటు రంగ వ్యాపారములు, ఉద్యోగములు అభివృద్ధిగా ఉండును.

సింహ, మకర లగ్నము / రాశులైతే : రచన, డ్రెంక్స్, డిజైనింగ్, కంప్యూటర్, పి.డబ్ల్యూ.డి., పాండిత్యము, కళారంగము, సినీ పరిశ్రమ, కమ్మరి, కుమ్మరి, తాపీ, దేవాలయ, పురోహిత, క్రిడారంగం, ప్యాస్పీ, స్వీట్స్, సానిటరీ, లెటరీటరీ, జ్యోతిష్యము, సంగీతము, స్టూడియో, వీడియో, పూలు, పళ్ళు, ఫాటోస్, బుక్స్, కెమికల్, కలర్స్ వంటి వృత్తి, ఉద్యోగాలలో మంచి అభివృద్ధిలో ఉండును.

కన్యా, ధనస్సు లగ్నము / రాశులైతే : మెడికల్, లా, డాక్టర్స్, సెల్ఫీటాక్స్, టీచర్స్, లెక్చరర్స్, ట్యూషన్, ప్యాస్పీ, కిరాణా, జ్యాయలరీ, అచ్చాపీస్, అకౌంట్స్, పరిశ్రమలు, సంబంధిత గణితం, ప్రాసెసర్, కంప్యూటర్, బట్టలు, సోన్స్, ఎస్.టి.డి., కొబ్బరి, కాయగూరలు, ప్రింటింగ్, డిజైన్స్, ప్రైవేట్ ఉద్యోగము, కుట్టు మిషన్లు, జ్యోతిష్యము, స్టూడియో, వీడియో మొదలగు వాటిలో చేసిన యెడల మంచి అభివృద్ధి అగును.

తులా లగ్నము / రాశి అయితే : నీటిపారుదలశాఖ, నావి, విదేశీయాన, పుస్తకాలు, పండ్లు, పాడిపరిశ్రమ, పాలు, ఆయిల్స్, వైన్స్, పెట్రోలు, దాన్యం, బియ్యం, కొబ్బరి, అరటి, ప్రైవేట్ రంగ, డాక్టర్స్, బంగారం, డ్రెంక్స్, జంతు సంబంధిత వ్యాపార ఉద్యోగములు, అటవీశాఖ, మత్స్య, చెరువులు, రాజకీయము, సినీ పరిశ్రమ తదితర వృత్తులలో అభివృద్ధి కలుగును.

వృశ్చిక లగ్నము / రాశి అయితే : ప్రభుత్వ పరమైన ఉద్యోగము, గ్యాస్, అగ్ని, ఆయిల్స్, ఏ.ఎన్.జి.సి., యంత్ర, పరిశ్రమ, చిన్న, పెద్ద పరిశ్రమలు, ఒకటి క్రింద పనిచేయడం, పదిమందిలో అధికారం చేయడం, ఇతరులకు ఆధారము చూపించడం, వ్యవసాయం, పి.డబ్ల్యూ.డి., రెవిన్యూ, కాంట్రాక్ట్, సిమెంట్, రాజకీయము, సొంత పరిశ్రమ, వాహనములు, లాడ్జీలు, హోటల్స్, ఫైనాన్స్, చిట్స్, పరిశ్రమలయందు ఉద్యోగము, ఎస్.టి.డి., సైనిక, ఉన్నత శ్రేణి, ఉద్యోగము మొదలగు వృత్తులలో అభివృద్ధి చెందగలరు.

పంచాంగ కర్త: "దైవజ్ఞరత్న" పెద్దింటి సూర్యనారాయణమూర్తి, సిద్ధాంతి

వివాహమునకు కొన్ని ముఖ్య విషయములు

ఏక నక్షత్ర విషయము : ఒకే నక్షత్రమునందు జన్మించిన వధువు వరులకు వివాహం చేయరాదు. పాద భేదం పనికివచ్చును. రాశి భేదం మంచిది. వధువు వరులు ఒకే నక్షత్రమై భిన్నరాశులు కలవారైననూ ఏకరాశియై ఉండి భిన్న నక్షత్రములైననూ శుభం. రోహిణి, ఆర్ద్ర, పుష్యమి, మఖ, విశాఖ, శ్రవణం, ఉత్తరాభాద్ర, రేవతి ఈ 8 నక్షత్రములలో వధూవరులు ఏకనక్షత్రమైన వారైననూ వివాహం చేయవచ్చు. అశ్వినీ, భరణి, ఆశ్లేష, పుబ్బ, స్వాతీ, మూల, శతభిషం ఈ 7 నక్షత్రములు మధ్యమములు. తక్కిన నక్షత్రములు వధూవరులది ఒకటైనచో అశుభం.

వైర జంతువులు : కుక్క - లేడి, సర్పం (పాము) - ముంగీస, ఏనుగు - సింహం, కోతి - మేక, అశ్వం (గుఱ్ఱం) - మహిషం (దున్న), ఆవు - పులి, పిల్లి - ఎలుక, పాము - ఎలుక, ఆవు - పిల్లి ఇవి వైర జంతువులు. వధూవరుల నక్షత్రములను సూచించు జంతువులు వైర జంతువులు కాకూడదు.

వైర నక్షత్రములు : అశ్వినీ - జ్యేష్ఠ, భరణి - అనురాధ, కృత్తిక - విశాఖ, రోహిణి - స్వాతి, ఆర్ద్ర - శ్రవణం, పునర్వసు - ఉత్తరాషాఢ, పుష్యమి - పూర్వాషాఢ, ఆశ్లేష - మూలా, మఖ - రేవతి, పుబ్బ - ఉత్తరాభాద్ర, ఉత్తరా - పూర్వాభాద్ర, హస్తా - శతభిషం, చిత్తా - ధనిష్ఠా, మృగశిరలు వైర నక్షత్రములు. కావున ఈ నక్షత్రముల వధూవరులకు వివాహం చేయుట నిషిద్ధము.

త్రిజ్యేష్ఠ విషయము : అన్నదమ్ములలో జ్యేష్ఠునకు, అక్కచెల్లెళ్ళలో జ్యేష్ఠురాలికి, జ్యేష్ఠ మానమునందు వివాహం కూడదనియు, జ్యేష్ఠ మానమునందయిననూ జ్యేష్ఠ నక్షత్రమునందునయిననూ పుట్టిన వధూవరులకు జ్యేష్ఠ మానమునందు వివాహం చేయరాదని పండితులు అభిప్రాయము. తొలి గర్భజాతుడైన వరుడకు, ద్వితీయాది గర్భజాతులైన కన్యను, తొలిచూలి కన్యను ద్వితీయాది గర్భజాతుడైన వరుడకు పెండ్లి చేయుట ఉత్తమం. త్రిజ్యేష్ఠము అరిష్టకారకం.

కన్యకు నామాంతరం (పేరు మార్చడం): వివాహ విషయములలో కన్యకు పేరు మార్చడం చేయవచ్చు గాని పాతనలు సరిపోనపుడు గాని పేరు మార్చడం చేయవలసిన దోషములేదని, పూర్వము పెట్టిన పేరుకు ముందు జేసిసంఖ్యలో క్రొత్త పేరు వచ్చునట్లు నిర్ణయించి వివాహ ప్రక్రియను జరిపించు ఆచారం పెద్దలు ప్రసాదించినారు. కాని వరునికి (పెండ్లి కొడుకు) పేరు మార్చుట ఎంత మాత్రము ఆచారముకాదు. శాస్త్ర సమ్మతి కాదు.

జామిత్ర దోషము - వివాహ లగ్నమునకు 7వ ఇంట గ్రహము ఉన్నపుడు ఇచ్చు ఫలితములు

వివాహ లగ్నము నుండి 7వ ఇంట రవి - వైధవ్యము, కుజుడు - మరణము, గురుడు - నాశనము, శని - మరణము, చంద్రుడు - సాపత్యము, బుధుడు - పుత్రహాని, శుక్రుడు - స్త్రీకి రోగము, రాహువు, కేతువు - ఇరువురికి కారాగారము.

శుక్లనక్షత్రమున చంద్రుడుండి శుభగ్రహములు 7వ ఇంట యుండినను దోషములేదని కొందరి పండితుల అభిప్రాయము. అది శాస్త్ర నిర్ణయము కాదు.

పంచాంగ కర్త: "దైవజ్ఞరత్న" పెద్దింటి సూర్యనారాయణమూర్తి, సిద్దాంతి

వివాహమునకు పనికివచ్చు రాశి కూటములు

స్త్రీ రాశి నుండి పురుష రాశి వరకు

1. షష్ఠాష్టకములు (6-8 రా)

శుభం
 మేష-వృశ్చిక
 మిథున-మకర
 సింహ-మీన
 తులా-వృషభ
 ధనుః-కర్కాటక
 కుంభ-కన్యా

అశుభం
 మేష-కన్యా
 తులా-మీన
 మిథున-వృశ్చిక
 మకర-సింహ
 కుంభ-కర్కాటక
 ధనుః-వృషభ

2. ద్విర్వాదశములు (2-12 రా)

శుభం
 మీన-మేష
 సింహ-కన్యా
 కటక-సింహ
 మకర-కుంభ
 కన్యా-తులా
 వృశ్చిక-ధను

అశుభం
 కుంభం-మీన
 మేష-వృషభ
 మిథున-కటక
 తులా-వృశ్చిక
 మకర-ధను
 వృషభ-మిథున

3. నవపంచకములు (9-5 రా)

శుభం
 మేష-సింహ
 వృషభ-కన్యా
 మిథున-కుంభ
 కటక-మీన
 కన్యా-మకర
 వృశ్చిక-కటక

అశుభం
 మీన-వృశ్చిక
 కన్యా-మకర
 మేష-ధను
 వృషభ-మకర
 మిథున-తులా
 సింహ-ధను
 తులా-కుంభ

4. ఏకాదశ త్రికాలకు (11-3)

శుభం
 కటక-వృషభం కుంభ-ధను మకర-మీన

సందేహాల్లో ఉన్న పేర్లకు నక్షత్రం - పాద నిర్ణయం

- కృష్ణుడు - మృగశిర - 3వ పాదం
- హ్వాన్లు - స్వాతి - 1వ పాదం
- శ్రీధర్ - చిత్త - 4వ పాదం
- క్షేత్ర - హస్త - 2వ పాదం
- జ్ఞాన - ఆరుద్ర - 3వ పాదం
- బీమ - పుష్యమి - 3వ పాదం
- భైరవ - పూర్వాషాఢ - 3వ పాదం
- భ్రమర - చిత్త - 3వ పాదం
- చైతన్య - రేవతి - 3వ పాదం
- శంకర - ఉత్తరాభాద్ర - 2వ పాదం
- ప్రవీణ్ - చిత్త - 3వ పాదం
- శ్యామల - ఉత్తరాభాద్ర - 1వ పాదం

పంచాంగ కర్త: "దైవజ్ఞరత్న" పెద్దింటి సూర్యనారాయణమూర్తి, సిద్ధాంతి

మీ జన్మరాశి ఆధారముగా మీకు సలిపడని (ఉపయోగించకూడని) చంద్ర సంచార రాశి, వారము, నక్షత్రము, లగ్నము, మాసములను ఈ క్రింది పట్టిక ద్వారా ఇవ్వడము జరిగినది.

జన్మరాశి వారిగా	మేషం	వృషభం	మిథునం	కర్కాటకం	సింహం	కన్య	తుల	వృశ్చిక	ధను	మకర	కుంభ	మీన
ఘాత చంద్ర రాశి	మేషం	కన్య	కుంభం	సింహం	మకరం	మిథునం	ధను	వృష	మీన	సింహం	ధను	కుంభం
ఘాత వారం	ఆది	శని	సోమ	బుధ	శని	శని	గురు	శుక్ర	శుక్ర	మంగళ	గురు	శుక్ర
ఘాత నక్షత్రం	మఖ	హస్త	స్వాతి	అనూ	మూల	శ్రవణ	శత	రేవతి	భరణి	రోహిణి	ఆర్ద్ర	అశ్లే
ఘాత లగ్నం	మేష	మిథు	కన్య	మకర	మేష	సింహ	మీన	మిథు	సింహ	వృశ్చిక	మేష	కుటక
ఘాత మాసం	కార్తీక	మార్గ	పుష్య	మాఘ	ఫాల్గుణ	చైత్ర	వైశాఖ	జ్యేష్ఠ	అషాఢ	శ్రావణ	భాద్ర	ఆశ్వి

పంచాంగ కర్త: "దైవజ్ఞరత్న" పిట్టంబి సూర్యనారాయణమూర్తి, సిద్ధాంతి

అనుకూలం కాని తిథి నక్షత్రాలు

ఆదివారం	పంచమి	హస్త, కృత్తిక
సోమవారం	షష్ఠి, విధియ	మృగశిర, చిత్త
మంగళవారం	సప్తమి, షార్దూమి	అశ్విని, రోహిణి
బుధవారం	అష్టమి, సప్తమి	అనూరాధ, భరణి
గురువారం	నవమి, త్రయోదశి	పుష్యమి, అనూరాధ
శుక్రవారం	దశమి, షష్ఠి	రేవతి, శ్రవణం
శనివారం	ఏకాదశి, అష్టమి	రోహిణి, రేవతి

పై వారములు, తిథులు, నక్షత్రములు కలిసిన రోజులలో సర్వకార్యములను వదిలిపెట్టవలెను.

సర్వార్థ సిద్ధి యోగములు

ఆదివారం	హస్త, మూల, ఉత్తర, ఉత్తరాషాఢ, ఉత్తరాభాద్ర, పుష్యమి, అశ్విని
సోమవారం	శ్రవణ, రోహిణి, మృగ, పుష్య, అనూ
మంగళవారం	అశ్విని, ఉత్తరాభాద్ర, కృత్తిక, ఆశ్లేష
బుధవారం	రోహిణి, అనూ, హస్త, కృత్తిక, మృగ
గురువారం	రేవతి, అనూ, అశ్విని, పున, పుష్య
శుక్రవారం	రేవతి, అనూ, అశ్విని, పున, శ్రవణ
శనివారం	శ్రవణ, రోహిణి, స్వాతి

పై వారములలో ఆయా నక్షత్రములు కలిసినప్పుడు కార్యములు నిర్విఘ్నముగా సాగును.

అశుభ యోగములు

ఆదివారం	పంచమి - హస్తా నక్షత్రం కలిసిన దినము
సోమవారం	సప్తమి - అశ్విని నక్షత్రం కలిసిన దినము
మంగళవారం	షష్ఠి - మృగశిర నక్షత్రం కలిసిన దినము
బుధవారం	అష్టమి - అనూరాధ నక్షత్రం కలిసిన దినము
గురువారం	నవమి - పుష్యమి నక్షత్రం కలిసిన దినము
శుక్రవారం	దశమి - రేవతి నక్షత్రం కలిసిన దినము
శనివారం	ఏకాదశి - రోహిణి నక్షత్రం కలిసిన దినము

పై వారములలో ఆయా నక్షత్రములు కలిసినప్పుడు శుభకార్యములను విడువవలెను

పంచాంగ కర్త: "దైవజ్ఞరత్న" పెద్దింటి సూర్యనారాయణమూర్తి, సిద్దాంతి

వివాహ అనంతరం చేయకూడని కార్యములు

తమ కుటుంబములో ఒకరికి వివాహము జరిగిన 6 మాసములలోపు చెవులు కట్టుట, ఉపనయనము, తీర్థయాత్రలు, వ్రతముల ఉధ్యాసనలు మొదలైన కార్యములు చేయరాదు. తెలుగు సంవత్సర ఋతు బేధములు పనికివచ్చునని పెద్దల వచనము.

జన్మనక్షత్రము నందు చేయతగిన కార్యములు

నిషేకము, యాగము, చౌలము. అన్నప్రాసన, వ్యవసాయం, ఉపనయనం, పట్టాభిషేకం, భూసంపాదన, అక్షర స్వీకారం, గృహము, వర్తకము, మంత్రానుష్ఠానము, యుద్ధము, కేశఖండనము, ఉద్యోగము ఇవి చేయవచ్చును.

జన్మనక్షత్రము నందు చేయకూడని కార్యములు

పుంసవనము, సీమంతము, గర్భాదానము, శ్రాద్ధము, క్షౌరకర్మ, ఔషధసేవ, వ్రయాణము, వివాహము వీటియందు జన్మనక్షత్రమును ఉపయోగించకూడదు. కానీ స్త్రీలకు వివాహ విషయంలో జన్మనక్షత్రము నందు చేయవచ్చునని కొందరి పండితుల అభిప్రాయము.

లగ్న చంద్రుడి యొక్క దోషము

స్తంభ ప్రతిష్ఠ, వ్రత సంబంధములందు లగ్న చంద్రుడు యొగ కారకుడు కానీ వ్రయాణం, రజస్వల, వివాహ ముహూర్త కాలమునందు లగ్న చంద్రుడు యమదూత వంటినాడు. కావున అప్పుడు వదిలిపెట్టవలెను.

లగ్న శుద్ధి వివరణ

గృహప్రవేశమునకు 12వ స్థాన శుద్ధి, పట్టాభిషేకమునకు 11వ స్థాన శుద్ధి, అన్నప్రాసనకు 10వ స్థాన శుద్ధి, సీమంతం, చౌలములకు 9వ స్థాన శుద్ధి, ఉపనయనమునకు 8 స్థాన శుద్ధి, వివాహమునకు 7 స్థాన శుద్ధి, నూతన వస్త్రధారణకు 6వ స్థాన శుద్ధి, వ్రయాణమునకు 5వ స్థాన శుద్ధి, శత్రు దర్శనమునకు 4వ స్థాన శుద్ధి, రాజ దర్శనమునకు 3వ స్థాన శుద్ధి, ధనమును దాచుటకు 2వ స్థాన శుద్ధిని పాటించవలెను. ఇవి లగ్నాత్మగా తీసుకొని పాటించవలెను.

పంచాంగ కర్త: "దైవజ్ఞరత్న" పెద్దింటి సూర్యనారాయణమూర్తి, సిద్ధాంతి

క్షీప్ర నక్షత్రములు - అశ్వని, హస్త, పుష్యమి
 దారుణ నక్షత్రములు - మూల, ఆరుధ్ర, జ్యేష్ఠ, ఆశ్లేష
 మృదు నక్షత్రములు - చిత్త, రేవతి, మృగశిర, అనూరాధ
 స్థిర (ధృవ) నక్షత్రములు - రోహిణి, ఉత్తర, ఉత్తరాషాఢ, ఉత్తరాభాద్ర,
 ఉగ్ర నక్షత్రములు - భరణి, మఖ, పుబ్బ, పూర్వాషాఢ, పూర్వాభాద్ర
 సాధారణ నక్షత్రములు - కృత్తిక, విశాఖ
 చర నక్షత్రములు - స్వాతి, పునర్వసు, శ్రవణం, ధనిష్ఠ, శతభిష

ఆదివారం క్షౌరము చేయించుకున్న 1 నెల ఆయుక్షణము కల్గును
 సోమవారం క్షౌరము చేయించుకున్న 7 నెలల ఆయుర్వృద్ధి కల్గును
 మంగళవారం క్షౌరము చేయించుకున్న 8 నెలల ఆయుక్షణము కల్గును
 బుధవారం క్షౌరము చేయించుకున్న 5 నెలల ఆయుర్వృద్ధి కల్గును
 గురువారం క్షౌరము చేయించుకున్న 10 నెలల ఆయుర్వృద్ధి కల్గును
 శుక్రవారం క్షౌరము చేయించుకున్న 11 నెలల ఆయుర్వృద్ధి కల్గును
 (అక్కా చెల్లెళ్ళు ఉన్నవారు చేయించుకోకూడదు)
 శనివారం క్షౌరము చేయించుకున్న 7 నెలల ఆయుక్షణము కల్గును

మఖా నక్షత్రము నందు 5 సార్లు
 కృత్తికా నక్షత్రము నందు 6 సార్లు
 అనూరాధ నక్షత్రము నందు 3 సార్లు
 రోహిణి నక్షత్రము నందు 8 సార్లు
 ఉత్తరా నక్షత్రము నందు 4 సార్లు

క్షౌరము చేయించుకున్నను (అనగా 5 సార్లు మఖా నక్షత్రంయందు
 1 సం॥లో క్షౌరము చేయించుకున్నను మృత్యుప్రాప్తి అని తెలుసుకొనవలెను.
 ఇట్లే తక్కినవన్ని) బ్రహ్మతో సమానమైనవాడైనను
 1 సం॥ కంటే ఎక్కువ జీవించలేడు.

అధిక మాసమునగా

చంద్రమానము నందు ఏ మాసములో రవిసంక్రమణము లేకుండునో
 (సౌరమానము ప్రారంభము కాకుండునో) ఆ మాసము యొక్క శుక్లపక్ష పాఠమి
 మొదలు అమావాస్య వరకు సూర్యుడున్న రాశి చలనము ఉండదు. అందుచే ఆ
 మాసమును అధిక మాసముగా గుర్తించవలెను.

వివాహాల్సం గ్రహం	1	2	3	4	5	6	7	8	9	10	11	12
రవి	మరణం	దారిద్ర్యం	ధనం	సోదరులకు చేటు	బిడ్డలకు రోగం	సౌఖ్యం	పతికి హాని	దీర్ఘాయుః హాని	హాని	రోగం	ధన లాభం	రోగం
చంద్ర	నాశనం	సంపద	కీర్తి	వృద్ధి	సంతాన లాభం	మరణం	సవతిహారు	సన్యాసం	అడవిల్లలు	వృద్ధి	భాగ్యం	స్త్రీసేవ
కుజ	మృత్యువు	శోకం	ధనసాధి	వైరం	దుర్బుద్ధి	లక్ష్మీసాధి	మరణం	హాని	ధ్వేషం	వ్యసనం	పుత్రలాభం	భయం
బుధ	స్త్రీతి	అభివృద్ధి	గుణ సంపద	బంధు గౌరవం	పుత్ర లాభం	శుభం	నిస్సంతతి	పతిహాని	ధర్మబుద్ధి	భూలాభం	ధర్మబుద్ధి	స్త్రీహాని
గురు	సంపద	కీర్తి	స్త్రీతి	వృద్ధి	లాభం	మిశ్రమ ఫలం	విరక్తి	పాపాసక్తి	పుణ్యం	ధనలాభం	స్త్రీసౌఖ్యం	శత్రు భయం
శుక్ర	లాభం	లాభం	స్నేహ విహారం	శుభం	సంపద	మరణం	సర్వనాశనం	వృద్ధి	సత్యాసక్తి	సంపద	సంపద	దారిద్ర్యం
శని	స్నేహ విహారం	కుత్సితా హారం	పల్లభిత్వం	దుశ్చలిత	రోగము	సంపదలు	మరణం	సౌఖ్యం	గర్భశ్రావం	వ్యసన స్త్రీతి	మూఖ రోగం	
రాహు												
కేతు												

పంచాంగ కర్త: "దైవజ్ఞరత్న" పబ్లింటి సూర్యనారాయణమూర్తి, సిద్ధాంతి

గమనిక

సనాతన ధర్మానికి వివాహ వ్యవస్థ మూలాధారము ఈ వ్యవస్థ ఆధారంగా మిగిలిన ఆశ్రమ (బ్రహ్మచర్య, వానప్రస్థ, సన్యాస) ధర్మములు నడవడానికి ఒక కల్ప వృక్షంలా వివాహ వ్యవస్థను వేదం నిర్ణయించింది. అలాంటి వివాహ వ్యవస్థలో వధూవరుల యొక్క జాతక పరిశీలన, వివాహముహూర్త నిర్ణయం అత్యంత కీలకమైన అంశములు వాటి విషయంలో జరిగే తప్పిదముల, ఫలితములు భవిష్యత్ తరములపై పడినటువంటి సంఘటనలు ప్రతినీత్యం చూస్తూ వింటూ ఉన్నాం. సనాతన ధర్మ వారసులమైన మనం జాతక పరిశీలన విషయంలోగాని ముహూర్త విషయంలోగాని వత్తిడిలకు లోసుకాకుండా బలమైన ముహూర్తములపై దృష్టి సారించుట, జాతకములను సంపూర్ణముగా పరిశీలించుటకు అధిక సమయమును కేటాయించి మంచి నిర్ణయం తీసుకున్నప్పుడు కుటుంబ శాంతి, సమాజ అభివృద్ధి జరగగలదని మేము ఆశిస్తున్నాము. ఎవరో కొంతమంది వ్యక్తులకోసం ముహూర్త విషయంలో సర్దిబుచ్చుకునే ధోరణిలో ముందుకు సాగడంవల్ల వధూవరుల జీవితములపై చెడ్డ ప్రభావములను గ్రహించగలము.

కావున సాధ్యమైనంత వరకు మంచి ముహూర్త నిర్ణయమును చేయుట అందరి కర్తవ్యము. ప్రక్కపేజిలో ఒక వివాహ ముహూర్త లగ్నాల్ నవగ్రహములు ఏవీ స్థానములలో వుంటే ఎలాంటి ఫలితములు కలుగునో ఇందు సౌందుపరచటం జరిగినది. (ఉదా. వివాహలగ్నం మేషలగ్నం అయినపుడు నవగ్రహములు 12 స్థానములలో ఉన్నప్పుడు ఎలాంటి ఫలితములను ఇచ్చును ప్రక్కన చూడగలరు.) ఈ విషయములు “ముహూర్త రత్నావళి” అను గ్రంథమునందు “వశిష్ట మహర్షి” వారి వచనములుగా తెల్పుబడెను.

విజ్ఞాలు ఈ విషయములను గమనించి చక్కటి శుభముహూర్త నిర్ణయము చేసి సనాతన ధర్మ పరిరక్షణకు సహకరించ ప్రార్థన.

పంచాంగ కర్త: “దైవజ్ఞరత్న” పెద్దింటి సూర్యనారాయణమూర్తి, సిద్దాంతి

మీ జన్మ లేక గామ నక్షత్రములకు గురిపడు నక్షత్రములు (తారాబలము)

అశ్విని	భరణి, రాహుని, ఆదుప్త, పుష్యము, శ్రవణ, పుష్య, హస్త, స్వాతి, పూర్వాషాఢ, శ్రవణం, శతభిషం, ఉత్తరాభాద్ర, రవీతి
భరణి	అశ్విని, కృత్తిక, మృగశిర, పునర్వసు, శ్రవణ, మేఘ, ఉత్తర, చిత్తి, విశాఖ, మూల, ఉత్తరాషాఢ, ధనుస్, పూర్వాభాద్ర
కృత్తిక	అశ్విని, రాహుని, ఆదుప్త, పుష్యము, మేఘ, పుష్య, హస్త, స్వాతి, పూర్వాషాఢ, శ్రవణం, శతభిషం, ఉత్తరాభాద్ర
రాహుని	భరణి, కృత్తిక, మృగశిర, పునర్వసు, శ్రవణ, పుష్య, ఉత్తర, చిత్తి, విశాఖ, జ్యేష్ఠ, ధనుస్, పూర్వాభాద్ర, రవీతి
మృగశిర	అశ్విని, కృత్తిక, రాహుని, ఆదుప్త, పుష్యము, మేఘ, ఉత్తర, హస్త, స్వాతి, ఆనూరాధ, మూల, శతభిషం, ఉత్తరాభాద్ర
అర్ధ	భరణి, రాహుని, మృగశిర, పునర్వసు, శ్రవణ, హస్త, చిత్తి, విశాఖ, జ్యేష్ఠ, పూర్వాషాఢ, పూర్వాభాద్ర, రవీతి
పునర్వసు	పునర్వసు, అశ్విని, కృత్తిక, మృగశిర, ఆదుప్త, పుష్యము, మేఘ, ఉత్తర, చిత్తి, స్వాతి, ఆనూరాధ, మూల, ఉత్తరాషాఢ, ఉత్తరాభాద్ర
పుష్యము	భరణి, రాహుని, ఆదుప్త, పునర్వసు, శ్రవణ, పుష్య, హస్త, స్వాతి, విశాఖ, జ్యేష్ఠ, పూర్వాషాఢ, శ్రవణం, రవీతి
శ్రవణ	అశ్విని, కృత్తిక, మృగశిర, పునర్వసు, పుష్యము, మేఘ, ఉత్తర, చిత్తి, విశాఖ, ఆనూరాధ, మూల, ఉత్తరాషాఢ, ఉత్తరాభాద్ర
మేఘ	భరణి, రాహుని, ఆదుప్త, పుష్యము, శ్రవణ, పుష్య, హస్త, స్వాతి, పూర్వాషాఢ, శ్రవణం, శతభిషం
పుష్య	అశ్విని, కృత్తిక, మృగశిర, పునర్వసు, శ్రవణ, మేఘ, ఉత్తర, చిత్తి, విశాఖ, మూల, ఉత్తరాషాఢ, ధనుస్
చిత్తి	రాహుని, ఆదుప్త, పుష్యము, మేఘ, పుష్య, హస్త, స్వాతి, పూర్వాషాఢ, శ్రవణం, శతభిషం.
హస్త	మృగశిర, పునర్వసు, శ్రవణ, పుష్య, ఉత్తర, చిత్తి, విశాఖ, జ్యేష్ఠ, ధనుస్, పూర్వాభాద్ర, రవీతి
స్వాతి	అదుప్త, పుష్యము, మేఘ, ఉత్తర, హస్త, స్వాతి, ఆనూరాధ, మూల, శతభిషం, ఉత్తరాభాద్ర
విశాఖ	భరణి, పునర్వసు, శ్రవణ, పుష్య, హస్త, చిత్తి, విశాఖ, జ్యేష్ఠ, పూర్వాషాఢ, పూర్వాభాద్ర, రవీతి
ఆనూరాధ	అశ్విని, రాహుని, ఆదుప్త, పుష్య, హస్త, స్వాతి, విశాఖ, జ్యేష్ఠ, పూర్వాషాఢ, శ్రవణం, రవీతి
జ్యేష్ఠ	అశ్విని, కృత్తిక, పుష్యము, మేఘ, ఉత్తర, చిత్తి, విశాఖ, ఆనూరాధ, మూల, ఉత్తరాషాఢ, ఉత్తరాభాద్ర
మూల	భరణి, రాహుని, ఆదుప్త, పుష్య, హస్త, స్వాతి, పూర్వాషాఢ, శ్రవణం, శతభిషం, ఉత్తరాభాద్ర, రవీతి
పుర్వాషాఢ	అశ్విని, కృత్తిక, మృగశిర, మేఘ, ఉత్తర, చిత్తి, విశాఖ, మూల, ఉత్తరాషాఢ, ధనుస్, పూర్వాభాద్ర
ఉత్తరాభాద్ర	అశ్విని, భరణి, రాహుని, ఆదుప్త, హస్త, స్వాతి, పూర్వాషాఢ, శ్రవణం, శతభిషం, ఉత్తరాభాద్ర
శ్రవణం	భరణి, కృత్తిక, మృగశిర, పునర్వసు, శ్రవణ, చిత్తి, విశాఖ, జ్యేష్ఠ, ధనుస్, పూర్వాభాద్ర, రవీతి
ధనుస్	అశ్విని, కృత్తిక, రాహుని, ఆదుప్త, పుష్యము, స్వాతి, ఆనూరాధ, మూల, శతభిషం, ఉత్తరాభాద్ర
శతభిషం	భరణి, రాహుని, మృగశిర, పునర్వసు, శ్రవణ, పుష్య, విశాఖ, జ్యేష్ఠ, పూర్వాషాఢ, పూర్వాభాద్ర, రవీతి
పూర్వాభాద్ర	పునర్వసు, అశ్విని, కృత్తిక, మృగశిర, ఆదుప్త, పుష్యము, మేఘ, ఆనూరాధ, మూల, ఉత్తరాషాఢ, ఉత్తరాభాద్ర
ఉత్తరాభాద్ర	భరణి, రాహుని, ఆదుప్త, పునర్వసు, శ్రవణ, పుష్య, హస్త, జ్యేష్ఠ, పూర్వాషాఢ, శ్రవణం, రవీతి
రవీతి	అశ్విని, కృత్తిక, మృగశిర, పునర్వసు, పుష్యము, మేఘ, ఉత్తర, ఆనూరాధ, మూల, ఉత్తరాషాఢ, ఉత్తరాభాద్ర

అష్టమచంద్ర సంచార నక్షత్రములను తొలగించి పై పట్టిక ఇవ్వబడినది.

పంచాంగ కర్త: "దైవజ్ఞరత్న" పెద్దింటి సూర్యనారాయణమూర్తి, సిద్దాంతి

గమనిక

ప్రతి శుభముహూర్తమునకు తారాబలము ప్రధానము. కాబట్టి మీ జన్మ లేక నామ నక్షత్రము తెలిసినప్పుడు పంచాంగములోని ఆ రోజు ఉన్న నక్షత్రమునకు (దిన నక్షత్రము లేక చంద్ర సంచార నక్షత్రము) సరిపడుతుందో లేదో తెలుసుకోవడాన్ని తారాబలము అని అంటాము. ఇది అన్నప్రాసనాది అన్ని కార్యములకు సకల శుభ ముహూర్తములలోను తప్పని సరిగా పాటించవలెను. దానిని సులభముగా తెలుసుకొనుటకు ప్రక్కపేజిలో పట్టిక ఇవ్వడము జరిగినది. (ఉదాహరణకు : మీ జన్మ నక్షత్రము రోహిణి అయినప్పుడు పంచాంగంలోని నక్షత్రము పునర్వసు అనుకుండాం. ప్రక్కపేజిలో రోహిణి నక్షత్రము ఎదురుగా పునర్వసు ఉన్నప్పుడు ఆ నక్షత్రములో మీ పనులను నిర్వర్తించుకోవచ్చును లేనప్పుడు వదిలిపెట్టవలెను.)

తారాబలము వివాహాది శుభముహూర్తములలో ఈరోజున పాటించనటువంటి సంఘటనలు మనం తరచూ చూస్తున్నాము అంతేకాక ప్రయాణాదులు ఇచ్చాది విషయములలో కూడా తారాబలము పాటించకుండా కార్యములు నిర్వహించడంవల్ల కార్య నాశనములు జరుగుచున్నవి. తారాబలము మీరే స్వయంగా చూసుకునే విధంగా దీనిని తయారుచేయుట జరిగినది. దీనిని పాటించి సత్ఫలితములు పొందగలరని ఆశిస్తున్నాము. శుభం.

స్త్రీ పురుష నక్షత్రములు ఏకరజ్జులలో ఉన్న దివాహమునకు పనికీరారు

మృగశిర, చిత్తా, ధనిష్ఠ - భర్తకు కీడు
 రోహిణి, ఆరుద్ర, హస్త, స్వాతి, శ్రవణం, శతభిషం - భార్యకు కీడు
 కృత్తిక, పునర్వసు, ఉత్తర, విశాఖ, ఉత్తరాషాడ, పూర్వాభాద్ర - పుత్రులకు కీడు
 భరణి, పుష్యమి, పుబ్బ, అనూరాధ, పూర్వాషాడ, ఉత్తరాషాడ- ద్రవ్యహాని, దరిద్ర్యం
 అశ్విని, ఆశ్లేష, మఖా, జ్యేష్ఠ, మూల, రేవతి - ప్రయాణ గంధం
 కావున వివాహ సాంతనలలో ఏకరజ్జు కాకుండా చూసుకొనవలెను.

పంచాంగ కర్త: "దైవజ్ఞరత్న" పెద్దింటి సూర్యనారాయణమూర్తి, సిద్ధాంతి

మూఢమి అనగా

సూర్యునితో సంబంధించిన ప్రతి గ్రహము కాంతిహీనమై యుండును. అట్టి గ్రహములు, శుభఫలితములు ఇవ్వవు. ఇట్లుండగా గ్రహములు అస్తంగత దోషము అందురు. అనగా సూర్య సంబంధము వల్ల గ్రహమునకు అస్తంగత దోషము పట్టును. గురుశుక్రులు, అస్తంగతులైనప్పుడు ఆకాశములో నక్షత్రరూపములో మనకు కనబడరు. ఏ ఏ దినములలో గురు, శుక్రులు మనకు కనబడరో ఆ దినములకు మూఢమి అని పేరు. హిందువులు ఆ దినములలో శుభకార్యములు చేయరు.

కర్తరీ అనగా

సూర్యుడు భరణి నక్షత్రం యొక్క 3, 4 పాదముల యందు సంచరించుచుండగా, కృత్తికా నక్షత్రము యొక్క 1, 2, 3, 4 పాదములలో సంచరించుచుండగా రోహిణి నక్షత్రము యొక్క 1 పాదము నందు సంచరించెడి మొత్తము కాలమున కర్తరీ అను పేరుతో వ్యవహరించెదరు. ఈ కాలము నందు గృహములకు శంఖుస్థాపనలు, గృహనిర్మాణాలు ప్రారంభించి చేయరాదు.

కర్తరీ యందు చేయకూడని కార్యములు :- చెట్టు నరుకుట, వ్యవసాయము ప్రారంభించుట, భూమి త్రవ్వట, కొత్తగా గ్రామములు నిర్మించుట, గృహము కట్టుట, క్షౌర కర్మలు చేయించుకొనుట, కొత్త వాహనములు ఎక్కుట, చెరువులు, బావులు త్రవ్వట, గృహారంభం, నూతన స్త్రీ సమాగమనం,

కొత్త మంచములు వాడుట విడువవలెను.

కర్తరీ యందు చేయతగిన కార్యములు :- ఉపనయనములు, వివాహములు, ప్రవేశములు, యజ్ఞములు, దేవాలయ ప్రతిష్ఠలు, చేయవచ్చును.

శంకు స్థాపన :- తిథులు : 3, 5, 7, 11, 13 వారములు : బుధ, గురు, శుక్ర, నక్షత్రములు : రోహిణి, మృగశిర, హస్త, రేవతి, అనూరాధ, ఉత్తరఫల్గుణి, పుష్యమి, శ్రవణం, ఉత్తరాషాఢ, ఉత్తరాభాద్ర, పునర్వసు, ధనిష్ఠ, అశ్వి, స్వాతి.
లగ్నములు : వృషభ, కర్కాటక, కుంభ, మీన **విశేష విధులు :** చతుర్థ శుద్ధి, అష్టమి శుద్ధి, దశమి శుద్ధి, వృషభ శుద్ధి, కర్తరి నిషేధం, చంద్రుడు, 1, 8, 6, 12లలో నిషేధము.

వాహనాలు వాడుటకు :- తిథులు : 10, 11, 13 వారములు : సోమ, బుధ, గురు, శుక్ర నక్షత్రములు : స్వాతి, విశాఖ, అనూరాధ, జ్యేష్ఠ, శ్రవణ, రేవతి **లగ్నములు :** స్థిరలగ్నములు విశేష విధులు : లగ్న ద్వాదశ శుద్ధి.

దేవతా ప్రతిష్ఠ :- తిథులు : 2, 3, 5, 7, 10, 13 వారములు : ఆది, సోమ, బుధ, గురు, శుక్ర నక్షత్రములు : శ్రవణ, ధనిష్ఠ, ఉత్తరాత్రయం, అనూరాధ, పునర్వసు, హస్త, చిత్త, రేవతి, మృగశిర, ఆశ్లేష, రోహిణి **లగ్నములు :** వృషభ, మిథున, కన్య, ధనుః, కుంభ, మీన, వృశ్చిక, తుల **విశేష విధులు :** అష్టమశుద్ధి, ఉత్తరాయణం దేవతలకు, ఉగ్ర, గ్రామదేవతలకు, దక్షిణాయనం, పూర్వాహ్లాము శుభం.

వస్తువులు కొనుటకు (సరుకు) :- తిథులు : 2, 3, 5, 7, 10 వారములు : ఆది, సోమ, బుధ, నక్షత్రములు : రేవతి, శతభిషా, అశ్విని, స్వాతి, శ్రవణ, చిత్త **లగ్నములు :** కుంభం, వినా **విశేష విధులు :** 1, 8 స్థానశుద్ధి, శుచంద్ర శుభయత

దావా వేయుటకు, న్యాయ విచారణకు :- తిథులు : 3, 5, 8, 10, 13 వారములు : ఆది, బుధ, గురు, శుక్ర, నక్షత్రములు : భరణి, ఆశ్లేష, మఘ, పుబ్బ, పూర్వాషాఢ, పూర్వాభాద్ర, జ్యేష్ఠ, మూల **లగ్నములు :** మిథున, కన్య, వృశ్చిక, కుంభం **విశేష విధులు :** అష్టమశుద్ధి, తారాబాలం, చంద్రబలం, కుజబలం అవసరం

పెద్దవ్యాపారములు ఆరంభమునకు :- తిథులు : 2, 3, 5, 7, 11, 13 శుక్లపక్షం వారములు : బుధ, గురు, శుక్ర, నక్షత్రములు : పుష్య, ఉత్తర, ఉత్తరాషాఢ, ఉత్తరాభాద్ర, హస్త, చిత్త, **లగ్నములు :** సౌరమానం, మేష, వృ, మిథునప, తుల, వృశ్చిక, కుంభం **విశేష విధులు :** బుధబలం, చంద్రబలం, తారాబలం, అష్టమశుద్ధి

విఘ్న ప్రతిష్ఠ :- తిథులు : 5, 8, 5, 11, 12, 15 శుక్లపక్షం వారములు : సోమ, బుధ, గురు, శుక్ర నక్షత్రములు : అశ్విని, రోహిణి, మృగశిర, పునర్వసు, పుష్య, ఉత్తరాత్రయం, హస్త, అనూరాధ, జ్యేష్ఠ రేవతి, **లగ్నములు :** కన్యాలగ్నం ప్రశస్తమైనది **విశేష విధులు :** ఈ విషయం “ ముహూర్తగణపతి” గ్రంథములో విశేషంగా ఉన్నది చూడుడు.

పంచాంగ కర్త: “దైవజ్ఞరత్న” పెద్దింటి సూర్యనారాయణమూర్తి, సిద్ధాంతి

జాతక పరిశీలనలో ముఖ్య విషయములు

త్రికోణములు : 1, 5, 9 స్థానములు :-

లగ్నము, 5వ స్థానము, 9వ స్థానమునుకోణములు లేక త్రికోణములు అంటారు. లగ్నము జాతకుని తరము గురించి, పంచమస్థానం పిల్లల తరం గురించి, నవమస్థానం తండ్రితరం గురించి తెలియజేయును. వీటిలో లగ్నము కంటే పంచమస్థానం, పంచమంకంటే నవమస్థానం బలమైనవి.

2) కేంద్రములు : 1, 4, 7, 10 స్థానములు :-

1, 4, 7, 10 స్థానములను కేంద్రములు అంటారు. కేంద్రములచే కంటకములు, చత్వయములు అంటారు. కేంద్రములలో ఉన్న గ్రహములు ఎక్కువ ప్రభావమును చూపుతాయి. లగ్నమున ఉన్న గ్రహముకంటే 4వ స్థానములో ఉన్న గ్రహాలు బలంగా ఉంటాయి. 4వ స్థానమునున్న గ్రహము కంటే 7వ స్థానంలో ఉన్న గ్రహాలు బలంగా ఉంటాయి. 7వ స్థానములో ఉన్న గ్రహాల కంటే దశమములో ఉన్న గ్రహము బలమైనది. కేంద్రములలో దశమస్థానం బలమైనది. రాశులను బట్టి కేంద్ర బలములు మారుతుంటాయి.

3) ఫణపరములు : 2, 5, 8, 11 స్థానములు

2, 5, 8, 11 స్థానములను ఫణపరములు అంటారు. ఇవి పూర్వజన్మలో చేసిన పుణ్యకార్యాలను తెలియజేయును. వీటిలో ఉన్న గ్రహములు జాతకునికి వచ్చే అవకాశాలను, వాటిని ఉపయోగించుకొనుట, ధనం విలువ చేయుట, స్థిరపడుటకు తెలియజేయును.

4) అపోక్లిమములు : 3, 6, 9, 12 స్థానములు

3, 6, 9, 12 స్థానములను అపోక్లిమములు అంటారు. ఇవి ఫణపరములకు తరువాత ఉండే స్థానములు. ఇందులో ఉన్న గ్రహములు మంచి చెడలు విచక్షణ, అర్థం చేసుకొనుట, హేతు బుద్ధిని తెలియజేస్తాయి.

5) ఉపచయములు : 3, 6, 10, 11

3, 6, 10, 11 స్థానములను ఉపచయములు అంటారు. వీటిలోని గ్రహములు జాతకుని శ్రమ గూర్చి, దాని ఫలితమును గురించి తెలియజేస్తాయి. మిత్రుల వలన మేలు, కీడును తెలియజేసి దానివలన కలుగు లాభనష్టములను తెలియజేయును.

6) అపచయములు : 1,2,4,5,7,8,9,12 స్థానములు

1, 2, 4, 5, 7, 8, 9, 12 స్థానములను అపచయములు అంటారు. వీటిలోని గ్రహములు జాతకుడు సంపాదించిన వాటిని అనుభవించుట, ధనవ్యయం, అనారగ్యం, భోగములను తెలియజేయును.

7) దుస్థానములు : 6, 8, 12 స్థానములు :-

6, 8, 12 స్థానములను దుస్థానములు అంటారు. వీటినే త్రికములు అని కూడా అంటారు. ఈ స్థానముల యందుండు గ్రహములు అశుభాన్ని కలుగజేస్తాయి. ఈ స్థానాధిపతులు కూడా పాపగ్రహాలే అవుతాయి.

8) త్రిషడాయములు 3, 6, 11

3, 6, 11 స్థానములను త్రిషడాయములు అంటారు. ఈ స్థానాధిపతులు అశుభమునే కలిగించును. వీటి అధిపతులు శుభగ్రహములయినా పాపగ్రహముల వలె ప్రవర్తిస్తాయి.

9) శుభస్థానములు : 1, 2, 4, 5, 7, 9, 10, 11 స్థానములు
 లగ్నము లగాయతు 1, 2, 4, 5, 7, 9, 10, 11 స్థానములు శుభస్థానములు. ఈ స్థానములలో ఉన్న గ్రహములు శుభఫలితాన్ని ఇస్తాయి. ఈ స్థానాధిపతులు కూడా శుభఫలితాలనే ఇస్తారు.

10) మారకస్థానములు : 2, 7, 11 స్థానములు
 లగ్నము లగాయతు 2, 7, 11 స్థానములను మారకస్థానములు అంటారు. ఈ స్థానములలో ఉన్న గ్రహములు, ఈ స్థానాధిపతులు మారకము చేయు స్వభావమును కలిగియుంటారు.

11) పాపస్థానములు 3, 6, 8, 12 స్థానములు :
 లగ్నము గాయతు 3, 6, 8, 12 స్థానములను పాపస్థానములు అంటారు. ఈ స్థానములలో ఉన్న గ్రహములు, ఈ స్థానాధిపతులు అశుభఫలితమునే ఇస్తారు. శుభగ్రహములు (గురు, బుధ, శుక్ర, పూర్వచంద్రుడు). కేంద్రములయందు, కోణములయందు 2, 3, 11 స్థానములందును ఉంటే సహజసిద్ధంగా శుభఫలితాన్ని ఇస్తారు.

గమనిక : జ్యోతిష్య శాస్త్రం ప్రకారముగా వివిధ చక్రములలో స్థానములను వాటియొక్క ఫలితములను వాటి వివరములను పైన వివరించటం జరిగింది. ఇవి ఫలితములను చెప్పుటకు ఉపయుక్తమగును. గ్రహము ఉన్న స్థానములు, ఇతర విషయములను పరిశీలించి ఫలితములు చెప్పవచ్చిందిగా మా మనవి.

విజ్ఞానానితానాంకం 12 రాశులలో (అక్షర - విజ్ఞానానితానాంకం) ఫలితముల పట్టిక

గ్రహం	1	2	3	4	5	6	7	8	9	10	11	12
రవి	అశుభం	అశుభం	శుభం	అశుభం	అశుభం	శుభం	అశుభం	శుభం	శుభం	అశుభం	శుభం	అశుభం
చంద్రుడు	అశుభం	శుభం	శుభం	అశుభం	అశుభం	అశుభం	శుభం	అశుభం	అశుభం	అశుభం	శుభం	అశుభం
కుజుడు	అశుభం	అశుభం	శుభం	అశుభం	అశుభం	శుభం	అశుభం	అశుభం	శుభం	అశుభం	శుభం	అశుభం
బుధుడు	శుభం	శుభం	శుభం	శుభం	శుభం	అశుభం	అశుభం	అశుభం	శుభం	శుభం	శుభం	శుభం
గురుడు	శుభం	అశుభం	శుభం	శుభం	శుభం	శుభం	అశుభం	శుభం	శుభం	శుభం	శుభం	శుభం
శుక్రుడు	శుభం	శుభం	శుభం	శుభం	శుభం	అశుభం	అశుభం	అశుభం	శుభం	శుభం	శుభం	శుభం
శని	అశుభం	అశుభం	శుభం	అశుభం	అశుభం	శుభం	అశుభం	శుభం	అశుభం	అశుభం	శుభం	అశుభం
రాహు కేతు	అశుభం	అశుభం	అశుభం	శుభం	అశుభం	శుభం	అశుభం	అశుభం	అశుభం	అశుభం	శుభం	అశుభం

బృహస్పతి దాత అను గ్రంథము నుండి

పంచాంగ కర్త: "దైవజ్యోతిష" పబ్లింటి సూర్యనారాయణమూర్తి, సిద్ధాంతి

విజ్ఞానపరిపాలనపాఠ్యం 12 రాసులలో (అక్షరాలు) ఉన్నవిని వచ్చేటటువంటి ఫలితముల పట్టిక												
క్ర.సం.	1	2	3	4	5	6	7	8	9	10	11	12
రవి	అక్షరాలు	అక్షరాలు	అక్షరాలు	అక్షరాలు	అక్షరాలు	అక్షరాలు	అక్షరాలు	అక్షరాలు	అక్షరాలు	అక్షరాలు	అక్షరాలు	అక్షరాలు
చంద్ర	అక్షరాలు	అక్షరాలు	అక్షరాలు	అక్షరాలు	అక్షరాలు	అక్షరాలు	అక్షరాలు	అక్షరాలు	అక్షరాలు	అక్షరాలు	అక్షరాలు	అక్షరాలు
కుజు	అక్షరాలు	అక్షరాలు	అక్షరాలు	అక్షరాలు	అక్షరాలు	అక్షరాలు	అక్షరాలు	అక్షరాలు	అక్షరాలు	అక్షరాలు	అక్షరాలు	అక్షరాలు
బుధు	అక్షరాలు	అక్షరాలు	అక్షరాలు	అక్షరాలు	అక్షరాలు	అక్షరాలు	అక్షరాలు	అక్షరాలు	అక్షరాలు	అక్షరాలు	అక్షరాలు	అక్షరాలు
గురు	అక్షరాలు	అక్షరాలు	అక్షరాలు	అక్షరాలు	అక్షరాలు	అక్షరాలు	అక్షరాలు	అక్షరాలు	అక్షరాలు	అక్షరాలు	అక్షరాలు	అక్షరాలు
శుక్ర	అక్షరాలు	అక్షరాలు	అక్షరాలు	అక్షరాలు	అక్షరాలు	అక్షరాలు	అక్షరాలు	అక్షరాలు	అక్షరాలు	అక్షరాలు	అక్షరాలు	అక్షరాలు
శని	అక్షరాలు	అక్షరాలు	అక్షరాలు	అక్షరాలు	అక్షరాలు	అక్షరాలు	అక్షరాలు	అక్షరాలు	అక్షరాలు	అక్షరాలు	అక్షరాలు	అక్షరాలు
రావణు	అక్షరాలు	అక్షరాలు	అక్షరాలు	అక్షరాలు	అక్షరాలు	అక్షరాలు	అక్షరాలు	అక్షరాలు	అక్షరాలు	అక్షరాలు	అక్షరాలు	అక్షరాలు
కేతు	అక్షరాలు	అక్షరాలు	అక్షరాలు	అక్షరాలు	అక్షరాలు	అక్షరాలు	అక్షరాలు	అక్షరాలు	అక్షరాలు	అక్షరాలు	అక్షరాలు	అక్షరాలు

ముహూర్త రక్షణలు - వశిష్ట మహర్షి వచనములు అను గ్రంథము నుండి

పంచాంగ కర్త: "విజ్ఞానరత్న" పబ్లింటి సూర్యనారాయణమూర్తి, సిద్ధాంతి

ఆపరేషన్ జ్యోతిషము (చంద్రుని ప్రత్యేకత)

- మేషంలో చంద్రుడుండగా - శిరస్సు, కళ్ళు, ముఖము ఈ భాగములందు శస్త్రచికిత్స కూడదు.
- వృషభంలో " - కంఠమునందు, టాన్సిల్స్ మొదలగు వ్రణాదులు ఆపరేషన్ చేయరాదు
- మిథునంలో " - ఏ అవయవ సంధియందును ఆపరేషన్ చేయరాదు
- కర్కాటకంలో " - పొట్ట, పొట్టభాగమందలి ఉపాంగములు, వీటికి సంబంధించిన వాటికి కూడదు
- సింహంలో " - వెన్ను, వెన్నుభాగములు, వెన్నుముక ఈ భాగములకు కూడదు
- కన్య తులలో " - లోపట్టయందు శస్త్ర చికిత్స కూడదు
" - పాదములు, కిడ్నీలు మొదలగు వానికి కూడదు
- వృశ్చికంలో " - మొలలు, ఎపెండిసైటిస్, మూత్రకోశము, మూత్ర ద్వారము, మర్మావయములకు కూడదు.
- ధనుస్సులో " - పిర్రలు, శ్రోణిఫలకములు, తొడలు, అవయవ సంధు లందునూ కూడదు.
- కుంభంలో " - నేత్రములు, చీలమండలు, నరములు, అంతర్గత ములు, అనగా నాళములకు కూడదు.
- మీనంలో " - పాదముల భాగములకు శస్త్ర చికిత్స కూడదు.

ఈ పైన చెప్పిన రోజులలో చంద్రుడు వుండగా ప్రమాదవశమున ఆయంగో పాంగములకు దెబ్బ తగిలినను పరిణామము అపాయముగానే యుండును.

మృత్యుకి దుష్ట నక్షత్రములు

రోహిణి, ధనిష్ఠ, శత, పూభా, ఉ॥భా, రేవతీ, కృత్తిక, భరణి, మృగశిర, పున, ఉత్తర, చిత్త విశాఖ, ఉ॥షా॥, మఖ నక్షత్రములలో మరణము గృహములలో సంభవించిన గృహమును విసర్జించవలెను. మరియు రోహిణి, మృగశిర, మఖ, చిత్తనక్షత్రములందు మరణము సంభవించిన మూడు మాసములు ఉత్తర, విశాఖ, ఉ॥షా॥ నక్షత్రములందు మరణం సంభవించిన నాలుగు మాసములు ధనిష్ఠ, శతభిషం, పూ॥భా॥, ఉ॥భా॥, రేవతి నక్షత్రము లందు మరణము సంభవించిన 6 మాసములు గృహము వదలవలెను. 1, 2, 6, 8, 11, 12, 13, 14, 30 తిథులయందు ఆది-శుక్ర- మంగళ- శని వారములు మృతి సంభవించిన స్వల్పదోషము ఏర్పడును. శుభవారములలో శుభనక్షత్రము కలిగి ఆశుభతిథులుండిన లేదా ఆశుభ వారములు ఆశుభతిథులు కలసిన ఉదకశాంతితో దోషము పోవును. పైన ఉదహరించిన నక్షత్రములందు ఆయా వారములందు చిన్నకార్యములు చేయరాదు.

పై విషయములలో సందేహములున్ననూ, మీ ఇంటి పురోహితులను లేదా గ్రామ పురోహితులను సంప్రదించి తెలుసుకోగలరు,



మా ఈ సంవత్సర పంచాంగమును ఈ సనాతన ధర్మపరిరక్షణ కొరకు నిరంతరం కృషిచేస్తున్న ప్రతి ఒక్కరికి ప్రేమ పూర్వకముగా ఉగాది చిరుకానుకగా ఈ పంచాంగమును అందిస్తూ - మీ విశ్వహాలిహార పీఠం ట్రస్ట్

సర్వేజనా : సుఖినోభవంతు : శుభం !

NOTES

VISWA HARIHARA PEETAM

VISWA HARIHARA PEETAM

**Shobhakaruth Nama Samvastara Phalguna
Bahula Saptami Monday to Krodhi Nama
Sam. Chaitra Bahula Saptami End.**

APRIL 2024

MUHURTHAMS

SUN Du.16:54-17:45		7 Chaturdashi 16:52 U.Bhadra 23:41 Va.13:04-14:29	14 Satami 25:40 Aardhra 15:03 Va.27:44-29:26	21 Trayodashi 14:40 Uttara 6:37 Va.16:03-17:51	28 Panchami 21:26 Moola 18:17 Va.16:41-18:18
MON Du.12:37-13:28 Du.15:09-15:59	1 Sapthami 10:41 Moola 12:40 Va.20:33-22:07	8 Amavashya 13:21 Revati 21:00 Va.10:21-11:46	15 Ashtami 26:53 Punarvasu 16:34 Va.25:14-26:58	22 Chaturdashi 16:55 Hasta 9:28 18:22-20:08	29 Sasthi 20:34 P.Shada 18:11 Va.26:03-27:37
TUE Du.08:24-09:15 Du.11:04-11:55	2 Ashtami 9:40 P.Shada 12:17 Va.19:57-21:29	9 Padyami 10:02 Ashwini 18:35 Va.14:59-16:25 Va.20:03-21:31	16 Navami 28:43 Pushyami 18:44 Va. (Nill)	23 Purnima 18:47 Chitta 12:01 Va.18:09-19:54	30 Saptami 19:15 U.Shada 17:38 Va.21:30-23:03
WED Du.11:46-12:37	3 Navami 8:00 U.shada 11:16 Va.15:00-4:30	10 Vidiya 7:03 Tadiya Bharani 16:34 Va.27:50-29:20	17 Dashami (Full) Ashlesha 21:25 Va.8:56-10:42	24 Padyami 20:15 Swathi 14:09 Va.20:12-21:56	APRIL 4 Papavimochana Ekadasi 6 Sani Trayodasi Masa Sivaratri 7 Amaavasya 9 Ugadi, Chandrodayam 10 Gouri Vratam Matsya Jayanthi 12 Kurma Jayanthi Lakshmi Panchami 13 Mesha Sankranthi 14 Bhanu Saptami 16 Srirama Navami 20 Sani Trayodashi 23 Hanuman Puja 26 Sankastahara Chaturdhi 29 Sukra Mudhami Starts
THU Du.10:04-10:55 Du.15:10-16:01	4 Ekadashi 3:00 Shravanam 9:40 Va.13:19-14:47	11 Chaviti 26:43 Krittika 15:06 Va. (Nill)	18 Dashami 7:01 Magha 24:25 Va.10:54-12:42	25 Vidiya 21:15 Vishakha 15:52 Va.20:07-21:49	
FRI Du.08:21-09:12 Du.12:37-13:28	5 Dwadashia 23:50 Dhanishta 7:35 Va.14:03-15:29 Shatabhisham 28:25	12 Panchami 25:33 Rohini 14:19 Va.6:31-8:04	19 Ekadashi 9:34 Pubba 27:33 Va.9:28-11:16	26 Tadiya 21:47 Anuradha 17:05 Va.22:58-24:38	
SAT Du.05:35-08:20	6 Trayodashi 20:25 P.Bhadra 26:27 Va.10:49-12:14	13 Shashti 25:13 Mrugashira 14:18 Va.22:53-24:31	20 Dwadashi 12:10 Uttara (Full) Va.11:41-13:30	27 Chaviti 21:51 Jyashtha 17:57 Va. (Nill)	

- 9 THU - Padyami Aswini Mesham 7:52
- 12 FRI - Panchami Rohini Midhunam 11:46
Mrugashira Tula 21:44
Dhanussu 26:07
- 13 SAT - Shashti Mrugashira Midhunam 11:43
Karkatakam 12:42
- 14 SUN - Saptami Ardra Mesham 7:34
Vrushabham 8:49
Midhunam 11:39
- 18 THU - Ekadashi Magha Vrushabham 8:33
- 20 SAT - Dwadashi Uttara Vrushabham 8:25
Midhunam 11:16, Karkatakam 12:42
Vruchikam 22:18, Makaram 26:55
- 21 SUN - Trayodashi Hasta Midhnuam 11:12
Karkatakam 12:15
Vrushikam 22:10
Dhanussu 25:32
- 24 WED - Padyami Swathi Midhnuam 11:00
- 26 FRI - Tadiya Anuradha Vrushabham 8:02
Midhunam 10:52
Karkatakam 11:56
- 27 SAT - Chaviti Moola Vruchikam 21:50
Dhanussu 25:08
- 28 SUN - Panchami Moola Vrushabham 7:54
Midhnuam 10:44
- 29 MON - Sukra Mudhami Start

DATE		SUNRISE	SUNSET	RAHU KALAM
				SUN 17:00-18:37
				MON 07:20-08:56
				TUE 15:24-17:01
				WED 10:30-13:47
				THU 13:47-15:25
				FRI 10:30-12:09
				SAT 08:52-10:30

**Sri Krodhi Nama Sam. Chaitra Bahula
Ashtami Wednesday to Vaishakha
Bahula Navami Friday End.**

MAY 2024

MUHURTHAMS

SUN
Du.17:22-18:08

MON
Du.12:33-13:29
Du.15:21-16:17

TUE
Du.07:53-08:49
Du.23:05-24:01

WED
Du.11:38-12:33

THU
Du.09:47-10:42
Du.15:19-16:15

FRI
Du.07:55-08:51
Du.12:33-13:29

SAT
Du.05:07-07:59

MAY	5	12	19	26
1 Narmada River Pushkarama 4 Gurumudhami Starts 6 Masa Sivaratri 7 Amaasya 8 Anvadanam 8 Chandrodayam 9 Parasurama Jayanthi 10 Aksha Tritiya 10 Basava Jayanthi 11 Ramanuja Jayanthi 12 Sankaracharya Jayanthi 14 Matru Dinotsvam 14 Vrushambha Sankranthi 15 Bhagalamukhi Jayanthi 21 Nrusimha Jayanthi 23 Vyasa Buddha Purnima 26 Sankastahara Chaturdi 27 Memorial Day	Dwadashi 7:11 Trayodashi 28:09 U.Bhadra 9:26 Va.2019-21:46	Panchami 15:33 Punarvasu 24:53 Va.12:18-13:58	Dwadashi 29:28 Hasta 16:45 Va.25:38-27:24	Tadiya 7:34 P.Shadha 23:42 Va.9:34-11:09
	6 Chaturdashi 25:10 Revati 7:12 Ashwini 29:01 Va.25:23-26:50	13 Shashti 16:19 Pushyami 26:34 Va.9:22-11:04	20 Trayodashi (Full) Chitta 19:15 Va.25:22-27:07	27 Chaviti 6:23 Panchami 28:53 U.Shadha 23:02 Va.7:31-9:05
	7 Amaavashya 22:20 Bharani 27:02 Va.13:48-15:16	14 Saptami 17:48 Ashlesha 28:54 Va.16:33-18:18	21 Trayodashi 7:09 Swati 21:15 va.27:15-28:58	28 Shashti 27:09 Shravanam 22:07 Va.25:57-27:29
	1 Ashtami 17:30 Shravanam 16:39 Va.20:28-21:59	8 Vaishakha Padyami 19:50 Krittika 25:24 Va.14:10-15:40	15 Ashtami 19:52 Magha (Full) Va.18:16-20:03	22 Chaturdashi 8:17 Vishakha 22:43 Va.26:55-28:35
	2 Navami 15:22 Dhanishta 15:17 Va.22:01-23:30	9 Vidiya 17:47 Rohini 24:15 Va.16:35-18:07	16 Navami 22:18 Magha 7:42 Va.16:43-18:32	23 Purnima 8:52 Anuradha 23:39 Va (Nill)
	3 Dashami 12:53 Satabhisham 13:35 Va.19:29-20:57	10 Tadiya 16:20 Mrugashira 23:44 Va.5:41-7:14	17 Dashami 24:52 Pubba 10:47 Va.18:55-20:44	24 Bhula Padyami 8:54 Jyashtha 24:05 Va.5:24-7:02
	4 Ekadashi 10:08 P.Bhaadra 11:36 Va.20:21-21:49	11 Chaviti 15:33 Aardhra 23:55 Va.8:07-9:44	18 Ekadashi 27:19 Uttara 13:52 Va.23:19-25:06	25 Vidiya 8:27 Moola 24:04 Va.22:30-24:05

- 04 SAT - Guru Mudhami Start
- 10 FRI - Tadiya Mrugashiram Vrushabham 7:06
Midhunam 9:57
- 11 SAT - Chaviti Andra Karkatakam 10:57
- 12 SUN - Panchami Punarvasu Mesham 6:59
Midhunam 9:49
Karkatakam 10:53
- 18 SAT - Ekadashi Uttara Midhunam 9:25
Karkatakam 10:29
- 19 SUN - Dwadashi Hasta Midhunam 9:22
Karkatakam 10:25
- 25 SAT - Vidiya Moola Midhnuam 8:58
Karkatakam 10:02

DATE	SUNRISE	SUNSET	RAHU KALAM
01	7:09	16:44	SUN 17:44-19:36
11	7:18	16:44	MON 06:37-08:20
21	7:24	16:48	TUE 15:53-17:45
31	7:28	16:54	WED 12:08-13:59
			THU 13:59-15:51
			FRI 10:17-12:09
			SAT 08:26-10:18

**Sri Krodhi Nama Sam. Vaishakha
Bahula Sunday to Jyesta Bahula
Navami Saturday End.**

JUNE 2024

MUHURTHAMS

SUN
Du.05:30-18:28

30

Dashami 23:55
Aswini 19:55
Va.16:06-17:38

2

Ekadashi 16:10
Revati 15:09
Va.(Nill)

9

Chaviti 5:44
Punarvasu 9:44
Va.18:11-19:52

16

Dashami 18:13
Chitta 27:19
Va.9:37-11:24

23

Vidiya 16:55
P.Shadha 6:32
U.Shadha 5:23
Va.14:11-15:43

MON
Du.12:36-13:35
Du.15:32-16:31

JUNE

- 1 Hanuma Jayanthi
- 2 Aparaj Ekadasi, Guru Moodhami End.
- 3 Pradosha Vratam
- 4 Maasa Shivaratri
- 5 Amaasya Anvadanam
- 7 Chandrodayam
- 14 Midhuna Sankramanam
- 16 Pitru Day
- 17 Gayatri Jayanthi
- 21 Yoga Day
- 24 Sankastahara Chaturdhi

3

Dwadashi 13:47
Ashwini 13:33
Va.9:50-11:19

10

Panchami (Full)
Pushyami 11:08
Va.24:55-26:40

17

Ekadashi 19:54
Swathi 29:25
Va.9:28-11:13

24

Tadiya 14:52
Shravanam 28:01
Va.9:10-10:41

TUE
Du.07:42-08:41
Du.23:11-24:10

4

Trayodashi 11:30
Bharani 12:03
Va.11:23-24:53

11

Panchami 6:56
Ashlesha 13:07
va.26:21-28:07

18

Dwadashi 20:57
Vishakha (Full)
Va.11:25-13:08

25

Chaviti 12:40
Danishta 26:34
Va.7:47-9:17

WED
Du.11:37-12:36

TIDHI NAKSHATRA

Alabama -1 hr.	Texas -1 hr.
Arkansas -1 hr.	Wisconsin -1 hr.
Illinos -1 hr.	Colorado -2 hrs
Lowa -1 hr.	Idaho -2 hrs
Kansas -1 hr.	Montana -2 hrs
Louisiana -1 hr.	New Mexico -2 hrs
Mississippi -1 hr.	Utah -2 hrs
Missouri -1 hr.	Wyoming -2 hrs
Nebraska -1 hr.	Arizona -2 hrs
North Carolina -1 hr.	California-3 hrs.
Noth Dakota-1 hr.	Nevada -3 hrs.
Oklahoma -1 hr.	Oregon -3 hrs.
South Dakota -1 hr.	Alaska -4 hrs.
Tennessee -1 hr.	Hawaii -6 hrs.

5

Chaturdashi 9:24
Kruttika 10:45
Va.26:03-27:35

12

Shashti 8:46
Magha 15:40
Va.24:38-26:25

19

Trayodashi 21:19
Vishakha 6:52
Va.11:03-12:43

26

Panchami 10:24
Satabhisham 25:05
Va.9:19-10:50

THU
Du.09:40-10:39
Du.15:34-16:33

6

Amavashya 7:36
Rohini 9:45
Va.15:11-16:44

13

Saptami 11:02
Pubba 18:37
Va.26:45-28:33

20

Chaturdashi 21:01
Anuradha 7:39
Va.13:20-14:57

27

Shashti 8:08
P.Bhadra 23:39
Va.7:06-8:37

FRI
Du.07:42-8:41
Du.12:37-13:36

7

Jyeshtha, Vidiya 6:14
Vidiya 5:24 AM
Mrugashira 9:11
Va.17:32-19:07

14

Ashtami 13:33
Uttara 21:42
Va. (Nill)

21

Purnima 20:06
Jyeshtha 7:47
Va (Nill)

28

Saptami 5:56
Ashtami 27:49
U.Bhadra 22:18
Va.8:42-10:43

SAT
Du.4:46-07:42

1

Dashami 18:33
U.Bhadra 16:45
Va.27:57-29:27

8

Tadiya 5:13 am
Ardhrhdra 9:11
Va.21:25-23:04

15

Navami 16:01
Hasta 24:41
Va.7:11-8:59

22

Padyami 18:42
Moola 7:23
Va.5:50-7:23

29

Navami 25:48
Revati 21:03
Va.9:40-11:11

2 SUN - Ekadashi revati Midhunam 8:26
Karkatakam 9:30
Gurumudhami end

8 SAT - Chaviti Andra Midhnuam 8:03
Karkatakam 9:07

9 SUN - Pamchami Punarvasu 7:50
Karkatakam 9:03

15 SAT - Navami Hasta Karkatakam 9:00
Vruchikam 18:34

16 SUN - Dashami Chitta Karkatakam 8:35
Vruchikam 18:34

23 SUN - Vidiya Uttarashadha Karkatakam 8:08

28 FRI - Astami Uttarabhadra Karkatakam 7:48

29 SAT - Navami Revati Karkatakam 8:19

30 SUN - Dashami Aswini Karkatakam 7:40

RAHU KALAM

SUN 17:44-19:36
MON 06:37-08:20
TUE 15:53-17:45
WED 12:08-13:59
THU 13:59-15:51
FRI 10:17-12:09
SAT 08:26-10:18

Sri Krodhi Nama Sam. Jyesta Bahula
Ekadasi Monday to Ashada Bahula
Dwadashi Wednesday End.

JULY 2024

MUHURTHAMS

SUN
Du.17:37-18:36

MON
Du.12:42-13:41
Du.15:39-16:38

TUE
Du.07:46-08:45
Du.23:17-24:10

WED
Du.11:43-12:42

THU
Du.09:45-10:44
Du.15:38-16:38

FRI
Du.07:47-08:46
Du.12:42-13:41

SAT
Du.04:51-07:48

	7 Vidiya 18:28 Pushyami 19:31 Va. (Nill)	14 Ashtami 6:55 Chitta 11:35 Va.17:48-19:34	21 Purnima 5:16 Padyami 26:41 U.Shadha 13:43 V.17:25-18:54	28 Ashtami 8:56 Bharani 24:24 Va.10:29-12:02
1 Ekadashi 22:11 Bharani 18:56 Va.5:06-6:38	8 Tadiya 19:38 Ashlesha 21:21 Va.9:14-10:57	15 Navami 8:48 Swati 13:58 Va.20:03-21:47	22 Vidiya 23:52 Shravani 11:50 Va.15:30-16:58	29 Navami 7:25 Krutika 23:52 Va.12:06-13:39
2 Dwadashi 20:39 Krutika 18:08 Va.6:31-8:04	9 Chaviti 21:21 Magha 23:44 Va.10:29-12:15	16 Dashami 10:03 Vishakha 15:42 Va.19:56-21:37	23 Tadiya 20:59 Dhanishta 9:47 va.16:22-17:50	30 Dashami 6:14 Rohini 23:41 Va.15:43-12:18
3 Trayodashi 19:23 Rohini 17:36 Va.9:45-11:19	10 Panchami 23:32 Pubba 26:33 Va.8:38-10:25	17 Ekadashi 10:32 Anuradha 16:41 Va.22:25-24:02	24 Chavithi 18:09 Shatabisham 7:43 P.Bhadra 29:45 Va.13:35-15:03	31 Dwadashi 28:58 Mrugashira 23:52 Va.5:18-6:55
4 Chaturdashi 18:27 Mrugashira 17:23 Va.25:49-27:25	11 Shashti 26:02 Uttara 29:37 Va.10:39-12:28	18 Dwadashi 10:13 Jyesta 16:54 Va. (Nill)	25 Panchai 15:27 U.Bhadra 27:59 Va.14:37-16:06	JULY 1 Yogini Ekadasi 2 Pradosha Vratam 3 Masa Sivaratri 4 Amaavasya Anvadanam US Independence Day 6 Chandrodayam 7 Jagannadha Radha Yatra 11 Sukra Mudhami End. 11 Karkataka Sankramanam 17 First Ekadasi Chaturmasya Vratham 21 Guru Purnima Saibaba Radhotsavam 29 Aadi Kruttika 31 Kamika Ekadasi
5 Amaavasya 17:56 Aardhra 17:35 Va (Nill)	12 Saptami 28:34 Hasta (Full) Va.15:07-16:56	19 Trayodashi 9:10 Moola 16:24 Va.14:51-16:24	26 Shashti 12:59 Revati 26:28 Va.15:12-16:42	
6 Ashadhasuddha Padyami 17:55 Punarvasu 18:16 Va.5:52-7:31	13 Ashtami (Full) Hasta 8:43 Va.1:43-19:31	20 Chaturdashi 7:29 P.Shadha 15:17 Va.22:49-24:19	27 Saptami 10:48 Aswini 26:16 Va.21:27-22:59	

- 6 SAT - Padyami (Vargo) Punarvasu Karkat 7:59
- 7 SUN - Pushyami Karkat 7:13
- 11 THU - Sukramudami end
- 12 FRI - Saptami Hasta Karkat 6:49
- 13 SAT - Ashtami Chitta Tula 15:53
- 14 SUN - Ashtami Chitta Tula 6:45
- 20 SAT - Purnima Uttarashadha Dhanussu 19:38
- 21 SUN - Padyami Uttarashadha Tula 15:11
- 26 FRI - Shashti Revati Dhanussu 19:14
- 27 SAT - Saptami Aswini Tula 14:48
Dhanussu 19:10

DATE	SUNRISE	SUNSET	RAHU KALAM
			SUN 17:44-19:34
			MON 06:39-08:30
01	4:48	19:35	TUE 15:54-17:45
11	4:54	19:32	WED 12:12-14:03
21	5:01	19:26	THU 14:03-15:54
31	5:10	19:18	FRI 10:22-12:13
			SAT 08:32-10:22

**Sri Krodhi Nama Sam. Ashada Babhula
Trayodashi Thursday to Sravana
Bahula Trayodashi Saturday End.**

AUGUST 2024

MUHURTHAMS

SUN
Du.17:22-18:18

MON
Du.12:42-13:38
Du.15:29-16:25

TUE
Du.08:03-08:59
Du.23:13-24:09

WED
Du.11:46-12:41

THU
Du.09:53-10:50
Du.15:32-16:28

FRI
Du.08:01-08:57
Du.12:42-13:39

SAT
Du.05:12-08:01

AUGUST	4	11	18	25
1 Pradosha Vratam 2 Masa Sivaratri 3 Amaasya Anyadanam 4 Friendship day 5 Chandrodayam 6 Mangalagowri Vratam 8 Naga Chaturdhi 9 Naga Panchami Garuda Panchami 11 Bhanu Saptami 13 Mangala Gowri Vratam 16 Varalakshmi Vratam Simha Sankramanam 17 Sani Trayodashi 18 Hayagreeva Jayanthi Vighanasa Jayanthi 19 Raki, Kakshabandan 22 Sankastahara Jayanthi 26 Srikrishna Janmastami 31 Sani Trayodashi Masa Sivaratri	Amavasya 6:11 Ashlesha 28:50 Va.16:41-18:25	Saptami 21:24 Swati 22:02 Va.28:12-29:57	Chaturdashi 16:34 Shravanam 21:39 Va.25:16-26:43	Saptami 17:08 Bharani 6:14 Krutika 29:24 Va.17:45-19:18
	5	12	19	26
	Shravana Suddha Padyami 7:32 Magha (Full) Va.17:58-19:44	Ashtami 23:00 Vishakha 24:13 Va. (Nill)	Purnima 13:24 Dhanishta 19:14 Va.25:40-27:06	Ashtami 15:49 Rohini 29:05 Va.21:09-22:44
	6	13	20	27
	Vidiya 9:21 Magha 7:12 Va.16:06-17:53	Navami 23:53 Anuradha 25:41 Va.4:31-6:14	Padyami 10:02 Satabhisha 16:38 Va.22:21-23:46	Navami 15:02 Mrugashira 29:21 Va.10:43-12:20
	7	14	21	28
	Tadiya 11:35 Pubba 9:59 Va.18:05-19:53	Dashami 23:56 Jyeshtha 26:21 Va.7:32-9:11	Vidiya 6:36 Tadiya 27:15 P.Bhadra 14:02 Va.22:38-24:04	Dashami 14:48 Aardhra 30:06 Va.13:59-15:38
	1	8	15	22
Trayodashi 28:56 Aardhra 24:27 Va.8:26-10:04	Chaviti 14:06 Uttara 13:02 Va.22:33-24:22	Ekadashi 23:09 Moola 26:12 Va.24:39-26:13	Chaviti 24:08 U.Bhadra 11:34 Va.22:26-23:54	Ekadashi 15:06 Punarvasu (Full) Va.18:43-20:24
	2	9	16	23
Chaturdashi (Full) Punarvasu 25:27 Va.12:55-14:35	Panchami 16:43 Hasta 16:13 Va.25:16-27:05	Dwadashi 21:35 P.Shadha 25:17 Va.11:32-13:05	Panchami 21:21 Revati 9:23 Va.27:51-29:20	Dwadashi 15:54 Punarvasu 7:24 Va.15:56-17:39
	3	10	17	24
Chaturdashi 5:20 Pushyami 26:55 Va.9:54-11:36	Shashti 19:14 Chitta 19:17 Va.25:34-27:22	Trayodashi 19:20 U.shadha 23:43 Va.8:51-10:21	Shashti 19:00 Aswini 7:34 Va.16:35-18:05	trayodashi 17:10 Pushyami 9:08 Va.23:02-24:47

- 8 THU - Panchami Hasta Midhunam 27:59
- 9 FRI - Panchami Hasta Tula 13:57
Chitta Dhanussu 18:19
Mesham 23:50
- 10 SAT - Shashti Chitta Tula (Vargo) 11:56
Dhanussu 18:15
Swathi 23:46
Midhunam 27:51
- 11 SUN - Saptami Swati Tula (Vargo) 11:52
Dhanussu 18:11
- 15 THU - Ekadashi Moola Tula (Vargo) 11:43
- 17 SAT - Trayodashi Uttarashadha Tula (Vargo)11:31
Dhanussu 17:48
Makaram 19:07
Mesham 23:19
Sharavanam Midhunam 27:24
Karkatakam 28:41
- 18 SUN - Chaturdashi Shravanam Tula (Vargo) 11:27
Dhanussu 17:44
Dhanishta Mesham 23:15
Midhnuam 27:20
Karkatakam 28:23
- 23 FRI - Panchami Aswini Tula (Vargo) 11:07
Mesham 22:55
Midhnuam 27:00

RAHU KALAM	
DATE	SUNRISE SUNSET
SUN	17:29-19:14
MON	06:59-08:44
TUE	15:43-17:27
WED	12:14-13:58
THU	13:57-15:41
FRI	10:30-12:13
SAT	08:46-10:30

**Sri Krodhi Nama Sam. Sravana Bahula
Charudashi Sunday to Bhadrapada
Bahula Trayodashi Monday End**

SEPTEMBER 2024

MUHURTHAMS

SUN Du.15:42-17:44	1 Chaturdashi 18:51 Ashlesha 11:17 Va.24:31-26:17	8 Panchami 9:27 Vashakha (FullP) VA.11:14-13:01	15 Dwadashi 7:41 Trayodashi 28:39 Shravanam 8:18 Va.11:05-13:19	22 Shashti 27:19 Krutika 12:31 Va.27:50-29:23	29 Dwadashi 6:17 Magha 19:47 Va.6:25-8:12
MON Du.12:33-13:255 Du.15:08-15:59	2 Amavashya 20:54 Magha 13:49 Va.22:44-24:31	9 Shashti 11:22 Vishakha 7:33 Va.11:56-13:40	16 Chaturdasi 25:13 Dhanista 6:02 Shatabhisham 27:22 Va.12:28-13:54	23 Saptami 26:08 Rohini 11:36 Va.17:05-18:40	30 Trayodashi 8:35 Pubba 22:44 Va. (Nill)
TUE Du.08:15-09:07 Du.22:00-23:52	3 Bhadrapada Suddha Padyami 23:16 Pubba 16:39 Va.24:45-6:33	10 Saptami 12:41 Anuradha 9:32 Va.15:31-17:13	17 Purnima 21:33 P.Bhadra 24:29 Va.9:01-10:26	24 Ashtami 25:40 Mrugashira 11:23 Va.19:53-21:30	SEPTEMBER 2 Polala Amaasya 4 Chandrodayam 6 Ganesh Chaviti 7 Rushi Panchami 14 Onam Ekadasi Vamana Jayanthi 15 Bhuvanewari Jayanthi Engineer's Day 16 Viswakarma Puja Kanya Sankramanam 17 Chandragrahanam 18 Pitruapaksha Starts 19 Undralla Taddhi 20 Sankastahara Chaturdhi 21 Maha Bharani 24 Mahalakshmi Vratam 28 Ekadashi 29 Pradosha Vratam 30 Maasa Sivaratri TIDHI NAKSHATRA Alabama -1 hr. Texas -1 hr. Arkansas -1 hr. Wisconsin -1 hr. Illinois -1 hr. Colorado -2 hrs Iowa -1 hr. Idaho -2 hrs Kansas -1 hr. Montana -2 hrs Louisiana -1 hr. New Mexico -2 hrs Mississippi -1 hr. Utah -2 hrs Missouri -1 hr. Wyoming -2 hrs Nebraska -1 hr. Arizona -2 hrs North Carolina -1 hr. California -3 hrs. North Dakota -1 hr. Nevada -3 hrs. Oklahoma -1 hr. Oregon -3 hrs. South Dakota -1 hr. Alaska -4 hrs. Tennessee -1 hr. Hawaii -6 hrs. Note: Please follow (+,-) symbols, based on WASHINGTON DC.
WED Du.11:41-12:32	4 Vidiya 25:50 Uttara 19:43 Va. (Nill)	11 Ashtami 13:16 Jyeshtha 10:50 Va. (Nill)	18 Padyami 17:48 U.Bhadra 21:33 Va.8:55-10:19	25 Navami 25:54 Aardhra 11:52 Va.24:23-26:04	
THU Du.9:58-10:50 Du.15:05-15:57	5 Tadiya 28:30 Hasta 22:54 VA.5:14-7:02	12 Navami 13:02 Moola 11:21 Va.9:45-11:22	19 Vidiya 14:09 Revati 18:44 Va.8:07-9:32	26 Dashami 26:49 Punarvasu 13:02 Va.21:35-23:18	
FRI Du.08:17-09:08 Du.12:32-13:23	6 Chaviti (Full) Chitta 26:03 Va.7:58-9:47	13 Dashami 11:59 P.shadha 11:04 Va.18:48-20:21	20 Tadiya 10:44 Ashwini 16:11 Va.12:36-14:02	27 Ekadashi 28:19 Pushyami 14:49 Va.28:47-30:33	
SAT Du.05:44-08:17	7 Chavithi 7:06 Swati 28:59 Va.8:22-10:10	14 Ekadashi 10:10 U.Shadha 10:01 Va.13:47-15:17	21 Chaviti 7:43 Panchami 29:12 Bharani 14:05 Va.25:14-26:44	28 Dwadashi (Full) Ashlesha 17:06 Va. (Nill)	

- 6 FRI - Chaviti Chitta Tula 11:51
- 7 SAT - Panchami Swati Tula 11:47
- 8 SUN - Shashti Vishakha Tula (Vergo)10:05
- 11 WED - Ashtami Moola Tula 11:31
- 13 FRI - Dashami Uttarashadha Tula 11:23
- 14 SAT - Dwadashi Shravana Tula 11:19
Vruchikam 12:32
- 15 SUN - Trayodashi Dhanishta (Vergo) Tula 9:38
- 19 THU - Vidiya revati Tula 11:00
- 20 FRI - Chaviti Aswini Tula 10:56
Vruchikam 12:12
- 27 FRI - Ekadashi Pushyami Tula 10:28
Vruchikam 11:45
- 29 SUN - Trayodashi Magha Tula 10:20

DATE	SUNRISE	SUNSET	RAHU KALAM
			SUN 16:59-18:36
			MON 07:17-08:54
01	5:39	18:36	TUE 15:20-16:57
11	5:47	18:20	WED 12:07-13:43
21	5:56	18:04	THU 13:42-15:18
31			FRI 10:30-12:06
			SAT 08:55-10:30

Sri Krodhi Nama Sam. Bhadra Bahula Chaturdashi Tuesday to Asviyuja Bahula Amavasya Thursday end.

OCTOBER 2024

MUHURTHAMS

SUN
Du.16:09-16:55

MON
Du.12:18-13:04
Du.14:36-15:22

TUE
Du.08:27-09:13
Du.22:44-23:30

WED
Du.11:34-13:11

THU
Du.10:00-10:47
Du.14:39-15:26

FRI
Du.08:28-09:14
Du.12:20-13:06

SAT
Du.06:09-08:28

OCTOBER	6	13	20	27
1 Amaavasya 2 Surya Grahanam 3 Sridevi Navaratr Starts 4 Chandrodayam 9 Saraswathi Puja 10 Durgastami 11 Mahanavami 12 Vijaya Dasami 14 Pradosha Vratam 16 Tula Sankramanam 19 Atla Taddi 20 Sankastahara Chaturdhi 30 Naraka Chaturdasi 31 Deepavali	6 Chaviti 23:16 Vishakha 13:40 Va.18:04-19:50	13 Ekadashi 20:10 Dhanishta 16:20 Va.22:57-24:25	20 Chaviti 17:46 Rohini 20:19 Va.12:49-14:19	27 Ekadashi 21:20 Pubba 28:52 Va.10:51-12:39
	7 Panchami 24:47 Anuradha 15:54 Va.21:57-23:41	14 Dwadashi 17:11 Shatabhisham 14:11 Va.19:57-21:23	21 Panchami 15:58 Mrugashira 19:19 Va.27:34-29:09	28 Dwadashi 24:01 Uttara (Full) Va.13:01-14:50
1 Chaturdashi 11:08 Uttara 25:51 Va.6:51-8:41	8 Shashti 25:43 Jyeshtha 17:37 Va. (Nill)	15 Trayodashi 13:48 P.Bhadra 11:37 Va.20:07-21:32	22 Shashti 14:58 Ardhra 19:07 Va. (Nill)	29 Trayodashi 26:44 Uttara 8:02 Va.17:34-19:22
2 Amavasya 13:48 Hasta 29:01 Va.11:22-13:11	9 Saptami 26:01 Moola 18:44 Va.17:05-18:44	16 Chaturdashi 10:10 U.Bhadra 8:46 Va.19:18-20:42	23 Saptami 14:48 Punarvasu 19:44 Va.7:20-8:59	30 Chaturdashi 29:22 Hasta 11:12 Va.20:14-22:02
3 Asviyuja Suddha Padyami 16:27 Chitta (Full) Va.14:04-15:52	10 Asthami 25:36 P.Shadha 19:10 Va.27:10-28:45	17 Purnima 6:25 Padyami 26:44 Ashwini 26:55 Va.23:24-24:48	24 Ashtami 15:27 Pushyami 21:08 Va.16:12-17:53	31 Amavasya (Full) Chitta 14:13 Va.20:30-22:17
4 Vidiya 19:00 Chitta 8:07 Va.14:25-16:13	11 Navami 24:27 U.Bhadra 18:54 Va.22:48-24:21	18 Vidiya 23:18 Bharani 24:15 Va.11:25-12:50	25 Navami 16:52 Ashlesha 23:14 Va.10:59-12:44	TIDHI NAKSHATRA Alabama -1 hr. Texas -1 hr. Arkansas -1 hr. Wisconsin -1 hr. Illinos -1 hr. Colorado -2 hrs Lowa -1 hr. Idaho -2 hrs Kansas -1 hr. Montana -2 hrs Louisiana -1 hr. New Mexico -2 hrs Mississippi -1 hr. Utah -2 hrs Missouri -1 hr. Wyoming -2 hrs Nebraska -1 hr. Arizona -2 hrs North Carolina -1 hr. California -3 hrs. Noth Dakota -1 hr. Nevada -3 hrs. Oklahoma -1 hr. Oregon -3 hrs. South Dakota -1 hr. Alaska -4 hrs. Tennessee -1 hr. Hawaii -6 hrs. Note: Please follow (+,-) symbols, based on WASHINGTON DC.
5 Tadiya 21:18 swati 11:02 Va.17:17-19:04	12 Dashami 22:36 Shravanam 17:56 Va.21:43-23:14	19 Tadiya 20:15 Kruttika 22:00 Va.11:04-12:32	26 Dashami 18:53 Magha 25:53 Va.12:31-14:17	

- 3 THU - Padyami Chitta Tula 9:55
Vruchikam 11:23
Mesham 20:11
Vrushabham 21:29
Karkatakam 25:33
- 4 FRI - Vidhiya Swati Vruchikam 11:21
Mesham 20:10
Vrushabham 21:25
- 5 SAT - Tadiya Swati Tula 10:17
Vruchikam 11:17
- 6 SUN - Chaviti Anuradha Vrushabham 21:17
Karkatakam 25:11
- 11 FRI - Navami Uttarashadha Tula 9:49
Shravanam Vrushabham 20:57
Karkatakam 24:51
- 12 SAT - Dashami Shravanam Vruchikam 9:45
Dhanishta Mesham 17:38
Vrushabham 20:53
Karkatakam 24:37
- 13 SUN - Ekadashi Dhanishta Tula 9:41
Vruchikam 10:46
Satabhisham, Mesham 19:35
Vrushabham 20:49
Karkatakam 24:43
- 17 THU - Purnima Aswini Tula 9:25
Vruchikam 10:30
Mesham 19:19
Vrushabham 20:33
Karkatakam 24:28
- 19 SAT - Tadiya Rohini Karkatakam 24:20
- 20 SUN - Chaviti Rohini Vruchikam 10:18
Vrushabham 20:22
Mrugashira Karkatakam 24:10
- 26 SAT - Dashami Magha Vruchikam 9:55
Dhanussu 11:44
Vrushabham 19:58

DATE SUNRISE SUNSET		RAHU KALAM
01	6:06 17:50	SUN 16:15-17:41
06	6:06 17:50	MON 07:38-09:04
11	6:15 17:33	TUE 14:53-16:21
16	6:15 17:33	WED 11:57-13:25
21	6:25 17:19	THU 13:24-14:51
26	6:36 17:06	FRI 10:30-11:56
		SAT 09:03-10:30

**Sri Krodhi Nama Sam. Aswiyuja Bahula
Amavasya Friday to Karthika Bahula
Amavasya Saturday End.**

NOVEMBER 2024

MUHURTHAMS

- 2 SAT - Vidiya Anuradha Midhunam 22:19
- 3 SUN - Vidiya Anuradha Vrushikam 8:23
Dhanussu 11:41
Vrushabham 18:27
Midhnuam 22:16
- 6 WED - Pamchami, P.Shadha Vrushikam 8:12
- 7 THU - Shashti U.Shadha, Vrushikam 8:00
Vrushabham 18:11
Midhunam 21:01
- 8 FRI - Saptami Shraavanam Vrushikam 8:04
Dhanussu 11:21
Vrushabham 18:07
Midhunam 20:57
- 9 SAT - Ashtami Dhanishta Vrushikam 8:00
Dhanussu 11:18
Vrushabham 18:03
Midhunam 20:53
- 10 SUN - Navami Shatabhisham Vrushikam 7:56
Dhanussu 11:14
Vrushabham 17:59
Midhunam 20:50
- 13 WED - Trayodashi Revati Vrushikam 7:44
Dhanussu 11:02
Aswini Vrushabham 17:47
Midhunam 20:28
- 14 THU - Chaturdashi Aswini Vrushikam 8:40
Dhanussu 10:38
- 16 SAT - Padyami Rohini Vrushikam 7:32
Dhanussu 10:50
Vrushabham 17:36
Midhunam 20:26
- 17 SUN - Vidiya Mrugashira Dhanussu 10:46
Midhunam 20:22
Tula 30:19
- 22 FRI - Saptami Magha Dhanussu 10:26
Tula 30:00
- 24 SUN - Navami Pubba Dhanussu 10:19
Uttara Tula 29:52

RAHU KALAM

DATE	SUNRISE	SUNSET	SUN 15:45-17:03
01	6:37	17:05	MON 07:58-09:16
10	6:58	16:49	TUE 14:26-15:44
20	6:48	16:55	WED 11:52-13:09
30	6:08	16:44	THU 13:08-14:25
			FRI 09:37-10:49
			SAT 09:15-10:33

SUN
Du.15:40-16:22

MON
Du.12:12-12:54
Du.14:16-14:58

TUE
Du.08:46-09:27
Du.22:29-23:11

WED
Du.11:31-12:12

THU
Du.10:09-10:50
Du.14:15-14:56

FRI
Du.08:43-09:25
Du.12:12-12:54

SAT
Du.06:38-08:44

NOVEMBER	
1 Akasadeepa Starts	2 Yama Vidiya
3 Chandrodayam	5 Nagula Chavithi
12 Ksheerabdi Dwadasi	14 Children's Day
15 Kartika Purnima	18 Sankastahara Chaturdari
22 Kalabhairavastami	23 Thanks giving
26 Ekadasi	28 Masa Sivaratri
30 Amaavasya Anvadanam	
TIDHI NAKSHATRA	
Alabama -1 hr. Texas -1 hr.	Arkansas -1 hr. Wisconsin -1 hr.
Illinos -1 hr. Colorado -2 hrs	Iowa -1 hr. Idaho -2 hrs
Kansas -1 hr. Montana -2 hrs	Louisiana -1 hr. New Mexico -2 hrs
Mississippi -1 hr. Utah -2 hrs	Missouri -1 hr. Wyoming -2 hrs
Nebraska -1 hr. Arizona -2 hrs	North Carolina -1 hr. California -3 hrs.
Noth Dakota -1 hr. Nevada -3 hrs.	Oklahoma -1 hr. Oregon -3 hrs.
South Dakota -1 hr. Alaska -4 hrs.	Tennessee -1 hr. Hawaii -6 hrs.
Note: Please follow (+,-) symbols, based on WASHINGTON DC.	
1 Amavasya 7:46 Swati 17:00 Va.23:12-24:58	8 Saptami 13:25 Shraavanam 25:16 Va.(Nill)
2 Kartika Suddha Padyami 9:51 Vishakha 19:27 Va.23:50-25:35	9 Ashtami 12:14 Dhanishta 24:28 Va.5:11-6:44

3 Vidiya 11:34 Anuradha 21:33 Va.27:354-29:18	4 Tadiya 12:53 Jyeshtha 23:14 Va (Nill)	5 Chaviti 13:46 Moola 24:29 Va.22:49-24:29	6 Panchami 14:10 P.Shadha 25:16 Va.10:28-12:07	7 Shashti 14:04 U.Shadha 25:32 Va.9:25-11:02
10 Navami 10:30 Shatabisha 23:09 Va.7:20-8:51 Va.29:04-30:32	11 Dashami 8:16 Ekadashi 29:34 P.Bhadra 21:21 Va(Nill)	12 Dwadashi 26:30 U.Bhadra 19:09 Va.6:02-7:31	13 Trayodashi 23:12 Revati 16:40 Va.5:55-7:20	14 Chaturdashi 19:48 Ashwini 14:02 Va.10:28-11:55 Va.22:34-11:59
17 Vidiya 10:35, Rohini 6:51 Mrugashira 29:17 Va.12:03-13:32	18 Tadiya 8:25 Aardhra 28:24 Va.13:18-14:50	19 Chaviti 6:57 Panchami 30:18 Punarvasu 28:19 Va.16:16-17:52	20 Shashti 30:32 Pushyami 29:04 Va.12:29-14:07	21 Saptami (Full) Ashlesha 30:38 Va.18:27-20:20
24 Navami 11:49 Pubba 11:45 Va.19:53-21:41	25 Dashami 14:31 Uttara 14:52 Va.24:24-26:13	26 Ekadashi 17:17 Hasta 18:03 Va.27:06-28:54	27 Dwadashi 19:53 Chitta 21:05 Va.27:21-27:08	28 Trayodashi 22:09 Swati 23:47 Va (Nill)
29 Saptami 7:37 Magha (Full) Va.19:43-21:28	22 Saptami 7:37 Magha (Full) Va.19:43-21:28	23 Ashtami 9:26 Magha 8:56 Va.17:50-19:37	29 Chaturdashi 23:59 Vishakha 26:03 Va.5:57-7:43	30 Amavasya 25:20 Anuradha 27:52 Va.6:24-8:08

3 Vidiya 11:34 Anuradha 21:33 Va.27:354-29:18	10 Navami 10:30 Shatabisha 23:09 Va.7:20-8:51 Va.29:04-30:32	17 Vidiya 10:35, Rohini 6:51 Mrugashira 29:17 Va.12:03-13:32	24 Navami 11:49 Pubba 11:45 Va.19:53-21:41
4 Tadiya 12:53 Jyeshtha 23:14 Va (Nill)	11 Dashami 8:16 Ekadashi 29:34 P.Bhadra 21:21 Va(Nill)	18 Tadiya 8:25 Aardhra 28:24 Va.13:18-14:50	25 Dashami 14:31 Uttara 14:52 Va.24:24-26:13
5 Chaviti 13:46 Moola 24:29 Va.22:49-24:29	12 Dwadashi 26:30 U.Bhadra 19:09 Va.6:02-7:31	19 Chaviti 6:57 Panchami 30:18 Punarvasu 28:19 Va.16:16-17:52	26 Ekadashi 17:17 Hasta 18:03 Va.27:06-28:54
6 Panchami 14:10 P.Shadha 25:16 Va.10:28-12:07	13 Trayodashi 23:12 Revati 16:40 Va.5:55-7:20	20 Shashti 30:32 Pushyami 29:04 Va.12:29-14:07	27 Dwadashi 19:53 Chitta 21:05 Va.27:21-27:08
7 Shashti 14:04 U.Shadha 25:32 Va.9:25-11:02	14 Chaturdashi 19:48 Ashwini 14:02 Va.10:28-11:55 Va.22:34-11:59	21 Saptami (Full) Ashlesha 30:38 Va.18:27-20:20	28 Trayodashi 22:09 Swati 23:47 Va (Nill)
8 Saptami 13:25 Shraavanam 25:16 Va.(Nill)	15 Purnima 16:27 Bharani 11:24 Va.22:09-23:35	22 Saptami 7:37 Magha (Full) Va.19:43-21:28	29 Chaturdashi 23:59 Vishakha 26:03 Va.5:57-7:43
9 Ashtami 12:14 Dhanishta 24:28 Va.5:11-6:44	16 Padyami 13:19 Krutika 8:57 Va.23:31-24:58	23 Ashtami 9:26 Magha 8:56 Va.17:50-19:37	30 Amavasya 25:20 Anuradha 27:52 Va.6:24-8:08

**Krodhi Nama Sam. Margashira
Suddha Padyami Sunday to Pushya
Suddha Padyami Tuesday End.**

DECEMBER 2024

MUHURTHAMS

SUN Du.15:28-16:06	1 Margashira Suddha Padyami 26:12 Jyeshtha 29:14 Va.9:50-11:32	8 Ashtami 21:32 P.Bhadra 28:25 Va.11:40-13:12	15 Padyami 25:54 Mrugashira 15:49 Va. 23:46-25:17	22 Ashtami 30:37 Uttara 22:38 Va (Nill)	29 Chaturdashi 17:30 Jyeshtha 12:51 Va (Nill)
MON Du.12:17-12:55 Du.14:12-14:50	2 Vidiya 26:38 Moola 30:10 Va.28:32-30:10	9 Navami 19:31 U.Bhadra 26:59 Va.13:29-14:59	16 Vidiya 24:25 Ardra 14:42 Va.26:23-27:57	23 Navami (Full) Hasta 25:46 Va.8:07-9:56	30 Amavasya 17:25 Moola 13:26 Va.11:49-13:26
TUE Du.09:06-09:44 Du.22:31-23:10	3 Tadiya 26:39 P.Shadha 30:44 Va.16:03-17:41	10 Dashami 17:12 Revati 25:16 Va.14:10-15:39	17 Tadiya 23:35 Punarvasu 14:13 Va.22:13-23:49	24 Navami 9:21 Chitta 28:51 Va.10:49-12:38	31 Pushya Suddha Padyami 16:51 P.Shadha 13:30 Va.21:29-23:04
WED Du.11:39-12:18	4 Chavithi 26:18 U.Shadha 30:55 Va.14:50-16:27	11 Ekadashi 14:30 Ashwini 23:21 Va.19:42-21:10	18 Chavithi 23:32 Pushyami 14:27 Va.27:42-29:23	25 Dashami 11:58 Swati (Full) Va.11:08-12:56	DECEMBER 1 Kaartika Deepodvasana 2 Chandrodayam 6 Subrahmanya Sasti 11 Geetha Jayanthi 12 Hanumadvaram 14 Dattatreya Jayanthi 15 Dhanussankramanam 18 Sankastahara Chaturdhi 25 Christmas 28 Masa Sivaratri 30 Amaavasya Anvadanam
THU Du.10:24-11:02 Du.14:12-14:50	5 Panchami 25:37 Shravanam 30:47 Va.10:56-12:32	12 Dwadashi 11:55 Bharani 21:10 Va.8:09-9:37	19 Panchami 24:18 Ashlesha 15:28 Va.28:17-30:00	26 Ekadashi 14:13 Swathi 7:38 Va.13:50-15:36	TIDHI NAKSHATRA Alabama -1 hr. Texas -1 hr. Arkansas -1 hr. Wisconsin -1 hr. Illinois -1 hr. Colorado -2 hrs Iowa -1 hr. Idaho -2 hrs Kansas -1 hr. Montana -2 hrs Louisiana -1 hr. New Mississippi -1 hr. Mexico -2 hrs Utah -2 hrs Missouri -1 hr. Wyoming -2 hrs Nebraska -1 hr. Arizona -2 hrs North Carolina -1 hr. California -3 hrs. North Dakota -1 hr. Nevada -3 hrs. Oklahoma -1 hr. Oregon -3 hrs. South Dakota -1 hr. Alaska -4 hrs. Tennessee -1 hr. Hawaii -6 hrs. Note: Please follow (+,-) symbols, based on WASHINGTON DC.
FRI Du.09:08-09:46 Du.12:18-12:56	6 Shashti 24:35 Dhanishta 30:19 Va.10:44-12:19	13 Trayodashi 9:09 Chaturdashi 30:28 Krutika 19:16 Va.8:17-9:45	20 Shashti 25:50 Magha 17:16 Va.26:01-27:47	27 Dwadashi 15:56 Vishakha 9:57 Va.14:18-16:01	
SAT Du.07:09-09:09	7 Saptami 23:14 Shatabhisha 29:32 Va.13:19-14:52	14 Purnima 28:04 Rohini 17:23 Va.9:59-11:28	21 Saptami 28:01 Pubba 19:43 Va.27:45-29:33	28 Trayodashi 17:02 Anuradha 11:42 Va.17:38-19:19	

- 4 WED - Chaviti Uttarashada Dhanussu 9:39
Midhunam 19:15, Tula 28:57
- 5 THU - Panchami Shravanam, Dhanussu 9:35
- 6 FRI - Shashti Dhanishta, Dhanussu (VG) 9:51
Midhunam - 19:07, Tula - 28:49
- 7 SAT - Saptami Shatabhisham Dhanussu 9:27
Midhnuam 19:03
- 8 SUN - Ashtami Purvabhada, Dhanussu 9:24
- 13 FRI - Chaturdashi Rohini Midhunam 18:40
Tula 28:17
- 14 SAT - Purnima Mrugashira Dhanussu 9:00
Midhunam 18:36
Tula 28:17
- 15 SUN - Padyami Mrugashira Dhanussu 8:56
- 21 SAT - Uttara Saptami Tula 27:44
- 22 SUN - Ashtami Uttara Meenam 11:52
Hasta Tula 27:45, Vruchikam 29:07
- 27 FRI - Dashami, Anuradha Meenam 11:35
Tula 27:41, Vruchikam 28:47

RAHU KALAM

DATE SUNRISE SUNSET

01 7:09 16:44
11 7:18 16:44
21 7:24 16:48
31 7:28 16:54

SUN 15:33-16:45
MON 08:22-09:34
TUE 14:21-15:33
WED 11:58-13:10
THU 13:10-14:22
FRI 10:48-12:00
SAT 09:37-10:49

Sri Krodhi Nama Samvatsaram
Pushya Suddha Vidiya Wednesday
Start Magha Suddha Tadiya end.

JANUARY 2025

MUHURTHAMS PUSHYAMAASAM

SUN
Du.15-43-16:21

MON
Du.12:33-13:11
Du.14:28-15:06

TUE
Du.9:23-10:01
Du.22:48-23:26

WED
Du.11:56-12:34

THU
Du.10:40-11:18
Du.14:30-15:08

FRI
Du.9:23-10:02
Du.12:35-13:13

SAT
Du.7:28-8:45

FESTIVALS 1 New Year 1 Chandra Darshan 4 Skanda Shashti 9 Vaikuntha Ekadashi 11 Sani Trayodashi 11 Prodosham 13 Bhogi 14 Makara Sankranti 14 Makara Villak 14 Big Pongal 15 Kanuma 27 Mahasivaratri 28 Amavasya 30 Chandra Darshana	5 Shashti 9:44 P.Bhadra 9:46 Va.18:55-20:26	12 Chaturdashi 18:32 Ardra 24:07 Va.8:59-10:32	19 Shashti 23:28 Utara 6:59 Va.16:24-18:12	26 Dwadashi 10:24 Moola 22:31 Va.6:06-6:45 Va.20:54-22:31
	6 Saptami 7:52 Ashtami 29:56 U.Bhadra 8:35	13 Purnima 17:25 Punarvasu 23:46 Va.11:53-13:28	20 Saptami 26:09 Hasta 9:59 Va.19:01-20:50	27 Trayodashi 10:04 P.shadha 22:27 Va.8:10-9:46
	7 Navami 27:55 revati 7:18 Aswini 29:58 VA.21:12-27:43	14 Baula Padyami 16:50 Pushyami 23:57 Va.7:46-9:22	21 Ashtami 28:47 Chitta 13:05 Va.19:24-21:13	28 Chaturdashi 9:05 U.Shadha 21:41 Va.6:14-7:48 Va.25:40-27:12
	1 Vidiya 15:53 U.Shadha 13:15 Va.17:10-18:44	8 Dashami 25:51 Bharani 28:36 Va.15:02-16:32	15 Vidiya 16:52 Ashlesha 25:45 Va.13:06-14:45	22 Navami (Full) Swati 16:03 Va.22:18-24:05
	2 Tadiya 14:37 sravanam 12:39 Va.16:32-18:05	9 Ekadashi 23:49 Krutika 27:14 Va.15:55-17:25	16 Tadiya 17:35 Magha 26:13 Va.13:25-15:07	23 Navami 7:07 Vishakha 18:37 Va.22:59-24:45
3 Chaviti 13:08 Dhanishta 11:50 Va.18:46-20:18	10 Tadiya 17:35 Magha 26:13 Va.13:25-15:07	17 Chaviti 18:59 Pubba 28:20 Va.10:52-12:36	24 Dashami 8:54 Anuradha 20:36 Va.26:35-28:17	
4 Panchami 11:30 Sathabisham 10:52 Va.16:59-18:31	11 Trayodashi 20:03 Mrugashira 24:53	18 Panchami 21:00 Uttara (Full) Va.12:17-14:03	25 Ekadashi 10:01 Jyeshtha 21:55 (Va.Nill)	

- 1 WED - Vidiya U.Shadha Meenam 11:26
 3 FRI - Chaviti Dhanishta Meenam 11:18
 4 SAT - Chaviti Dhanishta Meenam 11:18
 5 SUN - Panchami P. Bhadra Meenam 11:14
 6 MON - Shashti U.Bhadra Meenam 11:10
 10 FRI - Ashtami Revati Meenam 11:06
 11 SAT - Dwadashi Rohini Meenam 10:51
 12 SUN - Trayodashi Mrugashira Meenam 10:47
 18 SAT - Chaturdashi Ardra Meenam 10:43
 19 SUN - Panchami Uttara Meenam 10:20
 24 FRI - Ekadashi Anuradha Meenam 10:05
 26 SUN - Dwadashi Moola Meenam 9:52
 30 THU - Vidiya Dhanishta Mesham 11:53
 31 FRI - Tadiya Satabhisham Mesham 11:49

TIDHI NAKSHATRA

Alabama -1 hr.	Texas -1 hr.
Arkansas -1 hr.	Wisconsin -1 hr.
Illinos -1 hr.	Colorado -2 hrs
Lowa -1 hr.	Idaho -2 hrs
Kansas -1 hr.	Montana -2 hrs
Louisiana -1 hr.	New Mexico -2 hrs
Mississippi -1 hr.	Utah -2 hrs
Missouri -1 hr.	Wyoming -2 hrs
Nebraska -1 hr.	Arizona -2 hrs
North Carolina -1 hr.	California -3 hrs.
Noth Dakota-1 hr.	Nevada -3 hrs.
Oklahoma -1 hr.	Oregon -3 hrs.
South Dakota -1 hr.	Alaska -4 hrs.
Tennessee -1 hr.	Hawaii -6 hrs.

Note: Please follow (+,-) symbols, based on WASHINGTON DC.

DATE	SUNRISE	SUNSET	RAHU KALAM
			SUN 15:15-16:59
01	7:28	17:55	MON 08:27-09:51
11	7:27	17:04	TUE 14:04-15:49
21	7:23	17:15	WED 12:52-13:27
31	7:16	17:27	THU 13:27-14:30
			FRI 11:04-12:16
			SAT 09:52-11:04

**Sri Krodhi Nama Samvastaram Maagha
Suddha Chaviti Saturday (Start) Phalguna
Suddha Padyami Friday (end)**

FEBRUARY 2025

MUHURTHAMS (MAGHA MAASAM)

SUN
Du.16:4-16:45

MON
Du.12:01-12:42
Du.14:44-15:24

TUE
Du.9:18-9:59
Du.23:00-23:42

WED
Du.12:02-12:43

THU
Du.10:39-11:20
14:48-15:30

FRI
Du.9:15-9:56
Du.12:43-13:25

SAT
Du.7:08-26:27

FESTIVALS

1 Narm02
Vasantha Panchami

4 Radha Sapthami

8 Bhisma Ekadashi

9 Pradosha Puja

11 Purnima

12 Lalitha Jayanti

14 Lovers Day

15 Sankast
Chaturdi

25 Mahasivaratri

27 Amavasya

28 Chandra Darshan

TIDHI NAKSHATRA

Alabama -1 hr.	Wisconsin -1 hr.
Arkansas -1 hr.	Colorado -2 hrs
Illinois -1 hr.	Idaho -2 hrs
Iowa -1 hr.	Montana -2 hrs
Kansas -1 hr.	New
Louisiana -1 hr.	Mexico -2 hrs
Mississippi -1 hr.	Utah -2 hrs
Missouri -1 hr.	Wyoming -2 hrs
Nebraska -1 hr.	Arizona -2 hrs
North Carolina -1 hr.	California -3 hrs.
North Dakota -1 hr.	Nevada -3 hrs.
Oklahoma -1 hr.	Oregon -3 hrs.
South Dakota -1 hr.	Alaska -4 hrs.
Tennessee -1 hr.	Hawaii -6 hrs.
Texas -1 hr.	

Note: Please follow (+,-) symbols,
based on WASHINGTON DC.

2 Panchami 20:22 U.Bhadra 14:21 Va.25:33-27:02	9 Dwadashi 8:54 Ardra 7:21 Va.19:23-20:59	16 Chaviti 15:45 Hasta 18:04 Va.27:00-	23 Ekadashi 27:14 Moola8:11 Va.6:33-8:11 Va.17:59-19:37
3 Shashti 18:06 Revati12:45 Va.14:46-15:27	10 Trayodashi8:26 Punarvasu 7:29 Va.15:38-17:16	17 Panchami 18:22 Chitta 21:04 Va.27:24-29:12	24 Dwadashi 26:16 P.Shadha 8:28 Va.16:23-17:58
4 Saptami 16:00 Aswini 11:18 Va.7:33-9:03 Va.24:49-26:20	11 Chaturdasi 8:24 Pushyami 8:03 Va.21:20-23:00	18 Shashti 21:01 Swati 24:08 Va.(Nill)	25 Trayodashi 24:37 U.Shadha 7:59 Va.11:51-13:23
5 Ashtami 14:05 Bharani 10:02 Va.21:29-23:00	12 Purnima 8:52 Ashlesha 9:04 Va.21:46-23:29	19 Saptami 23:27 Vishakha 26:59 Va.6:26-8:14	26 Chaturdasi 22:24 Sraavanam 6:52 Va.10:38-12:08
6 Navami 12:22 Krutika 8:58 Va.12:24-25:57	13 Bahula Padyami 9:51 Magha 10:36 Va.19:14-20:57	20 Ashtami 25:27 Anuradha 29:22 Va.7:25-9:12	27 Amavasya 19:43 Satabisham 27:09 Va.11:50-13:18
7 Dashami 10:55 Rohini 8:08 Va.13:36-15:09	14 Vidiya 11:21 Pubba 12:38 Va.20:33-22:18	21 Navami 26:48 Jyeshtha (Full) Va.11:27-13:11	28 Phalguna Padyami 16:45 P.Bhadra 24:51 Va.8:58-10:25
1 Chaviti 22:43 P.Bhadra 16:01 Va.24:57-26:27	8 Ekadashi 9:45 Mrugashira 7:35 Va.15:53-17:28	15 Tadiya 13:21 Uttara 15:08 Va.24:30-26:18	22 Dashami 27:25 Jyeshtha 7:09 Va. (Nill)

- SAT - Chaviti P.Bhadra Meenam 9:24
Meham 11:17
U.Bhadra Vruchikam 26:35
- SUN - Panchami U.Bhadra Meenam 9:20
Mesham 11:13
Revati Tula 25:16
- FRI - Ekadashi Mrugashira Mesham 11:10
Tula 24:41 Vruchikam 25:57
- SAT - Dwadashi Ardra Mesham 11:07
- SUN - Trayodashi Punarvasu Mesham 11:04
Tula 24:33, Vruchikam 25:49
- FRI - Vidiya Pubba Mesham 10:42
Uttara Tula 24:13, Vruchikam 25:30
- SAT - Tadiya Uttara Mesham 10:38
Vrushabham 11:45
- SUN - Chaviti Hasta Mesham 10:34
Vrushabham 11:41
Chitta Tula 25:22, Vruchikam 25:22
Makaram 30:08
- FRI - Navami Jyeshtha Mesham 10:15
Vrushabham 11:22
- SAT - Dashami Moola Mesham 10:11
Vrushabham 11:18, Karkatakam 15:00
Tula 23:42, Vruchikam 24:58,
Makaram 29:45
- SUN - Ekadashi P.Shadha Mesham 10:07
Vrushabham 11:14
Karkatakam 14:56
- FRI - Padyami P.Bhadra Vrushabham 10:54
Karkatakam 14:35

PHALGUNA MAASAM

DATE	SUNRISE	SUNSET	RAHU KALAM
			SUN 16:13-17:30
01	7:15	07:28	MON 08:31-09:48
11	7:06	17:38	TUE 14:57-16:15
21	6:54	17:50	WED 12:22-13:40
31	6:42	17:58	THU 13:40-14:58
			FRI 11:04-12:23
			SAT 09:46-11:04

**Sri Krodhi Nama Samvastaram Phalguna
Suddha Vidiya Saturday (Start) Chaitra
Suddha Vidiya Mondah (End)**

MARCH 2025

MUHURTHAMS

- 1 SAT - Vidiya U.Bhadra Vrushabham 11:05
Karkatakam 14:32, Tula 23:14
Vruchikam 24:35, Makaram 29:17
- 2 SUN - Tadiya Revati Vrushabham 10:48
Karkatakam 14:32, Aswini Tula 23:26
Vruchikam 24:31, Makaram 29:08
- 6 THU - Ashtami Rohini Mesham 9:07
Vrushabham 10:22
Mrugashira Karkatakam 14:16
Tula 23:10, Vruchikam 24:15, Makaram 22:52
- 7 FRI - Navami Mrugashira Vrushabham 10:18
- 8 SAT - Dashami Adra Mesham 8:59
Vrushabham 10:14, Punarvasu Karkatakam 14:08
Tula 22:02, Vruchikam 24:07, Makaram 28:44
- 9 SUN - Ekadashi Punarvasu Mesham 8:55
Vrushabham 10:10
Pushyami Karkatakam 14:04
Vruchikam 24:03, Makaram 28:40
- 14 FRI - Padyami Uttara Mesham 9:36
Vrushabham 10:51, Hasta Tula 23:38
Vruchikam 24:43, Makaram 29:21
- 15 SAT - Vidiya Hasta Mesham 9:39
Vrushabham 10:47, Karkatakam 14:45
Tula 23:34, Vruchikam 24:39, Chitta Makaram 29:17
- 16 SUN - Tadiya chitta Mesham 9:28
Karkatakam 14:45, Tula 23:30
Vruchikam 24:35, Swati Makaram 29:13
- 21 FRI - Saptami Jyeshtha Vrushabham 10:23
Karkatakam 14:17, Moola Tula 23:11
Vruchikam 24:16, Makaram 28:53
- 22 SAT - Ashtami Moola Mesham 9:04
Vrushabham 10:17, Karkatakam 14:13
- 23 SUN - Navami, P.Shadha Mesham 9:00
Vrushabham 10:13, Karkatakam 14:09
U.Shada Tula 23:03, Vruchikam 24:08, Makaram 28:45

SUN
Du.17:30-17:16

30
Vidiya 22:42
Revati 6:03
Aswini 27:14
Va. 23:42-1:06

2
Tadiya 10:33
Revati 20:07
Va.9:18-10:44

9
Ekadasi 21:16
Punarvasu 13:23
Va.21:42-23:22

16
Vidiya 6:29
Chitta 28:15
Va.10:14-12:02

23
Navami 19:09
P.Shadha 17:46
Va.25:49-27:26

MON
Du.12:43-13:29
Du.14:59-15:47

31
Tadiya 19:13
Aswini 27:14
Va.23:42-1:06

3
Chavithi 7:33
Panchami Aswini 7:58
Va.14:20-15:47

10
Dwadashi 21:45
Pushyami 14:20
Va.27:50-29:31

17
Tadiya 9:04
Swati 7:20
Va.10:34-12:22

24
Dasami 18:36
U.Shadha 17:55
Va.21:49-23:22

TUE
Du.8:54-9:40
Du.23:05-23:50

FESTIVALS
8 Umen day
11 Pradosha Puja
13 Holi
17 Sankatahara
Chaturdi
27 Masasivaratri
28 Amavasya
29 Ugadi
30 Chandradarshan

4
Shashti 26:22
Bharani 16:06
Va.27:19-28:49

11
Trayodashi 22:43
Ashlesha 15:44
Va.28:36-30:20

18
Chavithi 11:40
Swati 7:20
Va.13:37-15:25

25
Ekadasi 17:16
Sraavanam 17:18
Va.21:04-22:35

WED
Du.11:57-12:43

TIDHI NAKSHATRA
Alabama -1 hr. Texas -1 hr.
Arkansas -1 hr. Wisconsin -1 hr.
Illinos -1 hr. Colorado -2 hrs
Iowa -1 hr. Idaho -2 hrs
Kansas -1 hr. Montana -2 hrs
Louisiana -1 hr. New Mexico -2 hrs
Mississippi -1 hr. Utah -2 hrs
Missouri -1 hr. Wyoming -2 hrs
Nebraska -1 hr. Arizona -2 hrs
North Carolina -1 hr. California -3 hrs.
North Dakota -1 hr. Nevada -3 hrs.
Oklahoma -1 hr. Oregon -3 hrs.
South Dakota -1 hr. Alaska -4 hrs.
Tennessee -1 hr. Hawaii -6 hrs.
Note: Please follow (+,-) symbols,
based on WASHINGTON DC.

5
Sapthami 24:22
Krutika 14:37
Va. (Nill)

12
Chaturdashi 24:07
Mrugashira 17:34
Va.26:17-28:01

19
Panchami 14:06
Vishakha 10:19
Va.14:38-16:35

26
Dwadashi 15:12
Dhanishta 15:58
Va.22:35-24:08

THU
Du.10:24-11:11
Du.15:01-15:47

6
Ashtami 22:50
Rohini 13:24
Va.5:56-7:28
Va.19:02-19

13
Purnima 25:53
Pubba 19:48
Va.27:45-29:31

20
Shashti 16:14
Anuradha 13:00
Va.19:11-20:56

27
Trayodashi 12:33
Shatabisham 14:02
Va.19:51-21:18

FRI
Du.8:51-9:38
Du.12:42-13:29

7
Navami 21:48
Mrugashira 13:00
Va.21:23-22:59

14
Bahula Padyami 28:02
Uttara 22:23
Va.(Nill)

21
Saptami 17:53
Jyeshtha 14:13
Va (Nill)

28
Trayodashi 12:33
Shatabisham 14:02
Va.19:51-21:18

SAT
Du.6:31-8:04

1
Vidiya 13:38
U.Bhadra 22:28
Va.9:31-10:57

8
Dashami 21:16
Adra 12:57
Va.25:07-26:45

15
Vidiya (Full)
Hasta 25:14
Va.7:45-9:33

22
Ashtami 18:52
Moola 16:52
Va.15:11-16:50

29
Amavasya 5:56
Chaitra Padyami 26:18
U.Bhadra 8:55
Va.23:42-25:07

RAHU KALAM

DATE	SUNRISE	SUNSET	SUN	MON	TUE	WED	THU	FRI	SAT
			16:36-18:01	08:04-09:29	15:12-16:37	12:20-13:46	13:46-15:12	10:53-12:19	09:25-10:52
01	6:41	17:59							
11	15:14	18:10							
21	6:10	18:20							
31	5:55	18:29							